



แผนพัฒนาท้องถิ่นห้าปี

(พ.ศ. ๒๕๖๖ – ๒๕๗๐)

ฉบับปรับปรุง แก้ไข เพิ่มเติม เปลี่ยนแปลง (ฉบับที่ ๒)

องค์การบริหารส่วนตำบลหินดาด

ตำบลหินดาด อำเภอทองผาภูมิ

จังหวัดกาญจนบุรี

ส่วนที่ ๑

สภาพทั่วไปและข้อมูลพื้นฐาน

๑. ด้านกายภาพ

๑.๑ ที่ตั้ง

ตำบลหินดาด ตั้งอยู่ทางทิศตะวันตกตามแผนที่ประเทศไทย ที่ตั้งที่ทำการองค์การบริหารส่วนตำบล หินดาดตั้งอยู่เลขที่ ๔๑/๘ หมู่ที่ ๕ บ้านหินดาดตะวันออก มีระยะทางห่างจากตัวอำเภอทองผาภูมิ ๒๓ กิโลเมตร มีระยะทางห่างจากอำเภอเมือง จังหวัดกาญจนบุรี ๑๒๒ กิโลเมตร การคมนาคมสามารถใช้รถยนต์และรถจักรยานยนต์ในการสัญจรไปมาได้โดยทางหลวงแผ่นดินหมายเลข ๓๒๓ สภาพเส้นทางส่วนใหญ่ในพื้นที่แต่ละหมู่บ้านเป็นถนนลูกรัง ถนนคอนกรีตเสริมเหล็ก มีถนนลาดยางภายในหมู่บ้านน้อยมาก มีแม่น้ำแควน้อยไหลผ่าน แบ่งตำบลออกเป็นสองฝั่ง คือด้านตะวันตกและตะวันออก

๑.๒ เนื้อที่

ตำบลหินดาดมีเนื้อที่ ๒๐๕ ตารางกิโลเมตร หรือ ประมาณ ๑๒๘,๑๒๕ ไร่

๑.๓ ภูมิประเทศ

ลักษณะภูมิประเทศของตำบลหินดาด มีพื้นที่เขาสลับซับซ้อนเป็นส่วนใหญ่ มีพื้นที่ราบตามแนวระหว่างภูเขาและมีพื้นที่ราบลุ่มริมแม่น้ำแควน้อยซึ่งไหลผ่านกลางระหว่างตำบล แบ่งตำบลออกเป็น ๒ ฝั่งๆ ละ ๔ หมู่บ้าน แยกเรียกตามทิศทางการขึ้นลงของดวงอาทิตย์ว่า หินดาดตะวันออกและหินดาดตะวันตก ตำบลหินดาดมีอาณาเขตติดต่อกับตำบลใกล้เคียงดังนี้

| | |
|-------------|--------------------------------------|
| ทิศเหนือ | ติดต่อกับตำบลท่าขนุน ตำบลสหกรณ์นิคม |
| ทิศใต้ | ติดต่อกับตำบลลิ้นถิ่น |
| ทิศตะวันออก | ติดต่อกับตำบลลิ้นถิ่น ตำบลสหกรณ์นิคม |
| ทิศตะวันตก | ติดต่อกับตำบลลิ้นถิ่น ตำบลห้วยเขย่ง |

๑.๔ จำนวนหมู่บ้าน ๘ หมู่บ้าน

จำนวนหมู่บ้านในเขตองค์การบริหารส่วนตำบล ๘ หมู่บ้านได้แก่

- หมู่ที่ ๑ บ้านวังหิน
- หมู่ที่ ๒ บ้านหม่องกะลา
- หมู่ที่ ๓ บ้านดาดตะวันตก
- หมู่ที่ ๔ บ้านหนองพลู
- หมู่ที่ ๕ บ้านหินดาดตะวันออก
- หมู่ที่ ๖ บ้านกุ่มมั่ง
- หมู่ที่ ๗ บ้านดงไคร้ง
- หมู่ที่ ๘ บ้านวังผาดาด

แผนที่องค์การบริหารส่วนตำบลหินดาด อำเภอทองผาภูมิ จังหวัดกาญจนบุรี

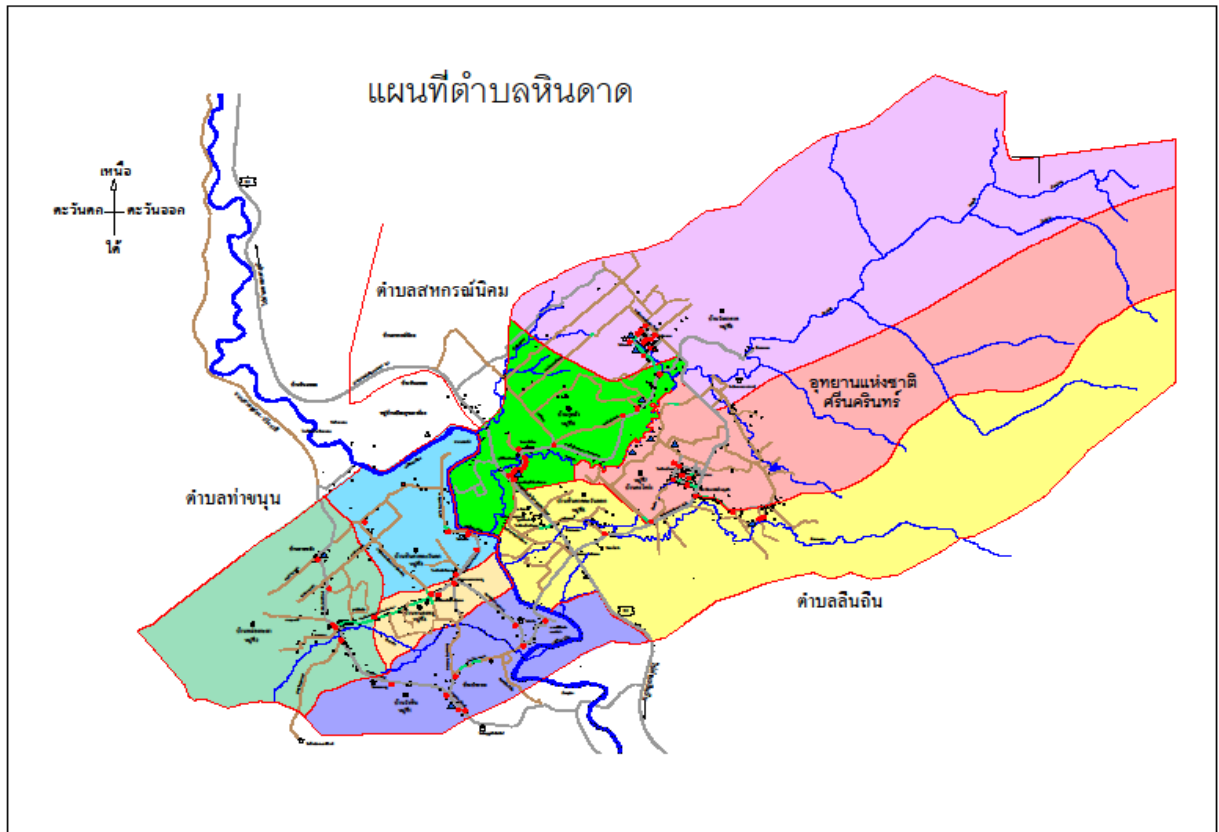

คณะผู้บริหารองค์การบริหารส่วนตำบลหินดาด

- | | |
|---------------------------------|--|
| ๑. นายสุรศักดิ์ พนมวัน ณ อยุธยา | ตำแหน่ง นายกองค้การบริหารส่วนตำบลหินดาด |
| ๒. นายภัทรเดช เสนาคงคานันท์ | ตำแหน่ง รองนายกองค้การบริหารส่วนตำบลหินดาด |
| ๓. นายละมุล บูชากุล | ตำแหน่ง รองนายกองค้การบริหารส่วนตำบลหินดาด |
| ๔. นายปรีชา นาคเจริญ | ตำแหน่ง เลขานุการนายกองค้การบริหารส่วนตำบลหินดาด |

โครงสร้างคณะผู้บริหาร

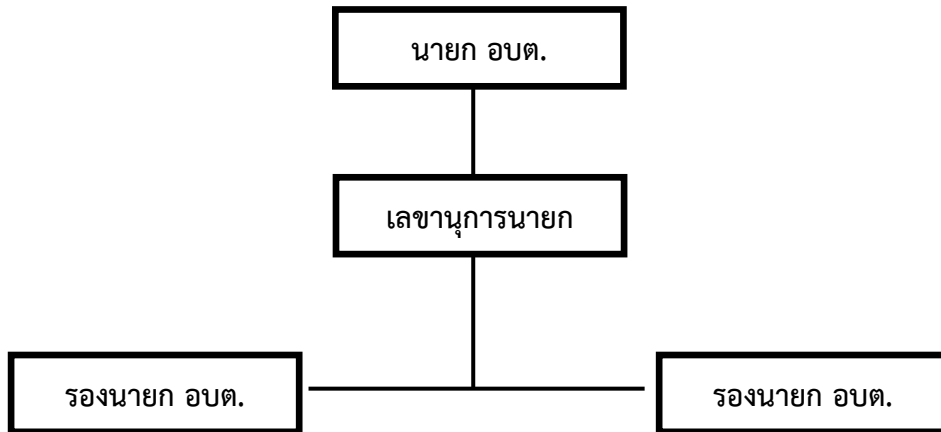

ข้อมูลด้านการศึกษาคณะผู้บริหาร

| คณะผู้บริหาร | ระดับการศึกษา |
|------------------------------------|-------------------|
| นายกองค์การบริหารส่วนตำบล | ปริญญาตรี |
| รองนายกองค์การบริหารส่วนตำบล | ปริญญาตรี |
| รองนายกองค์การบริหารส่วนตำบล | ปริญญาโท |
| เลขานุการนายกองค์การบริหารส่วนตำบล | มัธยมศึกษา ตอนต้น |

| สมาชิกสภาองค์การบริหารส่วนตำบลหินดาด | |
|--------------------------------------|---|
| ๑. นายอำนาจ สุขเจริญ | ประธานสภาองค์การบริหารส่วนตำบลหินดาด |
| ๒. นายสมประยุทธ์ ศรีวัฒนา | รองประธานสภาองค์การบริหารส่วนตำบลหินดาด |
| ๓. นางจันทร์เพ็ญ หลวงวิเศษ | สมาชิกสภา อบต.หินดาด หมู่ที่ ๑ |
| ๔. นายพัลลภ ใจมุง | สมาชิกสภา อบต.หินดาด หมู่ที่ ๒ |
| ๕. นายรุ่งเพชร พาคำ | สมาชิกสภา อบต.หินดาด หมู่ที่ ๓ |
| ๖. นายวันต์ เหลืองทองเจริญ | สมาชิกสภา อบต.หินดาด หมู่ที่ ๕ |
| ๗. นายบุญรุ่ง สื่อเฉย | สมาชิกสภา อบต.หินดาด หมู่ที่ ๖ |
| ๘. นายฉัตรมงคล ศรีทอง | สมาชิกสภา อบต.หินดาด หมู่ที่ ๘ |

| โครงสร้างการแบ่งส่วนราชการ (จำนวน ๓ สำนัก/กอง) | | |
|---|--|--------------------|
| พนักงานส่วนท้องถิ่น | พนักงานจ้าง | |
| ปลัดองค์การบริหารส่วนตำบล | | |
| งานตรวจสอบภายใน | | |
| ๑. สำนักงานปลัด | | |
| (๑) หัวหน้าสำนักปลัด (นักบริหารงานทั่วไป) (๒) นักทรัพยากรบุคคล (๓) นักวิเคราะห์นโยบายและแผน (๔) นักพัฒนาชุมชน (๕) นักวิชาการศึกษา (๖) เจ้าพนักงานป้องกันและบรรเทาสาธารณภัย (๗) ครู (๘) นักจัดการงานทั่วไป (ลูกจ้างประจำ) | - พนักงานจ้างตามภารกิจ (๑) ผู้ช่วยนักทรัพยากรบุคคล (๒) ผู้ช่วยครูผู้ดูแลเด็ก (๒ คน) (๓) ผู้ช่วยเจ้าพนักงานธุรการ (๔) พนักงานขับรถยนต์ (๕) ผู้ช่วยนักพัฒนาชุมชน (๖) ผู้ช่วยนักวิเคราะห์นโยบายและแผน (๗) ผู้ช่วยเจ้าพนักงานป้องกันและบรรเทา สาธารณภัย - พนักงานจ้างทั่วไป (๑) ผู้ดูแลเด็ก (๒) นักการภารโรง (๓) แม่บ้าน (๔) ยาม | |
| ๒. กองคลัง | | |
| (๑) ผู้อำนวยการกองคลัง (นักบริหารงานการคลัง) (๒) นักวิชาการเงินและบัญชี (๓) เจ้าพนักงานพัสดุ (๔) เจ้าพนักงานจัดเก็บรายได้ | - พนักงานจ้างตามภารกิจ (๑) ผู้ช่วยนักวิชาการเงินและบัญชี (๒) ผู้ช่วยเจ้าพนักงานจัดเก็บรายได้ - พนักงานจ้างทั่วไป (๑) คนงานทั่วไป (ปฏิบัติหน้าที่ธุรการ) (๒) คนงานทั่วไป (ดูแลรักษาความปลอดภัย) (จำนวน ๘ คน) (๓) คนงานทั่วไป (จำหน่ายตั๋ว)(จำนวน ๓ คน) | |
| ๓. กองช่าง | | |
| (๑) ผู้อำนวยการกองช่าง (นักบริหารงานช่าง) (๒) นายช่างโยธา | - พนักงานจ้างตามภารกิจ (๑) ผู้ช่วยนายช่างโยธา - พนักงานจ้างทั่วไป (๑) คนงานทั่วไป (ผลิตน้ำประปา) (๒ คน) (๒) คนงานทั่วไป (ประจํารถเก็บขยะ) (๓) คนงานทั่วไป (๓ คน) (๔) คนงานทั่วไป (ปฏิบัติหน้าที่ธุรการ) (๕) คนงานทั่วไป (ขับรถยนต์) | |
| รวม | จำนวน ๑๕ คน | จำนวน ๓๕ คน |

องค์การบริหารส่วนตำบลหินดาดแบ่งโครงสร้างการบริหารงานออกเป็น ๑ สำนัก ก๊ับอีก ๒ กอง ทั้งหมด ๓ ส่วนราชการ พนักงานส่วนท้องถิ่น จำนวน ๑๕ คน พนักงานจ้าง จำนวน ๓๕ คน รวมทั้งสิ้น ๕๐ คน โดยมีภารกิจการบริหารงานดังนี้

๑. สำนักงานปลัด

มีภาระหน้าที่เกี่ยวกับงานธุรการสารบรรณการจัดทำแผนพัฒนาตำบลการจัดทำร่างข้อบังคับการจัดทำทะเบียนคณะผู้บริหาร สมาชิก อบต. การดำเนินการตามนโยบายของรัฐบาล แผนพัฒนาเศรษฐกิจการให้คำปรึกษางานในหน้าที่และความรับผิดชอบการปกครอง บังคับบัญชา พนักงานส่วนตำบล และพนักงานจ้าง การบริหารงานบุคคลของ อบต. ทั้งหมด การดำเนินการ เกี่ยวกับการอนุญาตต่างๆ และปฏิบัติหน้าที่อื่นที่เกี่ยวข้อง แบ่งส่วนราชการภายในออกเป็น ๗ งาน คือ

๑.๑ งานบริหารทั่วไป

- งานสารบรรณ
- งานอำนวยการและข้อมูลข่าวสาร
- งานบริหารงานบุคคล
- งานตรวจสอบภายใน
- งานควบคุมและส่งเสริมการท่องเที่ยวการกีฬา
- งานกฎหมายและคดี
- งานป้องกันและบรรเทาสาธารณภัย
- งานร้องเรียนร้องทุกข์และอุทธรณ์
- งานกิจการสภาองค์การบริหารส่วนตำบล
- งานข้อมูลและประชาสัมพันธ์
- งานสารสนเทศและระบบคอมพิวเตอร์
- งานอื่นๆ ที่ได้รับมอบหมาย

๑.๒ งานนโยบายและแผน

- งานนโยบายและแผนพัฒนาองค์การบริหารส่วนตำบล
- งานวิชาการ
- งานสารสนเทศและระบบคอมพิวเตอร์
- งานงบประมาณ
- งานข้อบัญญัติ อบต.
- งานอื่นๆ ที่ได้รับมอบหมาย

๑.๓ งานป้องกันและบรรเทาสาธารณภัย

- งานอำนวยการ
- งานป้องกัน
- งานช่วยเหลือฟื้นฟู
- งานกู้ภัย
- งานรักษาความสงบเรียบร้อย
- งานอื่นๆ ที่ได้รับมอบหมาย

๑.๔ งานแผนการศึกษา

- งานบริหารการศึกษา
- งานส่งเสริมการศึกษา ศาสนาและวัฒนธรรม

- งานกิจการโรงเรียน
- งานอื่นๆ ที่ได้รับมอบหมาย

แผนการสาธารณสุขและข้อบังคับตำบลการวาง แผนการสาธารณสุขและการประมวลผลและวิเคราะห์ข้อมูลทางสถิติ ที่เกี่ยวข้องกับสาธารณสุขงานเฝ้าการระวังโรคการเผยแพร่ฝึกอบรมการให้สุศึกษาการจัดทำงบประมาณตามแผนงานสาธารณสุขงานด้านสิ่งแวดล้อม ให้บริการสาธารณสุข การควบคุมการฆ่าสัตว์ จำหน่ายเนื้อสัตว์ และปฏิบัติหน้าที่อื่นที่เกี่ยวข้อง คือ

๑.๕ งานอนามัยและสิ่งแวดล้อม

- งานอนามัยและสิ่งแวดล้อม
- งานสุขาภิบาลโรงงาน
- งานส่งเสริมสุขภาพและสาธารณสุข
- งานรักษาความสะอาด
- งานอื่นๆ ที่ได้รับมอบหมาย

๑.๖ งานการเจ้าหน้าที่

- งานทะเบียนประวัติ
- งานบรรจุแต่งตั้ง โอน (ย้าย) เลื่อนระดับ เลื่อนขั้นเงินเดือน
- งานจัดทำทะเบียนคุมการลา ประเภทต่าง ๆ
- งานจัดทำทะเบียนคุมการเข้ารับการอบรม
- งานขอเครื่องราชอิสริยาภรณ์
- ขอขอรับบำเหน็จบำนาญและเงินทดแทน
- งานพัฒนาบุคลากร
- งานการสอบแข่งขัน สอบคัดเลือก การคัดเลือก พนักงานจ้าง
- งานอื่นๆ ที่ได้รับมอบหมาย

๑.๗ งานสวัสดิการสังคม

- งานสวัสดิการและพัฒนาชุมชน
- งานสังคมสงเคราะห์
- งานส่งเสริมอาชีพอาชีพและข้อมูลอาชีพ
- งานจัดทำแผนชุมชน
- งานอื่นๆ ที่ได้รับมอบหมาย

๒. กองคลัง

มีภาระหน้าที่เกี่ยวกับการจัดทำบัญชีและทะเบียนรับ-จ่ายเงินทุกประเภทงานเกี่ยวกับการเงินการเบิกจ่ายเงินการเก็บรักษาเงิน การนำส่งเงิน การฝากเงิน การตรวจเงิน อบต.รวบรวมสถิติเงินได้ ประเภทต่างๆ การเปิดตัดปีการขยายเวลาเบิกจ่ายงบประมาณการหักภาษีและนำส่งเงินคงเหลือประจำวันการรับ และจ่ายขาดเงินสะสมของ อบต. การยืมเงินทรองราชการ การจัดหาผลประโยชน์จากสิ่งก่อสร้างและทรัพย์สินของอบต. ตรวจสอบงานของจังหวัดและสำนักงานตรวจเงินแผ่นดินการเร่งรัดใบสำคัญและเงินยืมค้างชำระ การจัดเก็บ ภาษี การประเมินภาษี การเร่งรัดจัดเก็บรายได้ การพัฒนารายได้ การออกใบอนุญาตและค่าธรรมเนียมต่างๆ และปฏิบัติหน้าที่อื่นที่เกี่ยวข้อง แบ่งส่วนราชการภายในออกเป็น ๓ งาน คือ

๒.๑ งานการเงินและบัญชี

๒.๑ งานการเงินและบัญชี

- งานรับเงิน – เบิกจ่ายเงิน
- งานจัดทำฎีกาเบิกจ่ายเงิน
- งานเก็บรักษาเงิน
- งานการบัญชี
- งานทะเบียนการคุมเบิกจ่ายเงิน
- งานงบการเงินและงบทดลอง
- งานแสดงฐานะทางการเงิน
- งานจัดทำเช็คและจัดเก็บเอกสารการจ่ายเงิน
- งานจัดทำงบประมาณการรายรับและรายจ่าย
- งานอื่นๆ ที่ได้รับมอบหมาย

๒.๒ งานพัสดุและทรัพย์สิน

- งานการซื้อและการจ้าง
- งานซ่อมและบำรุงรักษา
- งานจัดทำทะเบียนพัสดุ
- งานการตรวจสอบการรับจ่ายพัสดุและเก็บรักษาพัสดุ
- งานการจำหน่ายพัสดุ
- งานอื่นๆ ที่ได้รับมอบหมาย

๒.๓ งานพัฒนาและจัดเก็บรายได้

- งานภาษีอากร ค่าธรรมเนียมและค่าเช่า
- งานพัฒนารายได้
- งานควบคุมกิจการค้าและค่าปรับ
- งานทะเบียนควบคุมและเร่งรัดรายได้
- งานทะเบียนทรัพย์สินและแผนที่ภาษี
- งานอื่นๆ ที่ได้รับมอบหมาย

๓. กองช่าง

มีภาระหน้าที่เกี่ยวกับการสำรวจออกแบบและจัดทำโครงการ ใช้จ่ายเงินของ อบต. การอนุมัติ เพื่อดำเนินการตามโครงการที่ตั้งจ่ายจากเงินรายได้ของ อบต. งานบำรุงซ่อม และจัดทำทะเบียน สิ่งก่อสร้าง ที่อยู่ในความรับผิดชอบของ อบต. การให้คำแนะนำปรึกษา เกี่ยวกับการจัดทำโครงการ และการออกแบบ ก่อสร้าง แก่ อบต. และหน่วยงานอื่นที่เกี่ยวข้อง งานควบคุมอาคาร การดูแล ควบคุม ปรึกษา ซ่อมแซม วัสดุครุภัณฑ์และ ปฏิบัติหน้าที่อื่นที่เกี่ยวข้อง แบ่งส่วนราชการภายในออกเป็น ๒ งาน คือ

๓.๑ งานออกแบบก่อสร้างและควบคุมอาคาร

- งานออกแบบและทำแผนโครงการ
- งานตรวจสอบแบบแปลน การปลูกสร้างอาคารด้านวิศวกรรม
- งานประมาณราคาก่อสร้างและควบคุมอาคาร
- งานจัดทำแผนผังเมือง
- งานเวนคืนและการจัดการกรรมสิทธิ์ที่ดิน
- งานประมาณราคา

- งานให้คำปรึกษาแนะนำหรือตรวจสอบที่เกี่ยวกับการก่อสร้าง
- งานอื่นๆ ที่ได้รับมอบหมาย

๓.๒ งานประสานสาธารณูปโภค

- งานด้านก่อสร้างอาคาร ถนน สะพานทางเข้า เขื่อนและสิ่งติดตั้งอื่น
- งานวางโครงการและควบคุมการก่อสร้าง
- งานซ่อมบำรุงรักษาอาคาร ถนน สะพาน ทางเท้า
- งานงานประสานสาธารณูปโภคและกิจการประปา
- งานอื่นๆ ที่ได้รับมอบหมาย

จำนวนพนักงานส่วนตำบลตามแผนอัตรากำลัง ๓ ปี (พ.ศ. ๒๕๖๗ - ๒๕๖๙) ได้กำหนดอัตรากำลังไว้พร้อมนี้
อัตรา แยกเป็น ดังนี้ (ข้อมูล ณ วันที่ ๑ พฤศจิกายน ๒๕๖๗)

บทบาท/การมีส่วนร่วมของประชาชนในกิจการทางการเมืองและการบริหาร

ประชาชนในเขตองค์การบริหารส่วนตำบลหินดาด มีส่วนร่วมในการบริหารงานขององค์การบริหารส่วนตำบล ประชาชนในเขตองค์การบริหารส่วนตำบลยังมีส่วนร่วมในการบริหารงาน การช่วยเหลืองานขององค์การบริหารส่วนตำบล เสนอแนะในกิจกรรมขององค์การบริหารส่วนตำบลในการดำเนินงานต่างๆ เช่น การประชุมจัดทำแผนพัฒนาตำบล , ประชุมประชาคมแก้ไขปัญหาความยากจน , ประชุมการจัดอบรมกระบวนการชุมชนเข้มแข็ง การรณรงค์ต่อต้านยาเสพติด ฯลฯ

๑.๒ ลักษณะภูมิประเทศ สภาพพื้นที่ทั่วไปขององค์การบริหารส่วนตำบลหินดาดมีสภาพทั่วไปของพื้นที่เป็นที่ราบลุ่ม มีลำห้วย คลอง และสระน้ำกระจายตามพื้นที่ จึงเหมาะแก่การทำเกษตร

๑.๓ ลักษณะภูมิอากาศ สภาพอากาศทั่วไปของเขตพื้นที่ตำบลหินดาดมีความคล้ายคลึงถึงภูมิภาคตะวันออกเฉียงเหนือตอนล่างโดยทั่วไปจำแนกได้ดังนี้

| | |
|--|--|
| ตำบลหินดาดมีภูมิอากาศแบบมรสุม มี ๓ ฤดู คือ | |
| ฤดูร้อน | เริ่มตั้งแต่เดือนมีนาคม - เดือนพฤษภาคม |
| ฤดูฝน | เริ่มตั้งแต่เดือนพฤษภาคม - เดือนตุลาคม |
| ฤดูหนาว | เริ่มตั้งแต่เดือนพฤศจิกายน - เดือนกุมภาพันธ์ |

๑.๔ ลักษณะของดิน สภาพดินในเขตตำบลหินดาดจำนวน ร้อยละ ๙๐ มีลักษณะเป็นดินดำ จึงสามารถเก็บกักน้ำได้ พื้นที่เพาะปลูกส่วนใหญ่ เป็นพืชไร่และพืชหมุนเวียน

๑.๕ ลักษณะของแหล่งน้ำ มีแหล่งน้ำที่ใช้สำหรับ อุปโภค - บริโภค จำนวน ๕ แห่ง แหล่งน้ำทั้ง ๕ แห่งเคยเป็นแหล่งน้ำที่เกิดขึ้นตามธรรมชาติและองค์การบริหารส่วนตำบลหินดาดได้ดำเนินการขุดลอกแหล่งน้ำและก่อสร้างฝายกั้นน้ำเพื่อเพียงพอกับการอุปโภคและบริโภคของประชาชน ดังนี้

| | | | |
|------------------|-------|----|------|
| ๑. ฝาย | จำนวน | ๘ | แห่ง |
| ๒. บ่อน้ำตื้น | จำนวน | ๒๐ | แห่ง |
| ๓. แม่น้ำ | จำนวน | ๑ | สาย |
| ๔. ลำห้วย | จำนวน | ๔ | สาย |
| ๕. ประปาหมู่บ้าน | จำนวน | ๖ | แห่ง |
| ๖. ทำนบกั้นน้ำ | จำนวน | ๑ | แห่ง |

๑.๖ ลักษณะของไม้/ป่าไม้

ในเขตองค์การบริหารส่วนตำบลหินดาดบางส่วนอยู่ในเขตอุทยานแห่งชาติทองผาภูมิ อุทยานแห่งชาติเขื่อนศรีนครินทร์ อุทยานแห่งชาติแต่มีต้นไม้ที่ชาวบ้านปลูกลักษณะของไม้เป็นไม้ยืนต้นผลัดใบและทางราชการปลูกในวันสำคัญของชาติ

๒. ด้านการเมือง/การปกครอง

๒.๑ เขตการปกครอง

องค์การบริหารส่วนตำบลหินดาด ประกอบด้วยหมู่บ้าน ๘ หมู่บ้านมีพื้นที่อยู่ในองค์การบริหารส่วนตำบลทั้งหมด ๘ หมู่บ้าน ดังนี้

| หมู่ที่ | ชื่อหมู่บ้าน | ผู้ใหญ่บ้าน/กำนัน | หมายเลขโทรศัพท์ |
|---------|--------------------|------------------------------|-----------------|
| ๑ | บ้านวังหิน | ผู้ใหญ่สมคิด บุญยวง | ๐๘-๕๒๙๒-๔๕๘๓ |
| ๒ | บ้านหม่องกะลา | กำนันสมคิด ขาวผ่อง | ๐๘-๗๑๕๕-๑๘๙๒ |
| ๓ | บ้านหินดาดตะวันตก | ผู้ใหญ่เอกชัย ทองผาภูมิแล้ม | ๐๙-๑๒๗๘-๓๔๐๔ |
| ๔ | บ้านหนองพลู | ผู้ใหญ่มณฑียร สุขพร | ๐๙-๘๕๑๖-๒๙๒๖ |
| ๕ | บ้านหินดาดตะวันออก | ผู้ใหญ่ประเสริฐ สีอเนย | ๐๘-๘๔๕๓-๔๐๖๐ |
| ๖ | บ้านกุยมั่ง | ผู้ใหญ่ศุภมาศ ใจพรมเมือง | ๐๙-๘๘๔๙-๒๓๒๔ |
| ๗ | บ้านดงโคร่ง | ผู้ใหญ่พิสิษฐ์ ช่างเรื่อนกุล | ๐๙-๐๙๔๙-๗๙๓๑ |
| ๘ | บ้านวังผาตาด | ผู้ใหญ่อดิเรก ตุมรสุนทร | ๐๙-๐๔๓๒-๐๑๙๙ |

๓. ประชากร

๓.๑ ข้อมูลเกี่ยวกับจำนวนประชากร

| จำนวน ๘ หมู่บ้าน (ปี พ.ศ. ๒๕๖๔) | | | | |
|---------------------------------|---------------|----------------|-----------|----------|
| หมู่ที่ | ชื่อหมู่บ้าน | จำนวนครัวเรือน | หญิง (คน) | ชาย (คน) |
| ๑ | วังหิน | ๒๖๖ | ๓๑๕ | ๓๔๖ |
| ๒ | หม่องกะลา | ๓๙๘ | ๕๗๗ | ๖๓๑ |
| ๓ | หินดาดตะวันตก | ๒๐๙ | ๒๔๙ | ๒๓๗ |
| ๔ | หนองพลู | ๑๕๒ | ๑๙๙ | ๒๐๗ |
| ๕ | หินดาดตะวันตก | ๘๔๐ | ๖๑๖ | ๖๖๒ |
| ๖ | กุยมัน | ๓๕๗ | ๓๑๕ | ๓๑๖ |
| ๗ | ดงโคร่ง | ๒๐๗ | ๒๕๕ | ๒๖๙ |
| ๘ | วังผาดาด | ๒๘๓ | ๓๗๖ | ๔๓๕ |
| รวมทั้งสิ้น | | ๒๗๑๒ | ๒๙๐๒ | ๓๑๐๓ |

หมายเหตุ : ข้อมูลจากสำนักทะเบียนอำเภอทองผาภูมิ ณ เดือน ๑ ตุลาคม พ.ศ. ๒๕๖๕

๔. สภาพทางสังคม

๔.๑ การศึกษา

ด้านการศึกษาในเขตองค์การบริหารส่วนตำบลหินดาด มีการจัดการด้านการศึกษา โดยมีศูนย์พัฒนาเด็กเล็กขององค์การบริหารส่วนตำบลหินดาด จำนวน ๑ แห่ง มีโรงเรียนสังกัด สำนักงานคณะกรรมการการศึกษาขั้นพื้นฐาน (สพฐ.) จำนวน ๔ แห่ง ตามข้อมูล ดังนี้

ศูนย์พัฒนาเด็กเล็กก่อนวัยเรียน ประจำปีการศึกษา พ.ศ. ๒๕๖๗

| ที่ | ชื่อศูนย์พัฒนาเด็กเล็ก | ที่ตั้ง | พ.ศ. ๒๕๖๖ | | |
|-----|-------------------------------|---------|-----------|------|-----|
| | | หมู่ที่ | ชาย | หญิง | รวม |
| ๑ | ศูนย์พัฒนาเด็กเล็ก อบต.หินดาด | ๕ | ๓๔ | ๒๔ | ๕๘ |
| รวม | | | ๓๔ | ๒๔ | ๕๘ |

➔ ศูนย์พัฒนาเด็กเล็กบ้านหินดาด

- มีครูผู้ดูแลเด็ก จำนวน ๑ คน
- มีผู้ช่วยครูผู้ดูแลเด็ก จำนวน ๒ คน
- มีผู้ดูแลเด็ก จำนวน ๑ คน
- มีแม่บ้าน จำนวน ๑ คน

| โรงเรียนประถมศึกษา | | | ๔ | แห่ง |
|--------------------|--------------|-------------------------|-----------------|------|
| ลำดับที่ | โรงเรียน | ผู้อำนวยการโรงเรียน | หมายเลขโทรศัพท์ | |
| ๑ | บ้านหินดาด | นางวันทิพย์ภรณ์ ชาวผ่อง | ๐๘-๙๕๓๐-๒๕๗๔ | |
| ๒ | วัดหินดาด | นายทรงชัย บัวขาว | ๐๘-๙๘๖๗-๕๔๕๑ | |
| ๓ | บ้านดงโครง | นายอดิสร คชินทร | ๐๘-๓๒๖๙-๓๙๗๘ | |
| ๔ | บ้านวังฆาตาด | นางสาวพัชรินทร์ ทะสม | ๐๘-๙๒๕๐๙-๘๔๑ | |

- ที่อ่านหนังสือพิมพ์ประจำหมู่บ้าน - แห่ง
- ศูนย์การเรียนรู้ชุมชนของการศึกษานอกโรงเรียน ๑ แห่ง
 - ๑. ศูนย์การเรียนรู้ชุมชนตำบลหินดาด
- ศูนย์พัฒนาเด็กเล็ก ๑ แห่ง
 - ๑. ศูนย์พัฒนาเด็กเล็กตำบลหินดาด

๔.๒ สถาบันและองค์กรทางศาสนา

- วัด ๙ แห่ง
 - ๑. วัดวังหิน ตั้งอยู่หมู่ที่ ๑
 - ๒. วัดถ้ำหม่องกะลา ตั้งอยู่หมู่ที่ ๒
 - ๓. วัดหินดาด ตั้งอยู่หมู่ที่ ๓
 - ๔. วัดหินดาดผาสุการาม ตั้งอยู่หมู่ที่ ๕
 - ๕. วัดธารน้ำร้อน ตั้งอยู่หมู่ที่ ๖
 - ๖. วัดดงโครง ตั้งอยู่หมู่ที่ ๕
 - ๗. วัดจันทร์หงาย ตั้งอยู่หมู่ที่ ๗
 - ๘. วัดวังฆาตาด ตั้งอยู่หมู่ที่ ๘
 - ๙. วัดเขาศิวานาราม (เขาแทงหมู) หมู่ที่ ๑
- สำนักสงฆ์ ๑ แห่ง
- โบสถ์คริสต์ ๑ แห่ง

๔.๓ ด้านสาธารณสุข

- โรงพยาบาลส่งเสริมสุขภาพตำบล ๒ แห่ง
 - โรงพยาบาลส่งเสริมสุขภาพตำบลบ้านหินดาด
 - โรงพยาบาลส่งเสริมสุขภาพตำบลบ้านกุ่ม้ง

๔.๔ ด้านความปลอดภัยในชีวิตและทรัพย์สิน

- ที่ทำการสายตรวจประจำตำบล ๑ แห่ง

๕. ระบบบริการพื้นฐาน

๕.๑ การคมนาคม

การคมนาคมติดต่อระหว่างตำบลกับอำเภอ รวมทั้งการคมนาคมไปจังหวัดกาญจนบุรีมีทางหลวงแผ่นดิน หมายเลข ๓๒๓ มีถนนภายในตำบล จำนวน ๗๑ สาย แยกเป็น

- ถนนลูกรัง จำนวน ๓๒ สาย
- ถนนลาดยาง จำนวน ๙ สาย
- ถนนคอนกรีต จำนวน ๓๐ สาย

ถนนในหมู่บ้านซึ่งก่อสร้างโดยสำนักงานเร่งรัดพัฒนาชนบท จำนวน ๕ สาย คือ

| | | | |
|------------------------------------|---------|-------|----------|
| ๑. สายบ้านหินดาดตะวันออก-บ้านดินโส | ระยะทาง | ๓.๒ | กิโลเมตร |
| ๒. สายบ้านพุ่อง-บ้านปรังกาสิ | ระยะทาง | ๖ | กิโลเมตร |
| ๓. สายแยกน้ำพุร้อน-บ้านวังผาดาด | ระยะทาง | ๑ | กิโลเมตร |
| ๔. สายบ้านหินดาดตะวันตก | ระยะทาง | ๑ | กิโลเมตร |
| ๕. สายบ้านวังหิน | ระยะทาง | ๑.๓๕๐ | กิโลเมตร |

นอกจากนี้ยังมีถนนก่อสร้างโดยการไฟฟ้าฝ่ายผลิตแห่งประเทศไทยจำนวน ๒ หมู่บ้าน คือ บ้านดงโครัง หมู่ที่ ๗ และบ้านวังผาดาด หมู่ที่ ๘ ปัจจุบันสภาพถนนอยู่ในสภาพเป็นหลุมเป็นบ่อและองค์การบริหารส่วนตำบลหินดาดได้รับการมอบจากการไฟฟ้าฝ่ายผลิตแห่งประเทศไทยแล้ว

๕.๒ การโทรคมนาคม

| | | | |
|---------------------|-------|---|------|
| มีที่ทำกาโทรประณีย์ | จำนวน | ๑ | แห่ง |
|---------------------|-------|---|------|

๕.๓ การไฟฟ้า

มีการไฟฟ้าส่วนภูมิภาคอำเภอทองผาภูมิเป็นผู้ให้บริการทางด้านไฟฟ้า แต่ยังไม่ทั่วถึงมีไฟฟ้าและจำนวนประชากรที่ใช้ไฟฟ้าแล้วประมาณร้อยละ ๙๙.๙๘ %

ตำบลหินดาด มีไฟฟ้าครบ ๘ หมู่บ้าน แต่ยังมีไฟฟ้าไม่ทั่วทั้งหมู่บ้าน ยังต้องทำการขยายเขตไฟฟ้า ในอีกหลายจุดให้กับประชาชนได้ใช้อย่างทั่วถึงและสะดวกมากยิ่งขึ้น

๕.๔ แหล่งน้ำธรรมชาติ

| | | | |
|------------------|-------|----|------|
| ๑. ฝาย | จำนวน | ๘ | แห่ง |
| ๒. บ่อน้ำตื้น | จำนวน | ๒๐ | แห่ง |
| ๓. แม่น้ำ | จำนวน | ๑ | สาย |
| ๔. ลำห้วย | จำนวน | ๔ | สาย |
| ๕. ประปาหมู่บ้าน | จำนวน | ๖ | แห่ง |
| ๖. ทำนบกั้นน้ำ | จำนวน | ๑ | แห่ง |

๖. ระบบเศรษฐกิจ

๖.๑ การเกษตร

อาชีพ ประชากรส่วนใหญ่ในตำบลหินดาด ประกอบอาชีพทางการเกษตรกรรมทำไร่ ทำสวน สวนยางพารา ผลไม้ พืชหลัก ได้แก่ ส้มโอ เงาะ มะม่วง ลองกอง ลิ้นจี่ ทุเรียน มังคุด มะนาว และมีการกสิกรรมบ้างเป็นบางส่วนได้แก่ เลี้ยงวัว สุกร เป็ด ไก่ มีพื้นที่ทางการเกษตรประมาณ ๖๐% ของพื้นที่ทั้งหมด สภาพพื้นที่ส่วนที่เหลือเป็นพื้นที่ป่าเขา ป่าสงวนแห่งชาติ เขตอุทยานแห่งชาติ

การรวมกลุ่มของประชาชน

| | | | |
|---|-------|---|---------------------------------|
| หมู่บ้าน อพป. | จำนวน | ๘ | หมู่บ้าน (หมู่ ๑,๒,๓,๔,๕,๖,๗,๘) |
| ไทยอาสาป้องกันชาติ (ทสปช.) | จำนวน | ๑ | รุ่น |
| ๑. กองหนุนเพื่อความมั่นคงของชาติ (กนช.) | จำนวน | ๔ | รุ่น |
| ๒. กลุ่มสตรีอาสาพัฒนาชุมชนของหมู่บ้าน | จำนวน | ๘ | กลุ่ม |
| ๓. กลุ่มสตรีอาสาพัฒนาชุมชนของตำบล | จำนวน | ๑ | กลุ่ม |
| ๔. กลุ่มเกษตรกรทำไรตำบลหินดาด | จำนวน | ๑ | กลุ่ม |
| ๕. กลุ่มเกษตรกรของหมู่บ้าน | จำนวน | ๒ | หมู่บ้าน |
| ๖. กลุ่มผู้เลี้ยงโคพันธุ์ลูกผสม | จำนวน | ๑ | กลุ่ม |

๖.๒ ด้านการท่องเที่ยว

ตำบลหินดาดเป็นพื้นที่ที่มีความอุดมสมบูรณ์ ดังนั้นองค์การบริหารส่วนตำบลหินดาดจึงเน้นไปทางการอนุรักษ์ธรรมชาติ ในปีหนึ่ง ๆ จะมีนักท่องเที่ยวเข้ามาท่องเที่ยวภายในตำบลหินดาดเป็นจำนวนมาก ทำให้ประชาชนในพื้นที่มีรายได้เสริมจากการท่องเที่ยว แหล่งท่องเที่ยวที่สำคัญของตำบลหินดาด มีดังนี้

น้ำร้อนหินดาด เดิมเรียกว่า น้ำพุร้อนกุยมั่ง เป็นแหล่งท่องเที่ยวที่มีความสวยงามและเป็นธรรมชาติ บังเอิญได้ถูกค้นพบโดยทหารญี่ปุ่น ในสมัยสงครามโลกครั้งที่ ๒ (พ.ศ. ๒๔๘๔) จำนวน ๓ บ่อ มีอุณหภูมิโดยเฉลี่ยประมาณ ๔๐ องศาและเชื่อกันว่าน้ำแร่จากบ่อน้ำร้อนแห่งนี้ มีสรรพคุณในทางการแพทย์โรคภัยไข้เจ็บได้หลายอย่าง เช่นโรคเหน็บชา ไขข้ออักเสบ จึงทำให้มีนักท่องเที่ยวเข้ามาเที่ยวโดยวันปกติเฉลี่ย ๗๐๐ - ๘๐๐ คนต่อวัน วันหยุดหรือวันสำคัญโดยเฉลี่ย ๑,๐๐๐ - ๑,๓๐๐ คนต่อวัน โดยเฉพาะในช่วงฤดูหนาวมีทั้งชาวไทยและชาวต่างชาตินิยมมาเที่ยวกันเป็นส่วนใหญ่ ตั้งอยู่บริเวณห้วยกุยมั่ง หมู่ที่ ๖ ซึ่งอยู่ทางทิศ

เหนือของตำบลหินดาด อำเภอทองผาภูมิ จังหวัดกาญจนบุรี อยู่ในแผนที่ทหารบก มาตราส่วน ๑ : ๕๐,๐๐๐ ระวัง ๔๗๓๘ III (อำเภอทองผาภูมิ) ปัจจุบันน้ำพุร้อนหินดาดได้รับการพัฒนาขึ้นมาเป็นสถานที่ท่องเที่ยวแห่งหนึ่งของอำเภอทองผาภูมิ

น้ำตกผาดาด เป็นน้ำตกขนาดกลางที่มีความสวยงาม มีชั้นน้ำตกลดหลั่นกันไปถึง ๓ ชั้น แต่ละชั้นมีความกว้างและความสูงที่สวยงามตระการตา เป็นน้ำตกที่มีนักท่องเที่ยวเดินทางเข้ามาแวะชมและเล่นน้ำตกเป็นจำนวนมาก ซึ่งอยู่ในความดูแลของอุทยานแห่งชาติเขื่อนศรีนครินทร์ ตั้งอยู่ที่บ้านวังผาดาด หมู่ที่ ๘ ตำบล หินดาด

วัดถ้ำหม่องกะลา ทางเข้าวัดอยู่ระหว่างหลักกิโลเมตรที่ ๒ ถึง จากสมแยกพุ่องถึงวัดมีระยะทาง ๑๑ กิโลเมตร ตั้งอยู่ในพื้นที่ หมู่ที่ ๒ บริเวณวัดมีถ้ำอยู่มากมาย เช่น ถ้ำน้ำ ถ้ำสาธิตา ฯลฯ และบริเวณวัดมีป่าไม้ร่มรื่น และมีภูเขาล้อมรอบเหมาะสำหรับการท่องเที่ยวเชิงธรรมะ นั่งวิปัสสนากรรมฐาน

๖.๓ หนึ่งตำบล หนึ่งผลิตภัณฑ์

สืบเนื่องจากการที่รัฐบาลได้มีนโยบายในการดำเนินโครงการหนึ่งตำบล หนึ่งผลิตภัณฑ์ เพื่อส่งเสริมสนับสนุนกระบวนการพัฒนาท้องถิ่นสร้างชุมชนเข้มแข็งพึ่งตนเองได้ให้ประชาชนมีส่วนร่วมในการสร้างรายได้ ด้วยการนำทรัพยากรในท้องถิ่นมาพัฒนาเพื่อเพิ่มมูลค่าเป็นผลิตภัณฑ์และบริการคุณภาพในการดำเนินการตามนโยบาย หนึ่งตำบล หนึ่งผลิตภัณฑ์ ให้มีประสิทธิภาพ จึงต้องใช้กลไกขององค์การบริหารส่วนท้องถิ่นดำเนินการทั้งระบบ โดยผู้เกี่ยวข้องทั้งภาครัฐ ภาคเอกชน และประชาชนส่งเสริมการผลิต การพัฒนาคุณภาพของผลิตภัณฑ์ และธุรการตลาด ขับเคลื่อนไปในพื้นที่เชิงเดียวกัน เพื่อให้เกิดบูรณาการในการดำเนินการร่วมกันให้เกิดประโยชน์สูงสุดต่อประเทศชาติโดยส่วนรวมต่อไป องค์การบริหารส่วนตำบลหินดาด ได้ดำเนินการคัดเลือกผลิตภัณฑ์ของชุมชนเพื่อเป็นผลิตภัณฑ์ดีเด่นของตำบล ดังนี้ รายละเอียดดังนี้

ลำดับผลิตภัณฑ์โครงการหนึ่งตำบล หนึ่งผลิตภัณฑ์ ขององค์การบริหารส่วนตำบลหินดาด อำเภอทองผาภูมิ จังหวัดกาญจนบุรี

| ลำดับ | ชื่อผลิตภัณฑ์ | หมู่ที่ | ตำบล | ชื่อผู้ผลิตหรือกลุ่ม | หมายเหตุ |
|-------|-------------------------------|---------|--------|----------------------|----------|
| ๑. | แหล่งท่องเที่ยวพุร้อนหินดาด | ๖ | หินดาด | อบต. หินดาด | |
| ๒. | กล้วยอบน้ำผึ้งผสมเกลือไอโอดีน | ๑-๘ | หินดาด | กลุ่มสตรีตำบลหินดาด | |
| ๓ | ทอดกล้วย | ๓,๘ | หินดาด | กลุ่มสตรีตำบลหินดาด | |
| ๔ | หน่อไม้อบแห้ง | ๕ | หินดาด | กลุ่มสตรีตำบลหินดาด | |

นอกจากนี้ในเขตตำบลหินดาดยังมีผลิตผลทางการเกษตร ได้แก่ ผลไม้ประเภทต่างๆ เช่น ส้มโอ มะขาม หวาม ทูเรียน ลองกอง เงาะ ส้มเขียวหวาน ลำไย ที่มีคุณภาพทัดเทียมกับจังหวัดอื่นๆ ได้เป็นอย่างดี และทุกฤดูจะมีผลไม้ให้รับประทานตลอดทั้งปี

หน่วยธุรกิจในเขตองค์การบริหารส่วนตำบล

| | | |
|-----------------------------|---|------|
| ๑. ธนาคาร | - | แห่ง |
| ๒. โรงแรม | ๕ | แห่ง |
| ๓. ปั้มน้ำมัน(ขนาดเล็ก) | - | แห่ง |
| ๔. โรงงานอุตสาหกรรมขนาดเล็ก | - | แห่ง |
| ๕. โรงสี(ขนาดเล็ก) | ๓ | แห่ง |
| ๖. ปั้มแก๊ส | ๑ | แห่ง |
| ๖. รีสอร์ท | ๓ | แห่ง |

๗. ศาสนา ประเพณี วัฒนธรรม

๗.๑ สถาบันและองค์กรทางศาสนา

- วัด ๙ แห่ง

| | | | |
|----------------------|-------------------|--|-------------------|
| ๑. วัดวังหิน | ตั้งอยู่หมู่ที่ ๑ | ๖. วัดดงโคร่ง | ตั้งอยู่หมู่ที่ ๕ |
| ๒. วัดถ้ำหม่องกะลา | ตั้งอยู่หมู่ที่ ๒ | ๗. วัดจันทร์หงาย | ตั้งอยู่หมู่ที่ ๗ |
| ๓. วัดหินดาด | ตั้งอยู่หมู่ที่ ๓ | ๘. วัดวังผาตาด | ตั้งอยู่หมู่ที่ ๘ |
| ๔. วัดหินดาดผาสุกราม | ตั้งอยู่หมู่ที่ ๕ | ๙. วัดเขาศิวานาราม (เขาแทงหมู) หมู่ที่ ๑ | |
| ๕. วัดธารน้ำร้อน | ตั้งอยู่หมู่ที่ ๖ | | |
| - สำนักสงฆ์ ๑ แห่ง | | | |
| - มัสยิด - แห่ง | | | |
| - ศาลเจ้า - แห่ง | | | |
| - โบสถ์คริสต์ ๑ แห่ง | | | |

๗.๒ ด้านสาธารณสุข

| | |
|--|--------|
| โรงพยาบาลส่งเสริมสุขภาพตำบล | ๒ แห่ง |
| - โรงพยาบาลส่งเสริมสุขภาพตำบลบ้านหินดาด | |
| - โรงพยาบาลส่งเสริมสุขภาพตำบลบ้านกุยมั่ง | |

๗.๓ ด้านความปลอดภัยในชีวิตและทรัพย์สิน

| | |
|--------------------------|--------|
| ที่ทำการสายตรวจประจำตำบล | ๑ แห่ง |
|--------------------------|--------|

๘. ทรัพยากรธรรมชาติ

ทรัพยากรป่าไม้ในพื้นที่อยู่ในเขตอุทยานแห่งชาติศรีนครินทร์และอุทยานแห่งชาติเขาพระบาทในพื้นที่หมู่ที่ ๕ หมู่ที่ ๗ และหมู่ที่ ๘ และบ่อน้ำแร่ร้อน หมู่ที่ ๕ จำนวน ๑ แห่ง

ส่วนที่ ๒

ยุทธศาสตร์องค์กรปกครองส่วนท้องถิ่น

๑. ความสัมพันธ์ระหว่างแผนพัฒนาระดับมหภาค

๑.๑ แผนยุทธศาสตร์ชาติ ๒๐ ปี (พ.ศ. ๒๕๖๑ – ๒๕๘๐)

วิสัยทัศน์ประเทศไทย

“ประเทศไทยมีความมั่นคง มั่งคั่ง ยั่งยืน เป็นประเทศพัฒนาแล้ว ด้วยการพัฒนาตามหลักปรัชญาของเศรษฐกิจพอเพียง”

เป็นคติพจน์ประจำชาติว่า “มั่นคง มั่งคั่ง ยั่งยืน” การพัฒนาประเทศในช่วงระยะเวลาของยุทธศาสตร์ชาติ จะมุ่งเน้นการสร้างสมดุลระหว่างการพัฒนาความมั่นคง เศรษฐกิจ สังคม และสิ่งแวดล้อม โดยการมีส่วนร่วมของทุกภาคส่วนในรูปแบบ “ประชารัฐ” โดยประกอบด้วย ๖ ยุทธศาสตร์ โดยแต่ละยุทธศาสตร์มีเป้าหมายและประเด็นการพัฒนา ดังนี้

๑.๑.๑ ยุทธศาสตร์ชาติด้านความมั่นคง ประกอบด้วย ๕ ประเด็น ได้แก่

- (๑) การรักษาความสงบภายในประเทศ
- (๒) การป้องกันและแก้ไขปัญหาที่มีผลกระทบต่อความมั่นคง
- (๓) การพัฒนาศักยภาพของประเทศให้พร้อมเผชิญภัยคุกคามที่กระทบต่อ ความมั่นคงของชาติ
- (๔) การบูรณาการความร่วมมือด้านความมั่นคงกับอาเซียนและนานาชาติ
- (๕) การพัฒนากลไกการบริหารจัดการความมั่นคงแบบองค์รวม

ของชาติ

๑.๑.๒ ยุทธศาสตร์ชาติด้านการสร้างความสามารถในการแข่งขัน ประกอบด้วย ๕ ประเด็น

ได้แก่

- (๑) การเกษตรสร้างมูลค่า
- (๒) อุตสาหกรรมและบริการแห่งอนาคต
- (๓) สร้างความหลากหลายด้านการท่องเที่ยว
- (๔) โครงสร้างพื้นฐาน เชื่อมไทย เชื่อมโลก
- (๕) พัฒนาเศรษฐกิจบนพื้นฐานผู้ประกอบการยุคใหม่

๑.๑.๓ ยุทธศาสตร์ด้านการพัฒนาและเสริมสร้างศักยภาพทรัพยากรมนุษย์ ประกอบด้วย ๗

ประเด็น ได้แก่

- (๑) การปรับเปลี่ยนค่านิยมและวัฒนธรรม
- (๒) การพัฒนาคุณภาพคนตลอดช่วงชีวิต
- (๓) ปฏิรูปกระบวนการเรียนรู้ที่ตอบสนองต่อการเปลี่ยนแปลงใน ศตวรรษที่ ๒๑
- (๔) การตระหนักถึงพหุปัญญาของมนุษย์ที่หลากหลาย
- (๕) การเสริมสร้างให้คนไทยมีสุขภาวะที่ดี ครอบคลุมทั้งด้านกาย ใจ สติปัญญา และ

สังคม

- (๖) การสร้างสภาพแวดล้อมที่เอื้อต่อการพัฒนาและเสริมสร้างศักยภาพ ทรัพยากรมนุษย์
- (๗) การเสริมสร้างศักยภาพการกีฬาในการสร้างคุณค่าทางสังคมและ พัฒนาประเทศ

๑.๑.๔ ยุทธศาสตร์ด้านการสร้างโอกาสและความเสมอภาคทางสังคม ประกอบด้วย ๔ ประเด็น

ได้แก่

- (๑) การลดความเหลื่อมล้ำ สร้างความเป็นธรรมในทุกมิติ
- (๒) การกระจายศูนย์กลางความเจริญทางเศรษฐกิจ สังคมและเทคโนโลยี

(๓) การเสริมสร้างพลังทางสังคม

(๔) การเพิ่มขีดความสามารถของชุมชนท้องถิ่นในการพัฒนา การพึ่ง ตนเองและการจัดการตนเอง

๑.๑.๕ ยุทธศาสตร์ด้านการสร้างการเติบโตบนคุณภาพชีวิตที่เป็นมิตรกับสิ่งแวดล้อม
ประกอบด้วย ๖ ประเด็น ได้แก่

(๑) สร้างการเติบโตอย่างยั่งยืนบนสังคมเศรษฐกิจสีเขียว

(๒) สร้างการเติบโตอย่างยั่งยืนบนสังคมเศรษฐกิจภาคทะเล

(๓) สร้างการเติบโตอย่างยั่งยืนบนสังคมที่เป็นมิตรต่อสภาพภูมิอากาศ

(๔) พัฒนาพื้นที่เมือง ชนบท เกษตรกรรมและอุตสาหกรรมเชิงนิเวศ มุ่งเน้น ความเป็นเมืองที่เติบโตอย่างต่อเนื่อง

(๕) พัฒนาความมั่นคงน้ำ พลังงาน และเกษตรที่เป็นมิตรต่อสิ่งแวดล้อม

(๖) ยกระดับกระบวนการทัศน์เพื่อกำหนดอนาคตประเทศ

๑.๑.๖ ยุทธศาสตร์ด้านการปรับสมดุลและพัฒนาระบบการบริหารจัดการภาครัฐ ประกอบด้วย ๘ ประเด็น ได้แก่

(๑) ภาครัฐที่ยึดประชาชนเป็นศูนย์กลาง ตอบสนองความต้องการ และ ให้บริการอย่าง สะดวกรวดเร็ว โปร่งใส

(๒) ภาครัฐบริหารงานแบบบูรณาการโดยมียุทธศาสตร์ชาติเป็นเป้าหมาย และเชื่อมโยง การพัฒนาในทุกระดับ ทุกประเด็น ทุกภารกิจ และทุกพื้นที่

(๓) ภาครัฐมีขนาดเล็กกระทัดรัด เหมาะสมกับภารกิจ ส่งเสริมให้ประชาชนและ ทุกภาคส่วนมี ส่วนร่วมในการพัฒนาประเทศ

(๔) ภาครัฐมีความทันสมัย

(๕) บุคลากรภาครัฐเป็นคนดีและเก่ง ยึดหลักคุณธรรม จริยธรรม มีจิตสำนึก มีความสามารถสูง มุ่งมั่น และเป็นมืออาชีพ

(๖) ภาครัฐมีความโปร่งใส ปลอดการทุจริตและประพฤติมิชอบ

(๗) กฎหมายมีความสอดคล้องเหมาะสมกับบริบทต่าง ๆ และมีเท่าที่จำเป็น

(๘) กระบวนการยุติธรรมเคารพสิทธิมนุษยชนและปฏิบัติต่อประชาชน โดยเสมอภาค

๑.๒ แผนพัฒนาเศรษฐกิจและสังคมแห่งชาติ ฉบับที่ ๑๒ (พ.ศ. ๒๕๖๐ - ๒๕๖๔)

ยุทธศาสตร์ในแผนพัฒนาฯ ฉบับที่ ๑๒ มีทั้งหมด ๑๐ ยุทธศาสตร์ โดยมี ๖ ยุทธศาสตร์ตามกรอบ ยุทธศาสตร์ชาติ ๒๐ ปี และอีก ๔ ยุทธศาสตร์ที่เป็นปัจจัยสนับสนุน ดังนี้

๑.๒.๑ ยุทธศาสตร์การเสริมสร้างและพัฒนาศักยภาพทุนมนุษย์ มีแนวทางการพัฒนา ประกอบด้วย

(๑) ปรับเปลี่ยนค่านิยมคนไทยให้มีคุณธรรม จริยธรรม มีวินัย จิตสาธารณะ และ พฤติกรรมที่พึงประสงค์ อาทิ ส่งเสริมให้มีกิจกรรมการเรียนรู้การสอนทั้งใน และนอกห้องเรียนที่สอดแทรกคุณธรรม จริยธรรม ความมีระเบียบวินัย และจิตสาธารณะ

(๒) พัฒนาศักยภาพ คนให้มีทักษะ ความรู้ และความสามารถในการดำรงชีวิตอย่างมี คุณค่า อาทิ ส่งเสริมเด็กปฐมวัยให้มีการพัฒนา ทักษะทางสมองและทางสังคมที่เหมาะสม เด็กวัยเรียนและวัยรุ่นมี ทักษะการคิดวิเคราะห์อย่างเป็นระบบ

(๓) ยกกระดับคุณภาพการศึกษาและการเรียนรู้ตลอดชีวิต อาทิ ปรับระบบบริหารจัดการสถานศึกษาขนาดเล็ก ให้มีการจัดทรัพยากรร่วมกันให้มีขนาดและจำนวนที่เหมาะสม ปรับปรุงแหล่งเรียนรู้ในชุมชนให้เป็นแหล่ง เรียนรู้เชิงสร้างสรรค์และมีชีวิต

(๔) ลดปัจจัยเสี่ยงด้านสุขภาพและให้ทุกภาคส่วนคำนึงถึงผลกระทบต่อสุขภาพ อาทิ ส่งเสริมให้มีกิจกรรมทางสุขภาพและโภชนาการที่เหมาะสมกับวัย ปรับปรุงมาตรการทางกฎหมายและ ภาษีในการควบคุมผลิตภัณฑ์ที่ส่งผลเสียต่อสุขภาพ

(๕) เพิ่มประสิทธิภาพการบริหารจัดการระบบสุขภาพ ภาครัฐและปรับระบบการเงินการคลังด้านสุขภาพ อาทิ ปรับระบบบริหารจัดการทรัพยากรร่วมกันระหว่าง สถานพยาบาลทุกสังกัดในเขตพื้นที่สุขภาพ

(๖) พัฒนาระบบการดูแลและสร้างสภาพแวดล้อมที่เหมาะสมกับ สังคมสูงวัย อาทิ ผลักดันให้มีกฎหมายการดูแลผู้สูงอายุระยะยาว

(๗) ผลักดันให้สถาบันทางสังคมมีส่วนร่วม ร่วมพัฒนาประเทศอย่างเข้มแข็ง อาทิ กำหนดมาตรการดูแลครอบครัวที่เปราะบาง และส่งเสริม สถาบันการศึกษาให้เป็นแหล่งบริการความรู้ทางวิชาการที่ทุกคนเข้าถึงได้

๑.๒.๒ ยุทธศาสตร์การสร้างความเป็นธรรมและลดความเหลื่อมล้ำในสังคม มีแนวทางการพัฒนา ประกอบด้วย

(๑) การเพิ่มโอกาสให้กับกลุ่มเป้าหมาย ประชากรร้อยละ ๔๐ ที่มีรายได้ต่ำสุดสามารถเข้าถึงบริการที่มีคุณภาพของรัฐและมีอาชีพ อาทิ ขยายโอกาส การเข้าถึงการศึกษาที่มีคุณภาพให้แก่เด็กและเยาวชนที่ด้อยโอกาสทางการศึกษาอย่างต่อเนื่อง โดยให้การดูแล นักเรียนที่ครอบครัুদ্ধั้งแต่การสร้างรายได้ของครัวเรือน สนับสนุนค่าเดินทางไปยังสถานศึกษา ให้ทุนการศึกษา ต่อระดับสูง

(๒) การกระจายการให้บริการภาครัฐทั้งด้านการศึกษา สาธารณสุข และสวัสดิการที่มีคุณภาพให้ ครอบคลุมและทั่วถึง อาทิ บริหารจัดการการให้บริการสาธารณสุขที่มีคุณภาพให้ครอบคลุมทุกพื้นที่ผ่านการ พัฒนาระบบส่งต่อผู้ป่วยทั้งในระดับจังหวัด ภาค และระดับประเทศให้มีประสิทธิภาพมากขึ้น

(๓) เสริมสร้างศักยภาพชุมชน การพัฒนาเศรษฐกิจชุมชนและการสร้างความเข้มแข็งการเงินฐานรากตามหลักปรัชญาของเศรษฐกิจพอเพียง เพื่อให้ชุมชนสามารถพึ่งพาตนเองได้ มีสิทธิในการจัดการทุนที่ดินและทรัพยากร ภายในชุมชน อาทิ สนับสนุนการให้ความรู้ในการบริหารจัดการทางการเงินแก่ชุมชนและครัวเรือน การปรับ องค์กรการเงินของชุมชนให้ทำหน้าที่เป็นสถาบันการเงินในระดับหมู่บ้าน/ตำบลที่ทำหน้าที่ทั้งการให้กู้ยืมและการออม และจัดตั้งโครงข่ายการเงินฐานรากโดยมีธนาคารออมสินและธนาคารเพื่อการเกษตรและสหกรณ์เป็น แม่ข่าย

๑.๒.๓ ยุทธศาสตร์การสร้างการแข่งขันทางเศรษฐกิจและแข่งขันได้อย่างยั่งยืน มีแนวทางการพัฒนา ประกอบด้วย

(๑) การบริหารจัดการเศรษฐกิจ ส่วนรวม ทั้งในด้านการคลัง อาทิ เพิ่มประสิทธิภาพการจัดแผนงานโครงการ การจัดสรรงบประมาณ การ บริหาร และการตรวจสอบกระบวนการงบประมาณ และด้านการเงิน อาทิ เพิ่มประสิทธิภาพของระบบการเงิน และสถาบันการเงินทั้งในตลาดเงินและตลาดทุนให้สามารถสนับสนุนการขยายตัวทางเศรษฐกิจ

(๒) การเสริมสร้างและพัฒนาขีดความสามารถในการแข่งขันของภาคการผลิตและบริการ มุ่งเน้นการสร้าง ความ เชื่อมโยงของห่วงโซ่มูลค่าระหว่างภาคเกษตร อุตสาหกรรม บริการ และการค้าการลงทุน เพื่อยกระดับ ศักยภาพในการแข่งขันของประเทศ โดยยกระดับการผลิตสินค้าเกษตรและอาหารเข้าสู่ระบบมาตรฐาน ต่อยอดความเข้มแข็งของอุตสาหกรรมที่มีศักยภาพปัจจุบันเพื่อยกระดับไปสู่อุตสาหกรรมที่ใช้เทคโนโลยีขั้นสูง วาง

อนาคตรากฐานการพัฒนาอุตสาหกรรม เสริมสร้างขีดความสามารถการแข่งขันในเชิงธุรกิจของภาคบริการ ปรับปรุงแก้ไขกฎหมายและกฎระเบียบเพื่อส่งเสริมการค้าที่เป็นธรรมและอำนวยความสะดวกด้านการค้าการลงทุน

๑.๒.๔ ยุทธศาสตร์การเติบโตที่เป็นมิตรกับสิ่งแวดล้อมเพื่อการพัฒนาที่ยั่งยืน มีแนวทางการพัฒนา ประกอบด้วย

(๑) การรักษาฟื้นฟูทรัพยากรธรรมชาติ สร้าง สมดุลของการอนุรักษ์และใช้ประโยชน์อย่างยั่งยืนและเป็นธรรม

(๒) เพิ่มประสิทธิภาพการบริหารจัดการ ทรัพยากรน้ำ เพื่อให้เกิดความมั่นคง สมดุล และยั่งยืน

(๓) การแก้ไขปัญหาวิกฤตสิ่งแวดล้อม

(๔) ส่งเสริมการผลิตและการบริโภคที่เป็นมิตรกับสิ่งแวดล้อม

(๕) สนับสนุนการลดการปล่อยก๊าซเรือนกระจก และเพิ่มขีดความสามารถในการปรับตัวต่อการเปลี่ยนแปลงสภาพภูมิอากาศ

(๖) การบริหารจัดการเพื่อลดความเสี่ยงด้านภัย พืช

(๗) การพัฒนาระบบการบริหารจัดการและกลไกแก้ไขปัญหาความขัดแย้งด้านทรัพยากรธรรมชาติและ สิ่งแวดล้อม

(๘) การพัฒนาความร่วมมือด้านสิ่งแวดล้อมระหว่างประเทศ

๑.๒.๕ ยุทธศาสตร์การเสริมสร้างความมั่นคงแห่งชาติเพื่อการพัฒนาประเทศสู่ความมั่นคง และยั่งยืน มีแนวทางการพัฒนา ประกอบด้วย

(๑) การรักษาความมั่นคงภายใน เพื่อให้เกิด ความสงบในสังคมและธำรงไว้ซึ่งสถาบันหลักของชาติ

(๒) การพัฒนาเสริมสร้างศักยภาพการป้องกันประเทศ เพื่อเตรียมความพร้อมในการรับมือภัยคุกคามทั้งการทหารและภัยคุกคามอื่นๆ

(๓) การส่งเสริมความร่วมมือกับ ต่างประเทศด้านความมั่นคง เพื่อบูรณาการความร่วมมือกับมิตรประเทศเพื่อผลประโยชน์ทางเศรษฐกิจ สังคม และการป้องกันภัยคุกคามข้ามชาติ

(๔) การรักษาความมั่นคงและผลประโยชน์ของชาติทางทะเลเพื่อคงไว้ซึ่งอำนาจอธิปไตยและสิทธิอธิปไตยในเขตทะเล

(๕) การบริหารจัดการความมั่นคงเพื่อการพัฒนา เพื่อให้เกิดความสอดคล้องกันระหว่างแผนงานที่เกี่ยวข้องกับความมั่นคงการพัฒนาภายใต้การมีส่วนร่วมของภาคประชาชน

๑.๒.๖ ยุทธศาสตร์การบริหารจัดการในภาครัฐ การป้องกันการทุจริตประพฤตินิยม และธรรมาภิบาลในสังคมไทย มีแนวทางการพัฒนา ประกอบด้วย

(๑) ปรับปรุงโครงสร้างหน่วยงาน บทบาท ภารกิจ และคุณภาพบุคลากรภาครัฐ ให้มีความโปร่งใส ทันสมัย คล่องตัว มีขนาดที่เหมาะสม เกิดความคุ้มค่า

(๒) ปรับปรุงกระบวนการงบประมาณ และสร้างกลไกในการติดตามตรวจสอบการเงินการคลังภาครัฐ เพื่อให้การจัดสรรและการใช้จ่ายมีประสิทธิภาพ

(๓) เพิ่มประสิทธิภาพและยกระดับการให้บริการสาธารณะให้ได้ มาตรฐานสากล เพื่อให้ประชาชนและภาคธุรกิจได้รับบริการที่มีคุณภาพ ได้มาตรฐาน และอำนวยความสะดวก ตรงตามความต้องการ

(๔) เพิ่มประสิทธิภาพการบริหารจัดการให้แก่องค์กรปกครองส่วนท้องถิ่น เพื่อให้ประชาชนได้รับการบริการอย่างมีประสิทธิภาพและทั่วถึง

(๕) ป้องกันและปราบปรามการทุจริตและประพฤตินิยม ชอบ เพื่อให้สังคมไทยมีวินัย โปร่งใส และยุติธรรม

(๖) ปฏิรูปกฎหมายและกระบวนการยุติธรรมให้มีความ ทันสมัย เป็นธรรม และ สอดคล้องกับข้อบังคับสากลหรือข้อตกลงระหว่างประเทศ

๑.๒.๗ ยุทธศาสตร์การพัฒนาโครงสร้างพื้นฐานและระบบโลจิสติกส์ มีแนวทางการพัฒนา ประกอบด้วย

(๑) การพัฒนาโครงสร้างพื้นฐานด้านขนส่ง อาทิ พัฒนาระบบรถไฟให้เป็นโครงข่ายหลัก ในการเดินทางและขนส่งของประเทศ พัฒนาโครงข่ายถนน พัฒนา ระบบขนส่งทางอากาศ และพัฒนาระบบขนส่ง ทางน้ำ

(๒) การสนับสนุนการพัฒนาระบบขนส่ง อาทิ การ พัฒนาอุตสาหกรรมต่อเนื่องที่เกิดจาก การลงทุนด้านโครงสร้างพื้นฐาน และพัฒนาการบริหารจัดการในสาขาขนส่ง

(๓) พัฒนาระบบโลจิสติกส์ อาทิ พัฒนาและยกระดับมาตรฐานระบบการบริหารจัดการ โลจิสติกส์และโซ่ อุปทานให้ได้มาตรฐานสากล และพัฒนาและยกระดับมาตรฐานการอำนวยความสะดวกทาง การค้า

(๔) พัฒนา ด้านพลังงาน อาทิ จัดหาพลังงานให้เพียงพอและสร้างความมั่นคงในการผลิต พลังงาน เพิ่มศักยภาพการบริหาร จัดการ การผลิต และการใช้พลังงานทดแทนและพลังงานสะอาด

(๕) พัฒนาเศรษฐกิจดิจิทัล อาทิ พัฒนาและ ปรับปรุงโครงสร้างพื้นฐานโทรคมนาคมของ ประเทศให้ทั่วถึงและมีประสิทธิภาพ และส่งเสริมการใช้เทคโนโลยี ดิจิทัลในการสร้างมูลค่าเพิ่มทางธุรกิจ

(๖) พัฒนาระบบน้ำประปา อาทิ พัฒนาระบบน้ำประปาให้ครอบคลุมและทั่วถึง และการ บริหารจัดการการใช้น้ำอย่างมีประสิทธิภาพและการสร้างนวัตกรรม

๑.๒.๘ ยุทธศาสตร์การพัฒนาวิทยาศาสตร์ เทคโนโลยี วิจัย และนวัตกรรม มีแนวทางการ พัฒนา ประกอบด้วย

(๑) เร่งส่งเสริมการลงทุนวิจัยและพัฒนาและ ผลักดันสู่การใช้ประโยชน์ในเชิงพาณิชย์ และเชิงสังคม อาทิ ลงทุนวิจัยและพัฒนาในกลุ่มเทคโนโลยีที่ประเทศไทย มีศักยภาพพัฒนาได้เอง และกลุ่มเทคโนโลยี ที่นำสู่การพัฒนาแบบก้าวกระโดด ลงทุนวิจัยและพัฒนาเทคโนโลยี และนวัตกรรมทางสังคมเพื่อลดความเหลื่อมล้ำ และยกระดับคุณภาพชีวิตของประชาชน

(๒) พัฒนา ผู้ประกอบการให้เป็นผู้ประกอบการทางเทคโนโลยี อาทิ ส่งเสริม ผู้ประกอบการให้มีบทบาทหลักด้านนวัตกรรม เทคโนโลยีและร่วมกำหนดทิศทางการพัฒนานวัตกรรม ส่งเสริมการ สร้างสรรค์นวัตกรรมด้านการออกแบบและ การจัดการธุรกิจที่ผสมผสานการใช้เทคโนโลยีให้แพร่หลายในกลุ่ม ผู้ประกอบการธุรกิจของไทย

(๓) พัฒนา สภาวะแวดล้อมของการพัฒนาวิทยาศาสตร์ เทคโนโลยี วิจัย และนวัตกรรม ด้านบุคลากรวิจัย อาทิ การเร่งการ ผลิตบุคลากรสายวิทยาศาสตร์และเทคโนโลยีที่มีคุณภาพและสอดคล้องกับ ความต้องการโดยเฉพาะในสาขา STEM และพัฒนาศักยภาพนักวิจัยให้มีทั้งความรู้และความเข้าใจในเทคโนโลยี

๑.๒.๙ ยุทธศาสตร์การพัฒนาภาค เมือง และพื้นที่เศรษฐกิจ มีแนวทางการพัฒนา ประกอบด้วย

(๑) การพัฒนาภาคเพื่อสร้างโอกาสทาง เศรษฐกิจให้กระจายตัวอย่างทั่วถึง พัฒนา ภาคเหนือให้เป็นฐานเศรษฐกิจสร้างมูลค่าสูง พัฒนาภาค ตะวันออกเฉียงเหนือให้หลุดพ้นจากความยากจนสู่ เป้าหมายการพึ่งตนเอง พัฒนาภาคกลางเป็นฐานเศรษฐกิจ ชี้นำ พัฒนาภาคใต้เป็นฐานการสร้างรายได้ที่ หลากหลาย

(๒) การพัฒนาเมือง อาทิ พัฒนาสภาพแวดล้อม เมืองศูนย์กลางของจังหวัดให้เป็นเมือง นำอยู่ ส่งเสริมการจัดการสิ่งแวดล้อมเมืองอย่างมีบูรณาการภายใต้การมี ส่วนร่วมของส่วนกลาง ส่วนท้องถิ่น ภาค ประชาสังคม และภาคเอกชน พัฒนาระบบขนส่งสาธารณะในเขตเมือง

(๓) การพัฒนาพื้นที่เศรษฐกิจ อาทิ พัฒนาพื้นที่พื้นที่บริเวณชายฝั่งทะเลตะวันออกให้เป็นฐานการผลิต อุตสาหกรรมหลักของประเทศที่ขยายตัวอย่างมีสมดุล มีประสิทธิภาพ สอดคล้องกับศักยภาพของพื้นที่พัฒนา พื้นที่เศรษฐกิจใหม่บริเวณชายแดนเป็นประตูเศรษฐกิจเชื่อมโยงกับประเทศเพื่อนบ้านให้เจริญเติบโตอย่างยั่งยืน และเกิดผลที่เป็นรูปธรรม

๑.๒.๑๐ ยุทธศาสตร์ความร่วมมือระหว่างประเทศเพื่อการพัฒนา มีแนวทางการพัฒนาประกอบด้วย

(๑) ขยายความร่วมมือทางการค้าและการลงทุนกับมิตรประเทศ และแสวงหาตลาดใหม่สำหรับสินค้าและบริการของไทย

(๒) พัฒนาความเชื่อมโยงด้าน การคมนาคมขนส่ง โลจิสติกส์ และโทรคมนาคมในกรอบความร่วมมืออนุภูมิภาคภายใต้แผนงาน GMS, ACMECS, IMT-GT, BIMSTEC ,และ JDS และภูมิภาคอาเซียนเพื่ออำนวยความสะดวกและลดต้นทุนด้านโลจิสติกส์

(๓) พัฒนาและส่งเสริมให้ไทยเป็นฐานของการประกอบธุรกิจ การบริการ และการลงทุนที่โดดเด่นในภูมิภาค

(๔) ส่งเสริมการลงทุนไทยในต่างประเทศของผู้ประกอบการไทย

(๕) เปิดประตูการค้าและพัฒนาความร่วมมือ กับประเทศเพื่อนบ้านในลักษณะหุ้นส่วนทางยุทธศาสตร์ทั้งในระดับอนุภูมิภาคและภูมิภาคที่มีความเสมอภาคกัน

(๖) สร้างความเป็นหุ้นส่วนการพัฒนาประเทศในอนุภูมิภาค ภูมิภาค และนานาชาติ

(๗) เข้าร่วมเป็นภาคีความร่วมมือระหว่างประเทศโดยมีบทบาทที่สร้างสรรค์

(๘) ส่งเสริมความร่วมมือกับภูมิภาคและนานาชาติในการสร้างความมั่นคงในทุกด้านที่เกี่ยวข้องกับเรื่องความอยู่ดีมีสุขของประชาชน

(๙) บูรณาการภารกิจด้านความร่วมมือระหว่างประเทศและด้านการต่างประเทศ

(๑๐) ส่งเสริมให้เกิดการปรับตัวภายในประเทศที่สำคัญ

๑.๓ แผนพัฒนากลุ่มจังหวัดภาคกลางตอนล่าง ๑ (จ.ราชบุรี จ.กาญจนบุรี จ.นครปฐม จ.สุพรรณบุรี)

วิสัยทัศน์

“ศูนย์กลางสินค้าเกษตร อุตสาหกรรม และบริการเพื่อสุขภาพครบวงจร การท่องเที่ยวหลากหลายเชื่อมโยงอารยธรรมทวารวดี การค้าและการลงทุนระดับสากลที่มีความสามารถในการแข่งขัน และการค้าผ่านแดนสู่เอเชีย”

เป้าประสงค์รวม

เศรษฐกิจมั่นคง ประชาชนมั่งคั่ง และความสุขที่ยั่งยืน (มั่นคง มั่งคั่ง ยั่งยืน)

ประเด็นยุทธศาสตร์

๑.๓.๑ ยุทธศาสตร์พัฒนาสินค้าเกษตร อุตสาหกรรม และบริการ ให้ได้คุณภาพ มาตรฐานยกระดับสู่การเป็นศูนย์กลางสุขภาพครบวงจร

เน้นให้เกิดการพัฒนาสินค้าไม่ว่าจะเป็นสินค้าเกษตร อุตสาหกรรม และบริการให้ได้คุณภาพ มาตรฐาน ระดับนานาชาติที่บ่งบอกถึงความปลอดภัย และมุ่งเน้นด้านสุขภาพซึ่งจำเป็นต้องพัฒนาตั้งแต่วิธีการผลิต ต้นน้ำ กลางน้ำ จนถึงปลายน้ำ โดยส่งเสริมการใช้สารชีวภาพทดแทนสารเคมี และพัฒนาพันธุ์พืช พันธุ์สัตว์สนับสนุนให้มีระบบตรวจสอบรับรองคุณภาพของสินค้าเกษตร พัฒนาการแปรรูปสินค้าเกษตรให้มี ความหลากหลาย และส่งเสริมการรวมกลุ่มเกษตรกร รวมทั้งวิสาหกิจชุมชน ส่งเสริมและสนับสนุนการตลาด ประชาสัมพันธ์ สินค้า และบริการ พัฒนาอุตสาหกรรมเชื่อมโยง สนับสนุนการเป็นศูนย์กลางสุขภาพครบ วงจร รวมถึงการบริหารความเสี่ยงเพื่อให้มีสินค้าเพียงพอกับความต้องการ

๑.๓.๒ ยุทธศาสตร์ส่งเสริมอัตลักษณ์การท่องเที่ยวเชื่อมโยงกลุ่มจังหวัด อารยธรรมทวารวดี ไปยังแหล่งท่องเที่ยวในภูมิภาคอาเซียน และยกระดับการท่องเที่ยวให้มี ชื่อเสียง

เน้นเรื่องการท่องเที่ยวเชื่อมโยงภายในกลุ่มจังหวัด โดยมีประเด็น “อารยธรรมทวารวดี” เป็นกรอบ ในการดำเนินการ โดยให้ความสำคัญกับการพัฒนาแหล่งท่องเที่ยวที่สอดคล้องและสัมพันธ์กับ ประวัติศาสตร์ ประเพณีวัฒนธรรม อารยธรรมทวารวดี วิถีชุมชน รวมถึงการท่องเที่ยวทางธรรมชาติเชิงอนุรักษ์ เพื่อ รักษา ความอุดมสมบูรณ์และสภาพแวดล้อมที่สวยงามของแหล่งท่องเที่ยว ซึ่งจะมุ่งเน้นทางด้านการประชาสัมพันธ์ การมีอีเวนต์หรือกิจกรรมต่างๆ เพื่อดึงดูดนักท่องเที่ยวมายังกลุ่มจังหวัด โดยจะต้องมีการปรับปรุงแหล่ง ท่องเที่ยว เชื่อมโยงกิจกรรม ตลอดจนบุคลากรด้านการท่องเที่ยว รวมถึงการปรับปรุงสินค้าด้านการท่องเที่ยว ให้สื่อความ หมายถึงอารยธรรมทวารวดี

๑.๓.๓ ยุทธศาสตร์พัฒนาและส่งเสริมการค้าชายแดนและการค้าผ่านแดนให้มีศักยภาพ ผลักดันเขตพัฒนาเศรษฐกิจพิเศษ นำไปสู่การกระตุ้นให้เกิดการค้า การลงทุน เชื่อมโยงการค้าสู่เอเชีย

เน้นเรื่องการสร้างขีดความสามารถในการแข่งขัน โดยเฉพาะการค้า การลงทุนระหว่าง ประเทศ เพื่อ เชื่อมโยงไปยังด้านตะวันตกสู่เอเชีย โดยใช้จังหวัดกาญจนบุรีที่ได้รับการส่งเสริมให้เป็นเขตพัฒนา เศรษฐกิจ พิเศษเป็นประตูเชื่อมโยงไปยังโครงการพัฒนาท่าเรือน้ำลึกและเขตนิคมอุตสาหกรรมทวาย รวมถึง เชื่อมโยง การพัฒนากับประเทศเพื่อนบ้านในระดับภูมิภาคโลก ตามแผนการพัฒนาตามแนวพื้นที่พัฒนาเศรษฐกิจ ตอน ใต้ (Southern Economic Corridor: SEC) กับสนามบินสุวรรณภูมิและท่าเรือแหลมฉบัง ในภาคตะวันออก

๑.๓.๔ ยุทธศาสตร์ยกระดับการผลิต ภาคเกษตรกรรม พาณิชยกรรม อุตสาหกรรม สินค้า ชุมชน และภาคแรงงาน ปรับเปลี่ยนกระบวนการผลิตโดยเน้นวิทยาศาสตร์ เทคโนโลยีและนวัตกรรม สู่ประเทศไทย ๔.๐

เน้นการสร้างนวัตกรรมการจัดการ ความคิดริเริ่ม และการตลาด เพื่อยกระดับการผลิต ภาค เกษตรกรรม พาณิชยกรรม อุตสาหกรรม สินค้าชุมชน และภาคแรงงาน ภายใต้กรอบแนวคิดประเทศไทย ๔.๐ เพื่อสร้างความเข้มแข็งภาคการเกษตร ความมั่นคงของอาหารและพลังงาน และในประเด็นการจัดการ ทรัพยากรธรรมชาติและสิ่งแวดล้อมอย่างยั่งยืน ซึ่งจะช่วยให้ประเทศรอดพ้นจากกับดักรายได้ปานกลาง

๑.๔ แผนพัฒนาจังหวัดกาญจนบุรี (พ.ศ. ๒๕๖๖ – ๒๕๗๐)

วิสัยทัศน์จังหวัดกาญจนบุรี

“เมืองน่าอยู่ เกษตรปลอดภัย การท่องเที่ยวคุณภาพ เป็นระเบียบเศรษฐกิจตะวันตก”

ประเด็นการพัฒนาของจังหวัด

๑.๔.๑ ประเด็นการพัฒนาเสริมสร้างสังคมเป็นสุข สังคมแห่งการเรียนรู้ปลอดภัย และมีสุข ภาวะที่ดี มีแนวทางการพัฒนาดังนี้

(๑) ส่งเสริมการพัฒนาโครงสร้างพื้นฐาน ICT และการปรับพื้นฐานการเรียนรู้และทักษะ ของประชาชนทุกกลุ่มให้อยู่บนฐานของ ICT

(๒) ส่งเสริมการสร้างพื้นที่เพื่อการมีส่วนร่วมในการทำกิจกรรมเพื่อการแสดงออกในเชิง สร้างสรรค์ของประชาชนทุกกลุ่ม ทุกวัย

(๓) สร้างเครือข่ายการมีส่วนร่วมด้านสังคมของหน่วยงานภาครัฐ องค์กรเอกชน และ ชุมชน อย่างเข้มแข็งและยั่งยืน

(๔) ส่งเสริมการพัฒนาคุณภาพชีวิตผู้สูงอายุในระยะยาว และพัฒนาผู้สูงอายุให้สามารถ ผลิต สินค้าและบริการที่มีคุณภาพตามความต้องการของตลาด เพื่อให้ผู้สูงอายุมีความภูมิใจ และมีความสุขในคุณค่า ของตน

- (๕) พัฒนาการจัดการด้านแรงงานสัมพันธ์ ส่งเสริมการมีงานทำ สวัสดิการและคุ้มครองแรงงาน ทั้งในระบบและนอกระบบ ให้มีสุขภาพและคุณภาพชีวิตที่ดี งานประกันสังคมมุ่งให้ผลสัมฤทธิ์
- (๖) ส่งเสริมและต่อยอดโครงการตามพระราชดำริ
- (๗) พัฒนาการให้บริการสาธารณสุขและสาธารณสุขอย่างครบวงจรและทั่วถึง
- (๘) ขยายโอกาสทางการศึกษาให้กับประชาชนทุกกลุ่มเป้าหมาย
- (๙) ปรับปรุงกระบวนการเรียนการสอน เพื่อเพิ่มคะแนน O-net ให้กับนักเรียนมัธยมต้น

๑.๔.๒ ประเด็นการพัฒนาเสริมสร้างเมืองน่าอยู่ เป็นมิตรต่อสิ่งแวดล้อม มีแนวทางการพัฒนา ดังนี้

- (๑) ส่งเสริมให้ประชาชนและแรงงานต่างด้าว มีความรู้ความเข้าใจและตระหนักด้านการจัดการ สิ่งแวดล้อม (ขยะน้ำเสีย, สารเคมี, เชื้อเพลิง, พลังงาน, สารเคมี)
- (๒) ส่งเสริมให้ผู้ประกอบการเดิมและนักลงทุนรายใหม่ทั้งด้านอุตสาหกรรม พาณิชยกรรม และ ตลาดสด เกิดความตระหนักและปรับเปลี่ยนมาใช้เทคโนโลยีที่เป็นมิตรกับสิ่งแวดล้อมในการ ผลิตและบริการ โดยมีการดำเนินการตามกระบวนการ EIA อย่างถูกต้อง
- (๓) ส่งเสริมให้กับนักท่องเที่ยวทั้งในประเทศและต่างประเทศท่องเที่ยวเชิงอนุรักษ์ และมี การวาง มาตรการการท่องเที่ยวที่ไม่ส่งผลกระทบต่อสิ่งแวดล้อม
- (๔) ส่งเสริมให้เกิดผู้ประกอบการและผู้ลงทุนรายใหม่ด้านการจัดการขยะขนาดเล็ก โดย ใช้ เทคโนโลยีที่เป็นมิตรต่อสิ่งแวดล้อม
- (๕) ส่งเสริมให้มีการบังคับใช้กฎหมายสิ่งแวดล้อมและกฎหมายผังเมืองอย่างเคร่งครัด
- (๖) ส่งเสริมการอนุรักษ์ทรัพยากรธรรมชาติและเตรียมความพร้อมรองรับการเกิดภัยพิบัติ ทั้งจาก ธรรมชาติและมนุษย์
- (๗) ส่งเสริมการจัดการด้านสิ่งแวดล้อมของหน่วยงานภาครัฐอย่างบูรณาการ

๑.๔.๓ ประเด็นการพัฒนาส่งเสริมการพัฒนาระบบเกษตรกรรมอย่างครบวงจร มีแนวทางการพัฒนา ดังนี้

- (๑) ส่งเสริมการเพิ่มศักยภาพด้านการผลิต การตลาด และการบริหารจัดการ ด้วย เทคโนโลยี และนวัตกรรม และสร้างความเข้มแข็งให้กับเกษตรกรและสถาบันเกษตรกร
- (๒) ส่งเสริมการพัฒนาแหล่งน้ำและบริหารจัดการน้ำให้มีความเพียงพอตามความต้องการ ของพื้นที่ขาดแคลนน้ำและความเหมาะสมกับน้ำต้นทุน
- (๓) ส่งเสริมพัฒนาสินค้าเกษตรทั้งที่เป็นความต้องการของตลาด เกษตรปลอดภัย และ สินค้า ที่เป็นอัตลักษณ์ของจังหวัด โดยใช้หลักปรัชญาของเศรษฐกิจพอเพียง
- (๔) ส่งเสริมให้มีการเพิ่มจำนวนผู้ประกอบการธุรกิจการเกษตร และพัฒนาผู้ประกอบการ ในด้าน การตลาดและการใช้เครื่องมือและเทคโนโลยีสมัยใหม่เพื่อประโยชน์ต่อการตลาดและการ พัฒนาเกษตรกร เครือข่าย
- (๕) ส่งเสริมให้เกษตรกรและผู้ประกอบการธุรกิจการเกษตร SMEs เข้าถึงแหล่งเงินทุน และความ ช่วยเหลือจากหน่วยงานภาครัฐและเอกชนที่เกี่ยวข้อง

๑.๔.๔ ประเด็นการพัฒนาส่งเสริมการท่องเที่ยวตามอัตลักษณ์และการท่องเที่ยวคุณภาพ มีแนวทางการพัฒนา ดังนี้

- (๑) ส่งเสริมการเพิ่มจำนวนและพัฒนาขีดความสามารถผู้ประกอบการและผู้ให้บริการ ด้านการ ท่องเที่ยวในการให้บริการแก่นักท่องเที่ยวให้ได้มาตรฐานระดับสากล

(๒) ส่งเสริมการพัฒนาทักษะในการบริการและความสามารถด้านภาษาต่างประเทศของแรงงาน ในอุตสาหกรรมการท่องเที่ยวให้มีขีดความสามารถตามมาตรฐานและเพียงพอกับความ ต้องการของผู้ประกอบการและเป็นที่ยอมรับของนักท่องเที่ยวต่างชาติ

(๓) ส่งเสริมการสร้างศักยภาพชุมชนให้มีการพัฒนาทั้งด้านการผลิตสินค้า บริการ กิจกรรม และ การบริหารจัดการเพื่อรองรับการท่องเที่ยวชุมชนอย่างยั่งยืน

(๔) ส่งเสริมการให้ความรู้ด้านการท่องเที่ยวแก่นักท่องเที่ยวอย่างครบถ้วนทั้งในมิติของรายได้ มิติของวัย มิติของความสนใจ และมิติด้านความปลอดภัย

(๕) ส่งเสริมการทำตลาดและการจัดการท่องเที่ยวโดยมีเอกชนเป็นผู้นำและภาครัฐเป็นผู้สนับสนุนส่งเสริม

(๖) ปรับปรุงฟื้นฟูและจัดระเบียบแหล่งท่องเที่ยวเดิม และพัฒนาแหล่งท่องเที่ยวใหม่ที่โดดเด่น ทั้งด้านธรรมชาติ ประวัติศาสตร์ วัฒนธรรม และวิถีชีวิต

(๗) ส่งเสริมการพัฒนาโครงสร้างพื้นฐานทั้งด้านกายภาพและด้านดิจิทัลเพื่ออำนวยความสะดวก แก่นักท่องเที่ยวทุกกลุ่ม

(๘) ส่งเสริมการสร้างความร่วมมือระหว่างภาครัฐ เอกชน ชุมชน และประชาชน ในการพัฒนา ประสิทธิภาพการบริหารจัดการการท่องเที่ยวจังหวัดกาญจนบุรีแบบบูรณาการ

๑.๔.๕ ประเด็นการพัฒนาส่งเสริมพัฒนาการค้า การลงทุน เขตพัฒนาเศรษฐกิจพิเศษ และการค้าชายแดน มีแนวทางการพัฒนา ดังนี้

(๑) ส่งเสริมและพัฒนาความพร้อมในทุกด้านเพื่อการพัฒนาพื้นที่เขตพัฒนาเศรษฐกิจพิเศษและ การค้าชายแดน

(๒) ส่งเสริมการสร้างผู้ประกอบการให้เข้มแข็งด้านการผลิตและพัฒนาศักยภาพด้านการใช้เทคโนโลยีที่เหมาะสมในด้านการผลิตให้กับผู้ประกอบการทุกระดับ

(๓) ส่งเสริมการสร้างผู้ประกอบการให้เข้มแข็งด้านการตลาดและพัฒนาศักยภาพด้านการค้าธุรกิจออนไลน์ให้กับผู้ประกอบการทุกระดับ

(๔) ส่งเสริมการพัฒนาตลาดแรงงานให้มีปริมาณและคุณภาพตามความต้องการของผู้ประกอบการ ปัจจุบันและนักลงทุนเป้าหมาย

(๕) ส่งเสริมการพัฒนาโครงสร้างพื้นฐานเพื่อรองรับการขยายตัวของการค้า การท่องเที่ยว และการขยายตัวของเมือง

(๖) ส่งเสริมการพัฒนาศักยภาพและทักษะของบุคลากรภาครัฐให้สามารถสนับสนุนการพัฒนา ของผู้ประกอบการและเอื้อต่อการเติบโตของเศรษฐกิจการค้าและการลงทุน

(๗) ส่งเสริมการออมของครัวเรือน

๑.๕ ยุทธศาสตร์การพัฒนาขององค์กรปกครองส่วนท้องถิ่นในเขตจังหวัดกาญจนบุรี

วิสัยทัศน์

“เมืองศูนย์กลางการค้าชายแดน ดินแดนแห่งการท่องเที่ยวเชิงนิเวศน์ ที่มีเศรษฐกิจยกระดับคุณภาพชีวิตได้มาตรฐาน การบริหารมีธรรมาภิบาล โครงสร้างพื้นฐานครบครัน ก้าวทัน AEC”

ยุทธศาสตร์การพัฒนา

ยุทธศาสตร์ที่ ๑ เสริมสร้างสุขภาวะ ความมั่นคง ความปลอดภัยและสังคมแห่งการเรียนรู้

กลยุทธ์การพัฒนา

๑. พัฒนาระบบการบริหารจัดการและการให้บริการด้านสาธารณสุขอย่างครบวงจรและ

ทั่วถึง

๒. พัฒนาคุณภาพชีวิตและสร้างทุนทางสังคมชุมชนเข้มแข็ง

ให้ผลสัมฤทธิ์

๓. ส่งเสริมให้ประชาชนสามารถเข้าถึงข้อมูลข่าวสารได้อย่างทั่วถึง
๔. เสริมสร้างระบบความปลอดภัยตามมาตรฐานสากลในทุกมิติ
๕. ส่งเสริมให้ทุกภาคส่วนมีความรู้ด้านการบริหารจัดการด้านสาธารณสุข
๖. พัฒนาประสิทธิภาพการศึกษาตลอดชีวิตอย่างยั่งยืน
๗. พัฒนาจัดการด้านแรงงานสัมพันธ์ สวัสดิการและคุ้มครองแรงงาน งานประกันสังคมมุ่ง
๘. ส่งเสริมการมีงานทำของแรงงานในระบบและนอกระบบอย่างยั่งยืน
๙. ส่งเสริมและต่อยอดโครงการตามพระราชดำริฯ

ยุทธศาสตร์ที่ ๒ ส่งเสริมการพัฒนาระบบเกษตรกรรมอย่างครบวงจรกลยุทธ์การพัฒนา

๑. ส่งเสริมและพัฒนาระบบข้อมูล แผนพัฒนาการเกษตร ระบบสารสนเทศการเกษตร ให้ทันสมัยและสอดคล้องกับบริบทพื้นที่
๒. พัฒนาโครงสร้างพื้นฐานและระบบชลประทานเพื่อการเกษตรและการใช้พลังงานทางเลือกเพื่อการเกษตรให้เหมาะสมครอบคลุมทุกพื้นที่
๓. ส่งเสริมสนับสนุนการวิจัย เพื่อพัฒนาการเกษตร โดยใช้ภูมิปัญญาดั้งเดิมร่วมกับนวัตกรรมและเทคโนโลยีสมัยใหม่
๔. ส่งเสริมและสร้างความเข้มแข็งให้กับเกษตรกรและสถาบันเกษตรกร
๕. ส่งเสริมและพัฒนาการผลิต อาหารและสินค้าเกษตรปลอดภัย การแปรรูป การจำหน่ายให้มีคุณภาพและมาตรฐาน ภายใต้หลักปรัชญาเศรษฐกิจพอเพียง
๖. ส่งเสริมบุคลากร (ภาครัฐ) ด้านการเกษตรให้เป็น Smart Officer
๗. ส่งเสริมช่องทางการตลาดของสินค้าเกษตร

ยุทธศาสตร์ที่ ๓ ส่งเสริมการท่องเที่ยวตามอัตลักษณ์ และการท่องเที่ยวคุณภาพ กลยุทธ์การพัฒนา

๑. พัฒนาโครงสร้างพื้นฐาน สิ่งอำนวยความสะดวกในการเข้าถึงแหล่งท่องเที่ยว
๒. สำรวจ วิจัย และพัฒนาแหล่งท่องเที่ยวแห่งใหม่
๓. ปรับปรุงแหล่งท่องเที่ยวเดิมอย่างสมดุลและยั่งยืน
๔. ส่งเสริมสินค้าและบริการการท่องเที่ยวมุ่งสู่มาตรฐานสากล
๕. ส่งเสริมการใช้นวัตกรรมด้านการตลาดยุคใหม่
๖. เสริมสร้างความเข้มแข็งภาคีเครือข่ายด้านการท่องเที่ยว
๗. ส่งเสริมอัตลักษณ์ วิถีชีวิต วัฒนธรรม เพื่อความยั่งยืน
๘. ส่งเสริมกิจกรรมการท่องเที่ยวทุกรูปแบบ

ยุทธศาสตร์ที่ ๔ ส่งเสริมการพัฒนาระบบเศรษฐกิจ เขตเศรษฐกิจพิเศษและการค้าชายแดน กลยุทธ์การพัฒนา

๑. เพิ่มประสิทธิภาพระบบขนส่งและโครงสร้างพื้นฐาน
๒. เสริมสร้างศักยภาพและพัฒนาเศรษฐกิจชุมชนและวิสาหกิจขนาดกลางและขนาดย่อม (SMEs)
๓. พัฒนาศักยภาพผู้ประกอบการ ผลิตภาพแรงงาน แรงงานวิชาชีพและยกระดับสถานประกอบการสู่มาตรฐานสากล ให้สอดคล้องกับความต้องการของตลาด
๔. ส่งเสริมและพัฒนาพื้นที่เขตพัฒนาเศรษฐกิจพิเศษและการค้าชายแดน
๕. เสริมสร้างความสัมพันธ์และการค้ากลุ่มประเทศอาเซียน +๖

ในการจัดทำแผนพัฒนาองค์การบริหารส่วนตำบลหินดาด (พ.ศ.๒๕๖๖ – ๒๕๗๐) องค์การบริหารส่วนตำบลหินดาด ได้ดำเนินการตามระเบียบกระทรวงมหาดไทย ว่าด้วยการจัดทำแผนพัฒนาขององค์กรปกครองส่วนท้องถิ่น พ.ศ. ๒๕๔๘ แก้ไขเพิ่มเติมถึง (ฉบับที่ ๓) พ.ศ.๒๕๖๑ ซึ่งมีความสอดคล้องกับสภาพสังคม เศรษฐกิจ สิ่งแวดล้อมของท้องถิ่น ประเด็นปัญหาการพัฒนาและแนวทางการพัฒนาที่สอดคล้องกับยุทธศาสตร์ชาติระยะ ๒๐ ปี พ.ศ. ๒๕๖๑ – ๒๕๘๐ ทิศทางแผนพัฒนาเศรษฐกิจและสังคมแห่งชาติ ฉบับที่ ๑๒ (พ.ศ.๒๕๖๐ – ๒๕๖๔) และประเทศไทย ๔.๐ โดยเชื่อมโยงยุทธศาสตร์การพัฒนาจังหวัด ยุทธศาสตร์การพัฒนาขององค์กรปกครองส่วนท้องถิ่น ในเขตจังหวัดกาญจนบุรี และยุทธศาสตร์ขององค์การบริหารส่วนตำบลหินดาด สามารถประสานและบูรณาการ โครงการพัฒนาที่เกี่วกันภายในแผนพัฒนาจังหวัดเพื่อตอบสนองความต้องการของประชาชนอันจะนำไปสู่การจัดทำงบประมาณที่มีประสิทธิภาพ

๒. ยุทธศาสตร์ขององค์กรปกครองส่วนท้องถิ่น

๒.๑ วิสัยทัศน์ขององค์การบริหารส่วนตำบลหินดาด

“เศรษฐกิจดี ชีวิตมีคุณภาพ ประชาชนมีส่วนร่วม สู่การพัฒนาที่ยั่งยืน”

๒.๒ ยุทธศาสตร์

- ๑) ยุทธศาสตร์ที่ ๑ การพัฒนาโครงสร้างพื้นฐาน
- ๒) ยุทธศาสตร์ที่ ๒ การพัฒนาด้านเศรษฐกิจ
- ๓) ยุทธศาสตร์ที่ ๓ การพัฒนาด้านสังคม
- ๔) ยุทธศาสตร์ที่ ๔ การพัฒนาด้านทรัพยากรธรรมชาติและสิ่งแวดล้อม
- ๕) ยุทธศาสตร์ที่ ๕ การพัฒนาการบริหารจัดการ

พันธกิจ (Mission) ขององค์การบริหารส่วนตำบลหินดาด

๑. จัดให้มีน้ำเพื่อการอุปโภคและบริโภค
๒. จัดให้มีและบำรุงรักษาทางน้ำและทางบก
๓. จัดให้มีและรักษาทางระบายน้ำและรักษาความสะอาดทางถนน ทางน้ำ ทางเดินและที่สาธารณะ รวมทั้งการกำจัดมูลฝอยและสิ่งปฏิกูล
๔. คุ้มครองดูแลและบำรุงรักษาทรัพยากรธรรมชาติและสิ่งแวดล้อม
๕. บำรุงส่งเสริมการประกอบอาชีพของราษฎร
๖. ส่งเสริมการพัฒนาสตรี เด็ก เยาวชน ผู้สูงอายุ และผู้พิการ

๒.๓ เป้าประสงค์ ตัวชี้วัด ค่าเป้าหมาย และกลยุทธ์

ยุทธศาสตร์ที่ ๑ การพัฒนาโครงสร้างพื้นฐาน

เป้าประสงค์

– โครงสร้างพื้นฐานในเขตองค์การบริหารส่วนตำบล มีการคมนาคมสะดวก ปลอดภัย สาธารณูปโภคครบครัน ประชาชนได้รับบริการระบบสาธารณูปโภคที่มีประสิทธิภาพได้มาตรฐานอย่างทั่วถึง

ตัวชี้วัดระดับเป้าประสงค์

- ๑) ร้อยละของครัวเรือนที่มีเส้นทางการคมนาคมที่สะดวก
- ๒) ร้อยละของจำนวนถนนที่ได้รับแสงสว่างจากไฟฟ้าสาธารณะ
- ๓) ร้อยละของครัวเรือนที่ได้รับบริการประปาจากองค์การบริหารส่วนตำบล

ค่าเป้าหมาย

๑) จัดทำโครงการก่อสร้าง ปรับปรุง บำรุงรักษา ถนน ท่อระบายน้ำ รางสาธารณะ ให้แล้วเสร็จ ภายในปี ๒๕๖๕

๒) จัดทำโครงการซ่อมแซม ติดตั้งหรือขยายเขตไฟฟ้าสาธารณะภายในเขตองค์การบริหารส่วนตำบล ให้แล้วเสร็จ ภายในปี ๒๕๖๕

๓) จัดทำโครงการปรับปรุงและพัฒนาระบบประปาและคุณภาพน้ำ ให้แล้วเสร็จภายใน ปี ๒๕๖๔

| กลยุทธ์/แนวทางการพัฒนา | ตัวชี้วัดระดับกลยุทธ์ |
|--|---|
| ๓.๑ ก่อสร้าง ปรับปรุง บำรุงรักษา ถนน ท่อระบายน้ำ | ร้อยละของถนน ท่อระบายน้ำ มีมาตรฐานเพิ่มขึ้น |
| ๓.๒ ปรับปรุง พัฒนาและขยายเขตไฟฟ้าสาธารณะ | ร้อยละของครัวเรือนที่มีไฟฟ้าใช้เพิ่มขึ้น |
| ๓.๓ ปรับปรุง พัฒนาระบบกิจการประปาและคุณภาพน้ำ | ร้อยละของครัวเรือนที่มีน้ำประปาใช้เพิ่มขึ้น |

หน่วยงานที่รับผิดชอบ

กองช่าง/งานกิจการประปา

ความเชื่อมโยงของยุทธศาสตร์

ยุทธศาสตร์ชาติ ๒๐ ปี : ยุทธศาสตร์ที่ ๒ ด้านการสร้างความสามารถในการแข่งขัน

ร่างแผนพัฒนาเศรษฐกิจและสังคมแห่งชาติ ฉบับที่ ๑๒ : ยุทธศาสตร์ที่ ๗ การพัฒนาโครงสร้างพื้นฐานและระบบโลจิสติกส์

แผนพัฒนากลุ่มจังหวัดภาคกลางตอนล่าง ๑ : ยุทธศาสตร์ที่ ๓ พัฒนาและส่งเสริมการค้าชายแดนและการค้าผ่านแดนให้มีศักยภาพ ผลักดันเขตพัฒนาเศรษฐกิจพิเศษ นำไปสู่การกระตุ้นให้เกิดการค้า การลงทุน เชื่อมโยงการค้าสู่เอเชีย

ยุทธศาสตร์จังหวัดกาญจนบุรี : ยุทธศาสตร์ที่ ๕ ส่งเสริมการพัฒนาการค้า การลงทุน เขตพัฒนาเศรษฐกิจพิเศษ และการค้าชายแดน

ยุทธศาสตร์การพัฒนาขององค์กรปกครองส่วนท้องถิ่นในเขตจังหวัดกาญจนบุรี : ยุทธศาสตร์ที่ ๒ ด้านโครงสร้างพื้นฐาน

ยุทธศาสตร์ที่ ๒ การพัฒนาเศรษฐกิจ

เป้าประสงค์

- ๑) ประชาชนในท้องถิ่นมีอาชีพและรายได้เพิ่มขึ้น
- ๒) สามารถยกระดับการให้บริการและแหล่งท่องเที่ยวเชิงอนุรักษ์ให้สู่ความเป็นเลิศ
- ๓) นักท่องเที่ยวมาเที่ยวตำบลหินดาดมากขึ้น

ตัวชี้วัดระดับเป้าประสงค์

- ๑) ร้อยละของครัวเรือนที่มีรายได้เพิ่มขึ้น
- ๒) ร้อยละของกลุ่มอาชีพดั้งเดิมที่เป็นเอกลักษณ์ของท้องถิ่นได้รับการสนับสนุนการดำเนินงาน และการประชาสัมพันธ์จากสื่อต่างๆ
- ๓) ร้อยละของนักท่องเที่ยวที่เข้ามาท่องเที่ยวภายในเขตองค์การบริหารส่วนตำบลหินดาดมีจำนวนเพิ่มมากขึ้น

ค่าเป้าหมาย

- ๑) จัดทำโครงการพัฒนาหรือปรับปรุงสถานที่ท่องเที่ยว ให้แล้วเสร็จรวม ภายในปี ๒๕๖๔
- ๒) จัดทำโครงการส่งเสริมการท่องเที่ยว ให้แล้วเสร็จ ภายในปี ๒๕๖๕
- ๓) จัดทำโครงการส่งเสริมอาชีพ ให้แล้วเสร็จ ภายในปี ๒๕๖๕

| กลยุทธ์ | ตัวชี้วัดระดับกลยุทธ์ |
|--|---|
| ๑.๑ ส่งเสริมและพัฒนาแหล่งท่องเที่ยวเชิงอนุรักษ์ | จำนวนแหล่งท่องเที่ยวและภูมิทัศน์ที่ได้รับการปรับปรุงหรือพัฒนาเพิ่มขึ้น |
| ๑.๒ ส่งเสริมการประชาสัมพันธ์การท่องเที่ยว | จำนวนโครงการ/กิจกรรมที่ส่งเสริมการท่องเที่ยวในเขตองค์การบริหารส่วนตำบลไม่น้อยกว่าปีละ ๒ ครั้ง |
| ๑.๓ สนับสนุนการพัฒนาอาชีพและส่งเสริมการนำหลักปรัชญาเศรษฐกิจพอเพียงสู่การพัฒนาชุมชนท้องถิ่น | ร้อยละของประชาชนในเขตองค์การบริหารส่วนตำบลมีอาชีพเพิ่มขึ้น |

หน่วยงานที่รับผิดชอบ

สำนักปลัดองค์การบริหารส่วนตำบล/กองช่าง

ความเชื่อมโยงของยุทธศาสตร์

ยุทธศาสตร์ชาติ ๒๐ ปี : ยุทธศาสตร์ที่ ๒ ด้านการสร้างความสามารถในการแข่งขัน

ร่างแผนพัฒนาเศรษฐกิจและสังคมแห่งชาติ ฉบับที่ ๑๒ : ยุทธศาสตร์ที่ ๓ การสร้างความเข้มแข็งทางเศรษฐกิจและแข่งขันได้อย่างยั่งยืน

แผนพัฒนากลุ่มจังหวัดภาคกลางตอนล่าง ๑ : ยุทธศาสตร์ที่ ๓ ส่งเสริมอัตลักษณ์การท่องเที่ยวเชื่อมโยงกลุ่มจังหวัด อารยธรรมทวารวดีไปยังแหล่งท่องเที่ยวในภูมิภาคอาเซียน และยกระดับการท่องเที่ยวให้มีชื่อเสียง และยุทธศาสตร์ที่ ๑ พัฒนาสินค้าเกษตร อุตสาหกรรม และบริการ ให้ได้คุณภาพ มาตรฐาน ยกระดับสู่การเป็นศูนย์กลางสุขภาพครบวงจร

ยุทธศาสตร์จังหวัดกาญจนบุรี : ยุทธศาสตร์ที่ ๓ ส่งเสริมการพัฒนาระบบเกษตรกรรมอย่างครบวงจร ยุทธศาสตร์ที่ ๔ ส่งเสริมการท่องเที่ยวตามอัตลักษณ์ และการท่องเที่ยวคุณภาพ และยุทธศาสตร์ที่ ๕ ส่งเสริมการพัฒนาการค้า การลงทุน เขตพัฒนาเศรษฐกิจพิเศษ และการค้าชายแดน

ยุทธศาสตร์การพัฒนาขององค์กรปกครองส่วนท้องถิ่นในเขตจังหวัดกาญจนบุรี : ยุทธศาสตร์ที่ ๑ การพัฒนาด้านเศรษฐกิจ

ยุทธศาสตร์ที่ ๓ การพัฒนาด้านสังคม

เป้าประสงค์

๑) ยกระดับการศึกษาของเด็กสู่ความเป็นเลิศทางวิชาการ มีความเชี่ยวชาญด้านภาษาเพื่อพร้อมเข้าสู่ประชาคมอาเซียน

๒) ประชาชนร่วมกันอนุรักษ์ ฟื้นฟูและเผยแพร่ศาสนา ศิลปวัฒนธรรม ประเพณี และภูมิปัญญาท้องถิ่น

๓) ประชาชนมีความปลอดภัยในชีวิตและทรัพย์สินดำรงชีวิตอย่างปกติสุข

๔) เด็ก สตรี ผู้สูงอายุ ผู้พิการ และผู้ด้อยโอกาสได้รับการดูแลอย่างทั่วถึง

๕) ชุมชนมีความเข้มแข็ง

๖) ประชาชนมีสุขภาพพลานามัยที่สมบูรณ์แข็งแรงเพิ่มขึ้น

ตัวชี้วัดระดับเป้าประสงค์

๑) สถานศึกษาในสังกัดองค์การบริหารส่วนตำบลที่ผ่านเกณฑ์การประเมินมาตรฐานการจัดการศึกษา

๒) ร้อยละของความพึงพอใจของประชาชนต่อการจัดกิจกรรมประเพณีท้องถิ่นขององค์การบริหารส่วนตำบล

- ๓) ร้อยละของจำนวนคดีอาชญากรรม ช่มชู้ในเขตพื้นที่ในเขตองค์การบริหารส่วนตำบลลดลง
- ๔) ร้อยละของผู้สูงอายุ ผู้พิการ และผู้ด้อยโอกาสได้รับการดูแลด้านสวัสดิการมากขึ้น
- ๕) จำนวนชุมชนที่มีความเข้มแข็งเพิ่มขึ้น
- ๖) ร้อยละของจำนวนประชากรที่เจ็บป่วยต่อปีลดลง

ค่าเป้าหมาย

- ๑) จัดทำโครงการส่งเสริมให้เด็กได้รับการพัฒนาด้านร่างกาย จิตใจ อารมณ์ สังคม สติปัญญา ตามวัย ให้แล้วเสร็จ ภายในปี ๒๕๗๐
- ๒) จัดทำโครงการพัฒนาระบบการประกันคุณภาพภายในสถานศึกษาและพัฒนาจัดการศึกษา การเรียนการสอน ให้แล้วเสร็จ ภายในปี ๒๕๖๕
- ๓) จัดทำโครงการส่งเสริมการเรียนรู้ที่หลากหลาย ให้แล้วเสร็จ ภายในปี ๒๕๗๐
- ๔) จัดทำโครงการก่อสร้าง/ปรับปรุงอาคาร สถานที่ ให้แล้วเสร็จ ภายในปี ๒๕๗๐
- ๕) จัดทำโครงการส่งเสริมกีฬาและกิจกรรมนันทนาการ ให้แล้วเสร็จ ภายในปี ๒๕๗๐
- ๖) จัดทำโครงการที่อนุรักษ์ประเพณี ศาสนา วัฒนธรรมและภูมิปัญญาท้องถิ่น ให้แล้วเสร็จ ภายในปี ๒๕๗๐
- ๗) จัดทำโครงการป้องกันและแก้ไขปัญหายาเสพติด ให้แล้วเสร็จ ภายในปี ๒๕๗๐
- ๘) จัดทำโครงการเสริมสร้างความปลอดภัยในสาธารณสมบัติ ชีวิต และทรัพย์สินของประชาชน ให้แล้วเสร็จ ภายในปี ๒๕๗๐
- ๙) จัดทำโครงการที่ส่งเสริมการพัฒนาคุณภาพชีวิต เด็ก สตรี ผู้สูงอายุ ผู้พิการและผู้ด้อยโอกาส ให้แล้วเสร็จ ภายในปี ๒๕๗๐
- ๑๐) จัดทำโครงการส่งเสริมพัฒนาศักยภาพให้แก่ชุมชนและส่งเสริมกระบวนการมีส่วนร่วมให้แก่กลุ่มต่างๆ ให้แล้วเสร็จ ภายในปี ๒๕๗๐
- ๑๑) จัดทำโครงการส่งเสริมการพัฒนางานด้านสาธารณสุขการป้องกันโรคติดต่อและสนับสนุนการสร้างสุขภาพอนามัยแก่ประชาชน ให้แล้วเสร็จ ภายในปี ๒๕๗๐

| กลยุทธ์/แนวทางการพัฒนา | ตัวชี้วัดระดับกลยุทธ์ |
|--|---|
| ๒.๑ ส่งเสริมการศึกษาให้มีประสิทธิภาพ พร้อมสนับสนุนการกีฬาและกิจกรรมนันทนาการ | ๑. เด็กเล็กได้รับการเลี้ยงดู มีการพัฒนาด้านร่างกาย จิตใจอารมณ์ สังคม สติปัญญา ตามวัยเต็มตาม ศักยภาพไม่ต่ำกว่าร้อยละ ๘๐ ๒. นักเรียนมีคุณภาพตามมาตรฐานการศึกษาชาติ ไม่ต่ำกว่าร้อยละ ๘๐ ๓. มีกิจกรรมที่ส่งเสริมการเรียนรู้ที่หลากหลายให้กับนักเรียนในสังกัดองค์การบริหารส่วนตำบลและประชาชน ไม่น้อยกว่า ปีละ ๒ กิจกรรม ๔. สถานศึกษาในสังกัดมีอาคารสถานที่และเครื่องมือเครื่องใช้ที่ได้มาตรฐาน ปลอดภัย ๕. จำนวนกิจกรรมที่ส่งเสริมการเล่นกีฬานันทนาการไม่น้อยกว่าปีละ ๑ ครั้ง |
| ๒.๒ ส่งเสริม รักษา ฟื้นฟู ประเพณี ศาสนา | ร้อยละของประชาชนที่มีส่วนร่วมในกิจกรรมอนุรักษ์ |

| | |
|---|---|
| ศิลปวัฒนธรรมอันดีและภูมิปัญญาท้องถิ่น | ส่งเสริม ศิลปะ จารีตประเพณี ภูมิปัญญาท้องถิ่น และวัฒนธรรมอันดีงามของท้องถิ่นเพิ่มขึ้น |
| ๒.๓ ส่งเสริมการมีส่วนร่วมให้ประชาชนด้านภัยยาเสพติด | ร้อยละของผู้ติดยาเสพติดลดลง |
| ๒.๔ เสริมสร้างความปลอดภัยในสาธารณสุขสมบัติ ชีวิต และทรัพย์สินของประชาชน | ร้อยละของครัวเรือนได้รับความปลอดภัยในชีวิตและทรัพย์สินเพิ่มขึ้น |
| ๒.๕ ส่งเสริมสวัสดิการและให้การสังคมสงเคราะห์แก่ประชาชน | ร้อยละของเด็ก สตรีผู้สูงอายุ ผู้พิการ และผู้ด้อยโอกาสได้รับสวัสดิการเพิ่มขึ้น |
| ๒.๖ ส่งเสริมให้ประชาชนมีส่วนร่วมในการบริหารและพัฒนาชุมชนของตน | ร้อยละของครัวเรือนที่มีส่วนร่วมทำกิจกรรมสาธารณะเพื่อประโยชน์ของชุมชนเพิ่มขึ้น |
| ๒.๗ พัฒนาและส่งเสริมการสาธารณสุขและสุขอนามัยของประชาชน | อัตราการป่วยด้วยโรคที่สำคัญ เช่น ความดันโลหิตสูง และเบาหวาน ลดลง |

หน่วยงานที่รับผิดชอบ

สำนักปลัดองค์การบริหารส่วนตำบล/กองช่าง/กองการศึกษา

ความเชื่อมโยงของยุทธศาสตร์

ยุทธศาสตร์ชาติ ๒๐ ปี : ยุทธศาสตร์ที่ ๓ ด้านการพัฒนาและเสริมสร้างศักยภาพทรัพยากรมนุษย์ และยุทธศาสตร์ที่ ๔ ด้านการสร้างโอกาสและความเสมอภาคทางสังคม

ร่างแผนพัฒนาเศรษฐกิจและสังคมแห่งชาติ ฉบับที่ ๑๒ : ยุทธศาสตร์ที่ ๑ การเสริมสร้างและพัฒนาศักยภาพทุนมนุษย์ และยุทธศาสตร์ที่ ๒ การสร้างความเป็นธรรมลดความเหลื่อมล้ำในสังคม

แผนพัฒนากลุ่มจังหวัดภาคกลางตอนล่าง ๑ : เป้าประสงค์ สุขภาพที่ยั่งยืน

ยุทธศาสตร์จังหวัดกาญจนบุรี : ยุทธศาสตร์ที่ ๑ เสริมสร้างสังคมเป็นสุข สังคมแห่งการเรียนรู้ ปลอดภัย และมีสุขภาวะที่ดี

ยุทธศาสตร์การพัฒนาขององค์กรปกครองส่วนท้องถิ่นในเขตจังหวัดกาญจนบุรี : ยุทธศาสตร์ที่ ๓ การพัฒนาด้านสังคม และยุทธศาสตร์ที่ ๕ ด้านศาสนา ศิลปะและวัฒนธรรม

ยุทธศาสตร์ที่ ๔ การพัฒนาทรัพยากรธรรมชาติและสิ่งแวดล้อม

เป้าประสงค์

- สิ่งแวดล้อมมีความสะอาด ปลอดภัย และภูมิทัศน์สวยงามมุ่งสู่ความเป็นเมืองน่าอยู่

ตัวชี้วัดระดับเป้าประสงค์

- ๑) ร้อยละของขยะมูลฝอยที่ได้รับการกำจัดอย่างถูกสุขลักษณะ
- ๒) ร้อยละของครัวเรือนที่ไม่ได้รับผลกระทบจากมลภาวะเป็นพิษ

ค่าเป้าหมาย

- ๑) จัดทำโครงการพัฒนาระบบกำจัดขยะมูลฝอย ให้แล้วเสร็จ ภายในปี ๒๕๖๕
- ๒) จัดทำโครงการพัฒนาและปรับปรุงภูมิทัศน์ภายในเขตองค์การบริหารส่วนตำบล ให้แล้วเสร็จ ภายในปี ๒๕๖๕
- ๓) จัดทำโครงการส่งเสริมการมีส่วนร่วมในการดูแลทรัพยากรธรรมชาติและสิ่งแวดล้อม ให้แล้วเสร็จภายในปี ๒๕๖๓-๒๕๖๕

| กลยุทธ์/แนวทางการพัฒนา | ตัวชี้วัดระดับกลยุทธ์ |
|---|---|
| ๕.๑ พัฒนาระบบกำจัดขยะมูลฝอย | จำนวนของขยะมูลฝอยที่ได้รับการกำจัดอย่างถูกสุขลักษณะลดลงไม่น้อยกว่าร้อยละ ๒๐ ต่อปี |
| ๕.๒ พัฒนาและปรับปรุงภูมิทัศน์ในเขตองค์การ | จำนวนพื้นที่สีเขียวเพิ่มขึ้น |

| | |
|--|--|
| บริหารส่วนตำบล | |
| ๕.๓ สร้างจิตสำนึกและส่งเสริมให้ประชาชนมีส่วนร่วมในการดูแลรักษาทรัพยากรธรรมชาติและสิ่งแวดล้อม | จำนวนประชาชนมีจิตสำนึกในการช่วยกันจัดการดูแลรักษาทรัพยากรธรรมชาติและสิ่งแวดล้อมเพิ่มขึ้น |

หน่วยงานที่รับผิดชอบ

กองช่าง

ความเชื่อมโยงของยุทธศาสตร์

ยุทธศาสตร์ชาติ ๒๐ ปี : ยุทธศาสตร์ที่ ๕ ด้านการสร้างการเติบโตบนคุณภาพชีวิตที่เป็นมิตรกับสิ่งแวดล้อม

ร่างแผนพัฒนาเศรษฐกิจและสังคมแห่งชาติ ฉบับที่ ๑๒ : ยุทธศาสตร์ที่ ๔ การเติบโตที่เป็นมิตรกับสิ่งแวดล้อมเพื่อการพัฒนาที่ยั่งยืน

แผนพัฒนากลุ่มจังหวัดภาคกลางตอนล่าง ๑ : ยุทธศาสตร์ที่ ๔ ยุทธศาสตร์การผลิต ภาคเกษตรกรรม พาณิชยกรรม อุตสาหกรรม สินค้าชุมชน และภาคแรงงาน ปรับเปลี่ยนกระบวนการผลิตโดยเน้นวิทยาศาสตร์เทคโนโลยีและนวัตกรรม ประเทศไทย ๔.๐

ยุทธศาสตร์จังหวัดกาญจนบุรี : ยุทธศาสตร์ที่ ๒ เสริมสร้างเมืองน่าอยู่ เป็นมิตรต่อสิ่งแวดล้อม

ยุทธศาสตร์การพัฒนาขององค์กรปกครองส่วนท้องถิ่นในเขตจังหวัดกาญจนบุรี : ยุทธศาสตร์ที่ ๔ ด้านทรัพยากรธรรมชาติและสิ่งแวดล้อม

ยุทธศาสตร์ที่ ๕ การพัฒนาประสิทธิภาพการบริหารจัดการที่ดี

พันธกิจ - พัฒนาการให้บริการประชาชนอย่างทั่วถึง เป็นธรรมและโปร่งใส รวมทั้งส่งเสริมประชาธิปไตยและกระบวนการมีส่วนร่วมของประชาชนในการพัฒนาท้องถิ่น ตามหลักการบริหารกิจการบ้านเมืองที่ดี

เป้าประสงค์

- องค์กรบริหารส่วนตำบลมีการบริหารจัดการที่ดี มีประสิทธิภาพ ประชาชนได้รับความพึงพอใจในการบริการ

ตัวชี้วัดระดับเป้าประสงค์

๑) ร้อยละของประชาชนผู้ใช้บริการจากองค์การบริหารส่วนตำบลได้รับความพึงพอใจในการให้บริการ

๒) ผลคะแนนที่เพิ่มขึ้นจากการเข้าตรวจการประเมินประสิทธิภาพขององค์กรปกครองส่วนท้องถิ่นจากคณะกรรมการ LPA

๓) ร้อยละของการมีส่วนร่วมของประชาชนในการบริหารงานขององค์การบริหารส่วนตำบล

ค่าเป้าหมาย

๑) จัดทำโครงการพัฒนาและปรับปรุงระบบข้อมูลข่าวสารและระบบเทคโนโลยีสารสนเทศให้แล้วเสร็จ ภายในปี ๒๕๖๕

๒) จัดทำโครงการพัฒนาศักยภาพของบุคลากรองค์กรบริหารส่วนตำบล ให้แล้วเสร็จ ภายในปี ๒๕๖๕

๓) จัดทำโครงการปรับปรุงอาคารและสถานที่ต่างๆ ให้แล้วเสร็จภายในปี ๒๕๖๒

๔) จัดทำโครงการปรับปรุงแผนที่ภาษีและทะเบียนทรัพย์สิน ให้แล้วเสร็จภายในปี ๒๕๖๓

๕) จัดทำโครงการส่งเสริมประชาธิปไตยและกระบวนการมีส่วนร่วมเพื่อเสริมความมั่นคงของชาติ ให้แล้วเสร็จภายในปี ๒๕๖๕

| กลยุทธ์/แนวทางการพัฒนา | ตัวชี้วัดระดับกลยุทธ์ |
|---|--|
| ๔.๑ พัฒนาและปรับปรุงระบบข้อมูลข่าวสารและระบบเทคโนโลยีสารสนเทศให้มีประสิทธิภาพและทันสมัย | มีการเปิดเผยข้อมูลข่าวสารแก่ประชาชนอย่างโปร่งใส โดยมีช่องทางต่างๆ อย่างน้อย ๑๓ ช่องทาง |
| ๔.๒ พัฒนาบุคลากรขององค์การบริหารส่วนตำบลให้มีศักยภาพสูงสุด | ร้อยละของบุคลากรองค์การบริหารส่วนตำบลที่ได้รับการพัฒนาศักยภาพไม่น้อยกว่าร้อยละ ๒๐ ของจำนวนบุคลากรทั้งหมด |
| ๔.๓ ก่อสร้าง และปรับปรุงสถานที่ จัดหาเครื่องมือเครื่องใช้ในการปฏิบัติงาน | ทุกหน่วยงานมีสถานที่ในการปฏิบัติงานที่เหมาะสมและมีเครื่องมือเครื่องใช้ที่พอเพียงและทันสมัยเพิ่มขึ้น |
| ๔.๔ พัฒนาระบบและลดขั้นตอนการปฏิบัติราชการเพื่อสนับสนุนการบริการประชาชนให้เกิดความรวดเร็วถูกต้อง | ร้อยละของประชาชนผู้ใช้บริการจากองค์การบริหารส่วนตำบลได้รับความพึงพอใจในการให้บริการไม่ร้อยละ ๘๐ |
| ๔.๕ วางมาตรการป้องกันและปราบปรามการทุจริตภาครัฐ | จำนวนเรื่องร้องเรียนการทุจริต น้อยกว่า ๑๐ เรื่อง |
| ๔.๖ พัฒนาระบบการจัดเก็บรายได้ให้ทันสมัยและมีประสิทธิภาพสร้างแรงจูงใจในการเสียภาษี | จำนวนเงินรายได้จากภาษีจัดเก็บเองขององค์การบริหารส่วนตำบลเพิ่มขึ้นเมื่อเทียบกับปีที่ผ่านมา |
| ๔.๗ การส่งเสริมประชาธิปไตยและกระบวนการมีส่วนร่วมเพื่อเสริมความมั่นคงของชาติ | ๑. ร้อยละของประชาชนที่ให้ความร่วมมือกับกิจกรรมขององค์การบริหารส่วนตำบลเพิ่มขึ้น ๒. มีการแต่งตั้งองค์กรภาครัฐ ภาคเอกชน และประชาชนเข้ามาเป็นคณะกรรมการต่าง ๆ ขององค์การบริหารส่วนตำบล |

หน่วยงานที่รับผิดชอบ

กองช่าง/งานการศึกษา/สำนักปลัดองค์การบริหารส่วนตำบล/งานการประปา/กองคลัง

ความเชื่อมโยงของยุทธศาสตร์

ยุทธศาสตร์ชาติ ๒๐ ปี : ยุทธศาสตร์ที่ ๖ ด้านการปรับสมดุลและพัฒนาระบบการบริหารจัดการภาครัฐ

ร่างแผนพัฒนาเศรษฐกิจและสังคมแห่งชาติ ฉบับที่ ๑๒ : ยุทธศาสตร์ที่ ๑ การเสริมสร้างและพัฒนาคุณภาพทุนมนุษย์ และยุทธศาสตร์ที่ ๖ ยุทธศาสตร์การบริหารจัดการในภาครัฐ การป้องกันการทุจริตประพฤติมิชอบ และ ธรรมภิบาลในสังคมไทย

แผนพัฒนากลุ่มจังหวัดภาคกลางตอนล่าง ๑ : เป้าประสงค์ ความสุขที่ยั่งยืน

ยุทธศาสตร์จังหวัดกาญจนบุรี : ยุทธศาสตร์ที่ ๑ เสริมสร้างสังคมเป็นสุข และสังคมแห่งการเรียนรู้ ปลอดภัย และมีสุขภาวะที่ดี

ยุทธศาสตร์การพัฒนาขององค์กรปกครองส่วนท้องถิ่นในเขตจังหวัดกาญจนบุรี : ยุทธศาสตร์ที่ ๖ ด้านการบริหารจัดการ

๒.๔ จุดยืนทางยุทธศาสตร์ (Positioning) ขององค์การบริหารส่วนตำบลหินดาด

จากการวิเคราะห์ข้อมูลพื้นฐานและศักยภาพขององค์การบริหารส่วนตำบลหินดาด จึงได้กำหนดจุดยืนทางยุทธศาสตร์ไว้ ๒ ประเด็น ได้แก่ การเป็นเมืองที่น่าอยู่ ประชาชนมีคุณภาพชีวิตที่ดี และการเป็นเมืองที่มีระบบเศรษฐกิจมั่นคง

ประเด็นที่ ๑ การเป็นเมืองที่น่าอยู่ ประชาชนมีคุณภาพชีวิตที่ดี

๑. มีระบบการจัดการศึกษาที่มีคุณภาพ สามารถยกระดับการศึกษาของเด็กสู่ความเป็นเลิศทางวิชาการ และมีความเชี่ยวชาญด้านภาษาเพื่อรองรับการเข้าสู่ประชาคมเศรษฐกิจอาเซียน
๒. ส่งเสริมและพัฒนาการให้บริการด้านสาธารณสุขและสุขภาพอนามัยของประชาชน
๓. ส่งเสริมสวัสดิการและการให้สังคมสงเคราะห์แก่ผู้ยากไร้ ผู้สูงอายุ ผู้พิการ และผู้ป่วยเอดส์
๔. เสริมสร้างความปลอดภัยในสาธารณสุขสมบัติ ชีวิตและทรัพย์สินของประชาชน เช่น การจัดระเบียบจราจร ทางเท้า ผู้ประกอบการค้าหาบเร่และแผงลอย การติดตั้งระบบกล้องวงจรปิด ส่งเสริมให้ประชาชนมีความรู้ความเข้าใจ และร่วมกันต่อต้านภัยจากยาเสพติด เป็นต้น
๕. การส่งเสริม รักษา ฟื้นฟูประเพณี ศาสนา ศิลปวัฒนธรรมอันดีและภูมิปัญญาท้องถิ่นโดยให้ประชาชนเข้ามามีส่วนร่วมในการจัดกิจกรรม
๖. พัฒนาศักยภาพให้แก่ประชาชนและส่งเสริมกระบวนการมีส่วนร่วมให้ประชาชนมีความรู้ความเข้าใจในสิทธิและหน้าที่ของตนเองตามกฎหมาย
๗. การพัฒนาระบบการจัดการทรัพยากรธรรมชาติและสิ่งแวดล้อมให้มีความสะอาด ปลอดภัย มีภูมิทัศน์ที่สวยงาม โดยพัฒนาระบบกำจัดขยะมูลฝอย พร้อมปรับปรุงภูมิทัศน์ในเขตองค์การบริหารส่วนตำบลให้มีความสวยงาม

ประเด็นที่ ๒ การเป็นเมืองที่มีระบบเศรษฐกิจมั่นคง

๑. การส่งเสริมและพัฒนาแหล่งท่องเที่ยว ทั้งในส่วนของการประชาสัมพันธ์ข้อมูลแหล่งท่องเที่ยว และการปรับปรุงสถานที่แหล่งท่องเที่ยวให้มีภูมิทัศน์ที่สวยงาม สะอาด และมีความปลอดภัย
๒. การสนับสนุนการพัฒนาอาชีพและส่งเสริมการนำหลักปรัชญาเศรษฐกิจพอเพียงสู่การพัฒนาชุมชนท้องถิ่น
๓. การพัฒนาโครงสร้างพื้นฐานในเขตองค์การบริหารส่วนตำบลทั้งระบบสาธารณูปโภคและสาธารณูปการให้ ครบครัน ครอบคลุมและทั่วถึง เช่น ระบบการคมนาคมขนส่ง ระบบไฟฟ้า น้ำประปา และระบบเทคโนโลยีสารสนเทศและการสื่อสาร เป็นต้น

การกำหนดจุดยืนทางยุทธศาสตร์ (Positioning) ขององค์การบริหารส่วนตำบลหินดาด
ตามแผนพัฒนาตำบลห้าปี (พ.ศ. ๒๕๖๖ - ๒๕๗๐)

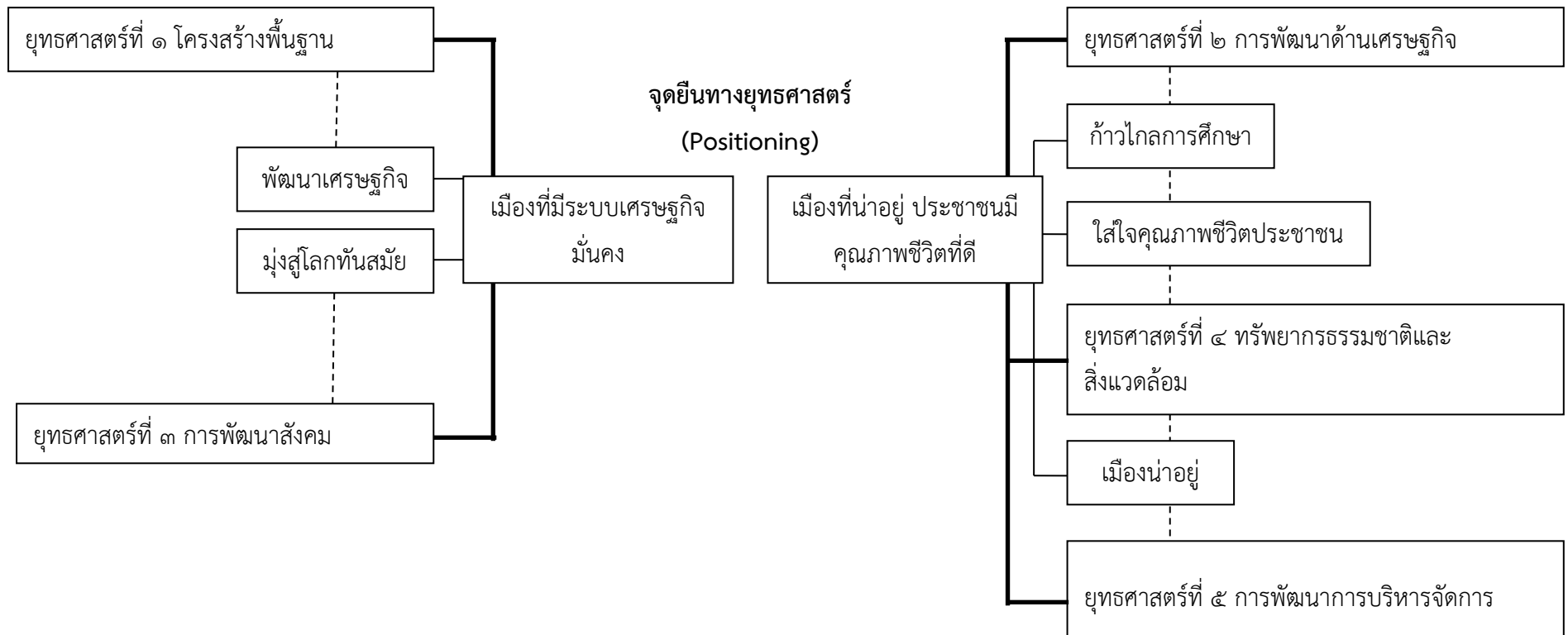

๒.๕ ความเชื่อมโยงของยุทธศาสตร์ในภาพรวม

ความเชื่อมโยงของยุทธศาสตร์ในภาพรวม องค์การบริหารส่วนตำบลหินดาดได้กำหนดยุทธศาสตร์การพัฒนาไว้ ๕ ประเด็น ได้แก่ การพัฒนาเศรษฐกิจ การพัฒนาคุณภาพชีวิตและสังคม การพัฒนาสาธารณูปโภค การพัฒนาประสิทธิภาพการบริหารจัดการที่ดี และการพัฒนาระบบการจัดการทรัพยากรธรรมชาติและสิ่งแวดล้อม ซึ่งเชื่อมโยงกับยุทธศาสตร์ชาติ ๒๐ ปี ในประเด็นยุทธศาสตร์ ได้แก่ ๑. ด้านการสร้างความสามารถในการแข่งขันในเรื่องของการพัฒนาสมรรถนะทางเศรษฐกิจโดยส่งเสริมการค้า การลงทุน เศรษฐกิจชุมชน และพัฒนาโครงสร้างพื้นฐานด้านการขนส่งทำให้เมืองมีความเจริญ ๒. ด้านการพัฒนาและเสริมสร้างศักยภาพคน สอดคล้องในเรื่องของการยกระดับการศึกษาและการเรียนรู้ให้มีคุณภาพเท่าเทียมและทั่วถึง ปฏิรูประเบียบวินัย คุณธรรม จริยธรรม ค่านิยมที่พึงประสงค์ การสร้างเสริมให้คนมีสุขภาพที่ดี และการสร้างความอยู่ดีมีสุขของครอบครัว ๓. ด้านการสร้างโอกาสความเสมอภาคทางสังคม สอดคล้องในเรื่องการสร้างความเข้มแข็งของสถาบันทางสังคม การส่งเสริมสวัสดิการและให้การสังคมสงเคราะห์แก่ประชาชนซึ่งเป็นการพัฒนาคุณภาพชีวิตและสังคม ๔. ด้านการสร้างการเติบโตบนคุณภาพชีวิตที่เป็นมิตรกับสิ่งแวดล้อม สอดคล้องในเรื่องของการส่งเสริมการมีส่วนร่วมในการอนุรักษ์และดูแลสิ่งแวดล้อมและทรัพยากรธรรมชาติ และสุดท้ายด้านการปรับสมดุลและพัฒนาระบบการบริหารจัดการภาครัฐสอดคล้องกับการบริหารจัดการที่ดีของหน่วยงาน การพัฒนาระบบการให้บริการประชาชนการและปรับปรุงระบบการบริหารจัดการบุคลากร เป็นต้น

การเชื่อมโยงกับแผนพัฒนาเศรษฐกิจและสังคมแห่งชาติ ฉบับที่ ๑๒ มี ๗ ประเด็นยุทธศาสตร์ ได้แก่ ๑. การเสริมสร้างและพัฒนาศักยภาพทุนมนุษย์มีความสอดคล้องในเรื่องของการพัฒนาเด็กปฐมวัยเด็กวัยเรียนให้มีทักษะการคิดวิเคราะห์ สร้างสรรค์ ยกระดับคุณภาพการศึกษาสู่ความเป็นเลิศ พัฒนาคุณภาพครู พัฒนาสื่อการเรียนรู้ที่หลากหลาย พัฒนาศักยภาพกลุ่มผู้สูงอายุ พัฒนาความรู้การดูแลสุขภาพของประชาชน ส่งเสริมการออกกำลังกาย ให้ความรู้ด้านโภชนาการแก่ผู้บริโภคและผู้ประกอบการค้า รวมถึงการสร้างสังคมให้อยู่ดีมีสุขโดยเริ่มจากสถาบันครอบครัว เป็นต้น ๒. การเสริมความเป็นธรรมลดความเหลื่อมล้ำในสังคมมีความสอดคล้องในเรื่องของการส่งเสริมบทบาทสตรี การพัฒนาศักยภาพชุมชนให้มีส่วนร่วม และให้ความรู้เบื้องต้นเกี่ยวกับสิทธิและหน้าที่ตามกฎหมาย การช่วยเหลือและส่งเสริมสวัสดิการให้แก่ผู้ด้อยโอกาส ผู้สูงอายุ ผู้พิการ เพื่อลดความเหลื่อมล้ำในสังคม รวมทั้งการส่งเสริมการประกอบอาชีพของผู้ประกอบการและการจัดบริการด้านสุขภาพให้กับประชาชน เป็นต้น ๓. การสร้างความเข้มแข็งทางเศรษฐกิจและแข่งขันได้อย่างยั่งยืน มีความสอดคล้องในด้านการพัฒนาภาคบริการและการท่องเที่ยวเพื่อส่งเสริมการลงทุน เช่น การปรับโครงสร้างการบริหารจัดการด้านการท่องเที่ยว และส่งเสริมการเกษตรตามหลักปรัชญาเศรษฐกิจพอเพียง ๔. การเติบโตที่เป็นมิตรกับสิ่งแวดล้อมเพื่อการพัฒนาที่ยั่งยืน สอดคล้องในเรื่องของการบริหารจัดการทรัพยากรธรรมชาติและสิ่งแวดล้อมทั้งเรื่องจัดการคุณภาพน้ำ และการจัดการปัญหาขยะ ๕. ด้านความมั่นคง มีความสอดคล้องกับการส่งเสริมประชาธิปไตยและกระบวนการมีส่วนร่วมเพื่อเสริมความมั่นคงของชาติ การปกป้องและเชิดชูสถาบันพระมหากษัตริย์ให้เป็นสถาบันหลักของประเทศ เป็นต้น ๖. การเพิ่มประสิทธิภาพและธรรมาภิบาลในภาครัฐสอดคล้องในด้านการพัฒนาความรู้ความสามารถของบุคลากร การปรับปรุงระบบการบริหารจัดการรายได้ขององค์การบริหารส่วนตำบล เป็นต้น ยุทธศาสตร์สุดท้ายการพัฒนาโครงสร้างพื้นฐานและระบบโลจิสติกส์มีความสอดคล้องในด้านการพัฒนาโครงสร้างพื้นฐานด้านระบบคมนาคมขนส่ง เช่น การก่อสร้าง/ปรับปรุงโครงข่ายทางถนนให้ได้รับการพัฒนาอย่างต่อเนื่อง การพัฒนาด้านสาธารณูปการ โดยขยายกำลังการผลิตน้ำประปาและกระจายโครงข่ายการให้บริการน้ำประปาครอบคลุมพื้นที่ในเขต องค์การบริหารส่วนตำบล

สำหรับการเชื่อมโยงกับยุทธศาสตร์การพัฒนาของกลุ่มจังหวัดภาคกลางตอนล่าง ๑ นั้นมีความสอดคล้องทั้งหมด ๔ ยุทธศาสตร์ ซึ่งประเด็นยุทธศาสตร์ทั้ง ๔ ได้แก่ พัฒนาสินค้าเกษตร อุตสาหกรรม และบริการให้ได้คุณภาพ มาตรฐาน ยกระดับสู่การเป็นศูนย์กลางสุขภาพครบวงจร มีความสอดคล้องในเรื่องการส่งเสริมการเกษตรตามหลักปรัชญาเศรษฐกิจพอเพียง ๒. ส่งเสริมอัตลักษณ์การท่องเที่ยวเชื่อมโยงกลุ่มจังหวัด อารยธรรม

ทวารวดีไปยังแหล่งท่องเที่ยวในภูมิภาคอาเซียน และยกระดับการท่องเที่ยวให้มีชื่อเสียง มีความสอดคล้องกับการพัฒนา ปรับปรุงแหล่งท่องเที่ยวเชิงวัฒนธรรมให้มีความสวยงามเพื่อดึงดูดนักท่องเที่ยวในกลุ่มจังหวัด ๓. การพัฒนาและส่งเสริมการค้าชายแดนและการค้าผ่านแดนให้มีศักยภาพผลักดันเขตพัฒนาเศรษฐกิจพิเศษ นำไปสู่การกระตุ้นให้เกิดการค้า การลงทุน เชื่อมโยงการค้าสู่เอเชีย มีความสอดคล้องกับการสร้างขีดความสามารถในการแข่งขัน โดยพัฒนาโครงสร้างพื้นฐานด้านการขนส่งทำให้เมืองมีความเจริญ ๔. ยกระดับการผลิต ภาคเกษตรกรรม พาณิชยกรรม อุตสาหกรรม สินค้าชุมชน และภาคแรงงาน ปรับเปลี่ยนกระบวนการผลิตโดยเน้นวิทยาศาสตร์ เทคโนโลยีและนวัตกรรม สู่ประเทศไทย ๔.๐ มีความสอดคล้องในประเด็นการจัดการทรัพยากรธรรมชาติและสิ่งแวดล้อมอย่างยั่งยืน

ในส่วนของยุทธศาสตร์การพัฒนาจังหวัดกาญจนบุรี มีความเชื่อมโยงกันในประเด็นยุทธศาสตร์ ดังนี้ ๑. เสริมสร้างสังคมเป็นสุข สังคมแห่งการเรียนรู้ ปลอดภัย และมีสุขภาวะที่ดี มีความสอดคล้องกันในการส่งเสริมและพัฒนาคุณภาพชีวิตทุกกลุ่มเป้าหมาย พัฒนาด้านการศึกษา สาธารณสุขและสวัสดิการชุมชน ๒. ส่งเสริมความเป็นเมืองน่าอยู่ เป็นมิตรต่อสิ่งแวดล้อม มีความเชื่อมโยงกันในเรื่องของการสนับสนุนการจัดตั้งศูนย์ข้อมูลข่าวสาร การจัดการทรัพยากรธรรมชาติและสิ่งแวดล้อม และการพัฒนาปรับปรุงสภาพแวดล้อมให้เป็นเมืองน่าอยู่ ๓. ส่งเสริมการพัฒนาระบบเกษตรกรรมอย่างครบวงจร มีความสอดคล้องในเรื่องการส่งเสริมการเกษตรตามหลักปรัชญาเศรษฐกิจพอเพียง ๔. ส่งเสริมการท่องเที่ยวตามอัตลักษณ์ และการท่องเที่ยวคุณภาพ มีความเชื่อมโยงกับขององค์การบริหารส่วนตำบลในเรื่องการพัฒนาและปรับปรุงแหล่งท่องเที่ยว ๕. ส่งเสริมการพัฒนาการค้า การลงทุน เขตพัฒนาเศรษฐกิจพิเศษ และการค้าชายแดน มีความสอดคล้องเกี่ยวกับการพัฒนาเศรษฐกิจชุมชน การพัฒนาระบบการขนส่งและโครงสร้างพื้นฐาน และสำหรับการเชื่อมโยงกับยุทธศาสตร์การพัฒนาขององค์กรปกครองส่วนท้องถิ่นในเขตจังหวัดกาญจนบุรีนั้นมีความสอดคล้องกันทั้ง ๖ ยุทธศาสตร์การพัฒนา ได้แก่ ด้านเศรษฐกิจ ด้านโครงสร้างพื้นฐาน ด้านสังคม ด้านทรัพยากรธรรมชาติและสิ่งแวดล้อม ด้านศาสนา ศิลปะและวัฒนธรรม และด้านการบริหารจัดการ

ยุทธศาสตร์การพัฒนาขององค์การบริหารส่วนตำบลหินดาด มีความสอดคล้องและเชื่อมโยงกับเป้าประสงค์ ค่าเป้าหมาย กลยุทธ์ และแผนงาน โดยสามารถตอบสนองต่อวิสัยทัศน์ขององค์การบริหารส่วนตำบลที่กำหนดไว้ว่า “เศรษฐกิจ ชีวิตมีคุณภาพ ประชาชนมีส่วนร่วม สู่การพัฒนาที่ยั่งยืน” ซึ่งจะก่อให้เกิดผลผลิตและโครงการตามแผนงานที่กำหนดไว้ จำนวน ๑๕ แผนงาน รวม ๕ ปี จำนวนทั้งสิ้น ๓๕๗ โครงการ ส่งผลต่อการพัฒนาตามยุทธศาสตร์ขององค์การบริหารส่วนตำบล และเชื่อมโยงไปสู่การพัฒนาตามยุทธศาสตร์ชาติ ๒๐ ปี ยุทธศาสตร์ตามแผนพัฒนาเศรษฐกิจและสังคมแห่งชาติ ฉบับที่ ๑๒ ยุทธศาสตร์การพัฒนาของกลุ่มจังหวัดภาคกลางตอนล่าง ๑ ยุทธศาสตร์การพัฒนาจังหวัดกาญจนบุรี และยุทธศาสตร์การพัฒนาขององค์กรปกครองส่วนท้องถิ่นในเขตจังหวัดกาญจนบุรีในภาพรวมด้วย

๓. การวิเคราะห์เพื่อพัฒนาท้องถิ่น

๓.๑ การวิเคราะห์กรอบการจัดทำยุทธศาสตร์ขององค์กรปกครองส่วนท้องถิ่น

(๑) การวิเคราะห์ SWOT Analysis

จุดแข็ง (Strength) = S

๑. มีการแบ่งส่วนราชการตามโครงสร้างและภารกิจ โดยแบ่งอำนาจหน้าที่และงานอย่างชัดเจนและเป็นระบบ
๒. ผู้บริหารมีนโยบายที่ชัดเจนและต่อเนื่อง ให้ความสำคัญกับการมีส่วนร่วมของประชาชนในการพัฒนาท้องถิ่น และบริหารงานตามหลักการบริหารกิจการบ้านเมืองที่ดีและหลักการบริหารภาครัฐแนวใหม่
๓. มีแผนพัฒนาองค์การบริหารส่วนตำบลที่มาจากการมีส่วนร่วมของประชาชน โดยใช้เป็นกรอบในการกำหนดทิศทางการพัฒนา

๔. บุคลากรมีความรู้ความสามารถในตำแหน่งตามมาตรฐานกำหนด และมีประสบการณ์ในการทำงาน อีกทั้งมีความพร้อมในการพัฒนา ซึ่งบุคลากรได้รับการส่งเสริมศักยภาพโดยให้เข้ารับการฝึกอบรม

๕. มีรายได้เป็นของตนเองและได้รับเงินอุดหนุนจากส่วนกลาง ทำให้มีศักยภาพในการพัฒนาองค์การบริหารส่วนตำบล

๖. มีความพร้อมในเรื่องเครื่องมือและอุปกรณ์ในการทำงาน

๗. มีการนำระบบเทคโนโลยีสารสนเทศมาใช้ในการปฏิบัติงานทำให้เกิดความรวดเร็ว ลดขั้นตอนและลดความซ้ำซ้อนในการปฏิบัติงานได้มากขึ้น

๘. มีแหล่งท่องเที่ยวที่มีชื่อเสียงด้านวัฒนธรรมและอาหารอร่อย สามารถพัฒนาให้กลายเป็นแหล่งท่องเที่ยวที่มีชื่อเสียงได้

๙. มีกลุ่มอาชีพดั้งเดิมและมีวัฒนธรรมที่เป็นเอกลักษณ์ของท้องถิ่น ซึ่งได้รับการสนับสนุนการดำเนินงานและมีการประชาสัมพันธ์จากสื่อต่างๆ

จุดอ่อน (Weakness) = W

๑. สายการบังคับบัญชายาวทำให้เกิดความล่าช้าในการปฏิบัติงานและการบริการประชาชน

๒. ระเบียบ กฎหมายกำหนดอำนาจหน้าที่ของท้องถิ่นไว้มืดมน จึงเป็นปัญหาในการทำงานและส่งผลกระทบต่อพนักงานตรวจเงินแผ่นดิน

๓. บุคลากรบางส่วนขาดความรักองค์กร ขาดความเป็นทีม และการทำงานเชิงรุกเนื่องจากมีลักษณะในการทำงานตามสั่งและนโยบาย และไม่ยอมรับการเปลี่ยนแปลงจากภายนอก

๔. บุคลากรไม่เพียงพอในการปฏิบัติงานในบางภารกิจ ซึ่งมีความจำเป็นต้องใช้บุคลากรที่มีทักษะความรู้ความชำนาญโดยตรงมาปฏิบัติงาน

๕. งบประมาณที่มาจากรายได้จัดเก็บเองขององค์การบริหารส่วนตำบลไม่เพียงพอต่อการบริหารงานและพัฒนาท้องถิ่น โดยเฉพาะโครงการพัฒนาขนาดใหญ่

๖. ระบบการติดต่อสื่อสาร การติดตาม และการประสานงานภายในองค์การบริหารส่วนตำบลยังขาดประสิทธิภาพ

โอกาส (Opportunity) = O

๑. มีการถ่ายโอนภารกิจจากราชการส่วนกลางให้กับส่วนท้องถิ่นมากขึ้น ทำให้ท้องถิ่นต้องมีการพัฒนามากขึ้นเพื่อรองรับภารกิจถ่ายโอน

๒. การเข้าสู่ประชาคมอาเซียนทำให้ท้องถิ่นต้องเตรียมความพร้อมและปรับตัวเพื่อรองรับภารกิจในหลายๆ ด้าน เช่น เศรษฐกิจ สังคม ความมั่นคงภายใน สาธารณสุข เป็นต้น

๓. โครงการรถไฟความเร็วสูงในเส้นทางจาก อ.พุน้ำร้อน-กาญจนบุรี-กรุงเทพฯ-ฉะเชิงเทรา-สระแก้ว-กัมพูชา เพื่อเชื่อมต่อการเดินทางจากเมียนมาร์-ไทย-กัมพูชา สามารถกระจายความเจริญมาสู่จังหวัดกาญจนบุรีในการดึงดูดนักลงทุนเข้ามาลงทุนในพื้นที่

๔. การพัฒนาด้านเทคโนโลยีสารสนเทศและการสื่อสารที่รวดเร็ว ทำให้มีเทคโนโลยีทางเลือกสำหรับใช้ในการบริหารและการบริการประชาชนที่หลากหลายและมีประสิทธิภาพ

๕. แผนพัฒนาเศรษฐกิจและสังคมแห่งชาติ ฉบับที่ ๑๒ (พ.ศ. ๒๕๖๐ - ๒๕๖๔) ได้กำหนดยุทธศาสตร์การพัฒนาประเทศประกอบด้วย การเสริมสร้างและพัฒนาศักยภาพทุนมนุษย์ การสร้างความเป็นธรรมลดความเหลื่อมล้ำในสังคม การสร้างความเข้มแข็งทางเศรษฐกิจและแข่งขันได้อย่างยั่งยืน การเติบโตที่เป็นมิตรกับสิ่งแวดล้อมเพื่อการพัฒนาอย่างยั่งยืน ความมั่นคง การเพิ่มประสิทธิภาพการบริหารจัดการในภาครัฐและธรรมาภิบาลในสังคมไทย การพัฒนาโครงสร้างพื้นฐานและระบบโลจิสติกส์

๖. แผนการบริหารราชการแผ่นดิน ได้กำหนดนโยบายการปฏิรูปความสามัคคีและความสามานฉันท์ และการแปลงนโยบายไปสู่การปฏิบัติ ประกอบด้วย การปกป้องและเชิดชูสถาบันพระมหากษัตริย์ การรักษาความมั่นคงของรัฐและการต่างประเทศการลดความเหลื่อมล้ำของสังคม และการสร้างโอกาสเข้าถึงบริการ ของรัฐ การศึกษาและเรียนรู้ การทำนุบำรุงศาสนา ศิลปวัฒนธรรม การยกระดับคุณภาพบริการด้านสาธารณสุขและสุขภาพ ของประชาชน การเพิ่มศักยภาพทางเศรษฐกิจของประเทศ การส่งเสริมบทบาทและการใช้โอกาสในประชาคม อาเซียน การพัฒนาและส่งเสริมการใช้ประโยชน์จากวิทยาศาสตร์เทคโนโลยี การวิจัยและพัฒนา และนวัตกรรม การรักษาความมั่นคงของฐานทรัพยากรฯ การส่งเสริมการบริหารราชการแผ่นดินที่มีธรรมาภิบาลและการป้องกัน ปรามปราม การทุจริตและประพฤติมิชอบในภาครัฐ การปรับปรุงกฎหมายและกระบวนการยุติธรรม

๗. พระราชบัญญัติกำหนดแผนและขั้นตอนการกระจายอำนาจ ให้แก่องค์กรปกครองส่วนท้องถิ่น พ.ศ. ๒๕๔๒ กำหนดให้องค์กรปกครองส่วนท้องถิ่นมีอำนาจหน้าที่ในการจัดระบบบริการสาธารณะเพื่อประโยชน์ ของประชาชนในท้องถิ่น โดยมีหน่วยงานราชการส่วนกลางและส่วนภูมิภาค ส่งเสริมและสนับสนุนการถ่ายโอน ภารกิจให้แก่ท้องถิ่น

๘. พระราชบัญญัติระเบียบบริหารงานบุคคลส่วนท้องถิ่น พ.ศ. ๒๕๔๒ ได้กำหนดรูปแบบการ บริหารงานบุคคลส่วนท้องถิ่นให้มีความเป็นอิสระมากขึ้น

อุปสรรค (Threat) = T

๑. งบประมาณที่ได้รับการสนับสนุนจากรัฐบาลมีน้อยและได้รับการจัดสรรงบประมาณค่อนข้างช้า ทำให้การปฏิบัติงานไม่เป็นไปตามแผนที่วางไว้

๒. วัฒนธรรมสมัยใหม่ส่งผลให้พฤติกรรมของเด็กและเยาวชนเปลี่ยนแปลงทั้งทางวัฒนธรรม ภูมิปัญญาท้องถิ่นปัญหาสังคม เช่น ยาเสพติด การพนัน เป็นต้น

๓. การเข้าสู่ประชาคมอาเซียนส่งผลให้จังหวัดกาญจนบุรีเป็นเป้าหมายของผู้อพยพย้ายถิ่นจาก ประเทศเพื่อนบ้านทำให้มีประชากรแฝงเป็นจำนวนมาก และมีแรงงานต่างด้าวมาทำงานในเมือง เสี่ยงต่อโรคติดต่อ ส่งผลกระทบต่อความปลอดภัยในชีวิตและทรัพย์สินของประชาชนในพื้นที่

๔. เป็นองค์กรที่ต้องรองรับภารกิจถ่ายโอนตามนโยบายรัฐบาล แต่มีงบประมาณที่ได้รับจัดสรร จำกัด และในบางภารกิจไม่ได้รับการจัดสรรงบประมาณ

๕. ความผันผวนของระบบเศรษฐกิจ ทำให้ค่าครองชีพราคาสินค้าอุปโภค บริโภคสูงขึ้น

(๒) ผลการวิเคราะห์ปัญหาความต้องการของประชาชน

จากการจัดประชุมประชาคมระดับชุมชนเมือง โดยระดมความคิดเห็น ปัญหาและความ ต้องการของประชาชนทุกชุมชน สามารถวิเคราะห์และประมวลปัญหาความต้องการของประชาชนในท้องถิ่นได้ ๒ ลักษณะ คือ ปัญหาเฉพาะหน้าที่สามารถดำเนินการแก้ไขได้ทันที และปัญหาที่ต้องนำมาบรรจุไว้ในแผนพัฒนา องค์กรบริหารส่วนตำบล เนื่องจากเป็นปัญหาที่มีลักษณะที่ต้องใช้งบประมาณค่อนข้างมากหรือมีปัญหาเรื่อง สถานที่ดำเนินการ และประชาชนไม่สามารถดำเนินการเองได้ เป็นต้น ซึ่งสรุปประเด็นปัญหาได้ดังนี้

| ด้าน | ปัญหา | พื้นที่เป้าหมาย | แนวทางการแก้ไขปัญหา |
|----------|--|-----------------|---|
| เศรษฐกิจ | ๑. ประชาชนมีรายได้น้อย ไม่เพียงพอแก่การยังชีพ และว่างงาน | หมู่บ้าน | ๑.๑ จัดให้มีโครงการฝึกอาชีพให้ ความรู้แก่ประชาชน ๑.๒ ส่งเสริมประชาสัมพันธ์การ ท่องเที่ยวในเขตองค์การบริหาร ส่วนตำบล ๑.๓ จัดตั้งกลุ่มวิสาหกิจชุมชน |

| ด้าน | ปัญหา | พื้นที่เป้าหมาย | แนวทางการแก้ไขปัญหา |
|---|---|-----------------|--|
| คุณภาพชีวิตและสังคม | ๑. ความปลอดภัยในชีวิตและทรัพย์สิน | ทุกหมู่บ้าน | ๑.๔ สนับสนุนงบประมาณให้แก่ชุมชนเพื่อจัดซื้อวัสดุอุปกรณ์ในการประกอบอาชีพหรือประสานการขอเงินอุดหนุนจากหน่วยงานอื่นเพื่อเป็นเงินทุนหมุนเวียน ๑.๔ จัดทำโครงการส่งเสริมการท่องเที่ยวภายในเขตองค์การบริหารส่วนตำบล ทุกหมู่บ้าน |
| สาธารณูปโภค | ๒. ยาเสพติด | ทุกหมู่บ้าน | ๒.๑ ซ่อมแซมเครื่องออกกำลังกาย และจัดหาอุปกรณ์กีฬา ๒.๒ สร้าง/ปรับปรุงสนามกีฬา |
| สาธารณูปโภค | ๑. ถนนชำรุดและบางเส้นไม่มีท่อระบายน้ำ ทำให้เกิดน้ำท่วมขัง การคมนาคมไม่สะดวก | ทุกหมู่บ้าน | ๑.๑ บำรุงรักษา ปรับปรุง ถนนให้มีสภาพดีได้มาตรฐานและก่อสร้างท่อระบายน้ำบริเวณถนนที่มีน้ำท่วมขัง |
| สาธารณูปโภค | ๒. ระบบไฟฟ้าแสงสว่าง ยังไม่ทั่วถึง หรือมีปัญหาหลอดไฟชำรุด และยังไม่ได้รับการแก้ไขปรับปรุง | ทุกหมู่บ้าน | ๒.๑ ติดตั้งไฟฟ้าในบริเวณที่มีดัดบำรุงรักษา และติดตั้งไฟฟ้าแทนของเดิมที่ชำรุด |
| สาธารณสุข | ๑. ปัญหาสุนัขจรจัด | ทุกหมู่บ้าน | ๑.๑ ฉีดยาพิษสุนัขบ้าและทำหมันสุนัขจรจัด และนำไปไว้ที่บ้านพักสุนัขจรจัดเพื่อหาผู้อุปการะ |
| การจัดการทรัพยากรธรรมชาติและสิ่งแวดล้อม | ๑. ปัญหาขยะ ๒. ภูมิทัศน์ไม่สวยงาม | ภายในตำบล | ๑.๑ ปรับปรุงที่ทิ้งและกำจัดขยะ ๒.๑ ปรับปรุงภูมิทัศน์ ๒.๒ ปลูกต้นไม้ในชุมชน |

(๓) แนวโน้มปัจจัยและสถานการณ์การเปลี่ยนแปลงที่มีผลต่อการพัฒนา

การวิเคราะห์ศักยภาพด้านเศรษฐกิจ

จากเศรษฐกิจโลกที่โตช้าลง ทำให้ความเสี่ยงทางเศรษฐกิจโลกเพิ่มขึ้น ส่งผลกระทบให้เศรษฐกิจไทยมีอัตราเสี่ยงจากเศรษฐกิจโลกที่มีความผันผวนไปด้วย แต่ทั้งนี้เศรษฐกิจไทยมีแนวโน้มขยายตัวเพิ่มขึ้นจากการลงทุนของภาครัฐที่เพิ่มขึ้นมาช่วยชดเชยการส่งออกและการลงทุนภาคเอกชนที่ลดลงตามแนวโน้มเศรษฐกิจคู่ค้า โดยเฉพาะจังหวัดกาญจนบุรี ภาคเกษตรกรรมการขยายตัวชะลอตัวลง จากการเพาะปลูกผลผลิตข้าวเป็นสำคัญ ทั้งในเรื่องของสภาพอากาศที่แห้งแล้ง นโยบายรัฐบาล และการชะลอตัวของเศรษฐกิจประเทศคู่ค้าส่งผลกระทบต่อราคาข้าวที่ลดลง ขณะที่ภาคอุตสาหกรรมและภาคบริการขยายตัวเพิ่มขึ้น เนื่องจากมีการขยายกำลังผลิตภาคธุรกิจและภาคอุตสาหกรรม ประกอบกับมาตรการต่างๆ ที่ส่งเสริมการท่องเที่ยวภายในประเทศ รวมถึงมาตรการต่างของหน่วยงานที่เกี่ยวข้องภายในจังหวัดช่วยส่งเสริมการท่องเที่ยวให้เศรษฐกิจในเขตองค์การบริหารส่วนตำบลหินดาดเติบโตขึ้น สอดคล้องกับปัจจัยต่างๆ ที่เอื้ออำนวย เช่น ธรรมชาติ ประวัติศาสตร์ วัฒนธรรม และการคมนาคมที่สะดวก ทำให้มีนักท่องเที่ยวเดินทางมาอย่างต่อเนื่อง แต่ยังมีความเสี่ยงจากสถานการณ์การเมืองภายในประเทศที่ยังมีความไม่แน่นอนอาจส่งผลกระทบต่อการท่องเที่ยว รวมทั้งนโยบายการปรับโครงสร้างราคาพลังงาน ทั้งก๊าซธรรมชาติ น้ำมันเบนซิน แก๊สโซฮอล์ ดีเซล และก๊าซหุงต้ม ทำให้ส่งผลกระทบต่อราคาสินค้าอุปโภคบริโภค นอกจากนี้ยังมีเรื่องความเสี่ยงจากภัยธรรมชาติที่ไม่สามารถควบคุมได้ เช่น ภัยแล้ง ทำให้ปริมาณผลผลิตลดลง ส่งผลกระทบต่อราคาพืชผลภาคเกษตรและรายได้ของเกษตรกร

การวิเคราะห์ศักยภาพด้านสังคม

- ด้านแรงงาน

โครงสร้างประชากร ในปี พ.ศ. ๒๕๖๘ มีการคาดการณ์ว่าประเทศไทยจะก้าวเข้าสู่สังคมผู้สูงอายุอย่างสมบูรณ์จากการที่มีโครงสร้างประชากรที่วัยสูงอายุเพิ่มขึ้น วัยเด็กและวัยแรงงานลดลงส่งผลกระทบต่อภาระงบประมาณของภาครัฐในการจัดสวัสดิการสังคมและค่าใช้จ่ายของครัวเรือนในการดูแลสุขภาพของผู้สูงวัยในครอบครัว ในเขตองค์การบริหารส่วนตำบลหินดาด มีผู้สูงอายุ จำนวน ๔๖๐ คน (ข้อมูล ณ เดือนพฤษภาคม ๒๕๖๒) คิดเป็นสัดส่วนร้อยละ ๗.๗๖ มีประชากรที่อยู่ในวัยแรงงาน จำนวน ๓,๘๕๐ คน คิดเป็นสัดส่วนร้อยละ ๖๕ มีประชากรวัยเด็ก จำนวน ๑,๐๙๐ คน คิดเป็นสัดส่วนร้อยละ ๑๘.๓๘ และมีเยาวชน จำนวน ๕๒๙ คน คิดเป็นสัดส่วนร้อยละ ๑๐ ของจำนวนประชากรทั้งหมดในเขตองค์การบริหารส่วนตำบล จะเห็นได้ว่าแม้จะมีสัดส่วนผู้สูงอายุถึงร้อยละ ๗.๗๖ ซึ่งถือว่าไม่มาก แต่สัดส่วนคนในวัยแรงงานยังคงมีมากถึง ร้อยละ ๖๕ โครงสร้างประชากรในสังคมขององค์การบริหารส่วนตำบลหินดาด จึงยังคงประกอบด้วยคนวัยทำงานและวัยเรียนเป็นหลัก ซึ่งทำให้การจัดสวัสดิการสังคมสำหรับผู้สูงอายุยังคงไม่เป็นที่ระงับประมาณมากนัก และเนื่องจากจังหวัดกาญจนบุรีเป็นเมืองท่องเที่ยวและกำลังมีโครงการท่าเรือน้ำลึกและนิคมอุตสาหกรรมทวาย ทำให้จังหวัดกาญจนบุรีทวีความสำคัญขึ้นมาเป็นจุดยุทธศาสตร์ที่สำคัญที่สุดจุดหนึ่งในอาเซียน ในฐานะเมืองประตูใหญ่ที่เป็นเส้นทางเชื่อมต่อขนส่งสินค้าจำนวนมหาศาลจากท่าเรือทวายเข้ามายังประเทศไทย เพื่อกระจายสินค้าต่อไปยังกัมพูชาและเวียดนาม ออกสู่ทะเลจีนใต้ตามแนวเส้นทางเศรษฐกิจ East-West Corridor จึงทำให้มีประชาชนจากต่างจังหวัดและต่างประเทศ เช่น สาธารณรัฐแห่งสหภาพ เมียนมาร์ย้ายถิ่นฐานเข้ามาอาศัยในเขตองค์การบริหารส่วนตำบล เพื่อประกอบอาชีพหรืออื่นๆ ส่งผลให้เกิดความหนาแน่นของประชากรและการขยายตัวของเมืองและที่อยู่อาศัย

- ด้านการศึกษา

การพัฒนาคนสู่สังคมแห่งการเรียนรู้ การปฏิรูปการศึกษา ถือเป็นนโยบายหลักในการพัฒนาประเทศของรัฐบาลมาตลอดหลายปีที่ผ่านมา และแม้ในภาพรวมจะมีการจัดการศึกษาให้คนไทย ได้รับความรู้ทุกช่วงวัย แต่ก็ยังมีปัญหาด้านคุณภาพการศึกษา และทักษะการใช้ชีวิตของเยาวชน ซึ่งยังไม่เท่าทันสังคมที่เป็นอยู่ในปัจจุบัน ซึ่งเห็นได้จากการศึกษาของเด็กอายุ ๓ -๕ ปี ในเขตองค์การบริหารส่วนตำบลหินดาด ส่วนใหญ่

ได้รับการเลี้ยงดูเตรียมความพร้อมก่อนวัยเรียน และเด็กอายุ ๖-๑๔ ปี ทั้งหมดได้รับการศึกษาภาคบังคับ ๙ ปี และเด็กจบชั้น ม.๓ ทั้งหมดได้เรียนต่อชั้น ม.๔ หรือเทียบเท่า ในขณะที่คนอายุ ๑๕ - ๖๐ ปีเต็ม กลับมีร้อยละ ๐.๘๕ ที่อ่าน เขียนภาษาไทย และคิดเลขอย่างง่ายไม่ได้ ดังนั้นองค์การบริหารส่วนตำบลควรส่งเสริมการศึกษาให้แก่คนในทุกระดับ

- ด้านสาธารณสุข

ปัจจุบันคนไทยได้รับการคุ้มครองด้านบริการสาธารณสุขเพิ่มมากขึ้น ไม่ว่าจะเป็นระบบประกันสังคม ระบบหลักประกันสุขภาพจากรัฐบาล แต่ยังมีพฤติกรรมเสี่ยงทางสุขภาพ โดยพบว่าคนไทยที่มีภาวะโภชนาการเกินมีแนวโน้มสูงขึ้น เป็นโรคอ้วนอันเกิดจากพฤติกรรมการบริโภคที่ไม่เหมาะสม การตั้งครุภในวัยรุ่นเพิ่มสูงขึ้น กลุ่มผู้สูงอายุแม้จะมีอายุยืนยาว แต่ก็ประสบปัญหาเจ็บป่วยด้วยโรคเรื้อรัง เช่น ความดันโลหิตสูง เบาหวาน และหัวใจ เป็นต้น ซึ่งในเขตองค์การบริหารส่วนตำบลหินดาดมีประชากรในครัวเรือนที่กินอาหารถูกสุขลักษณะและปลอดภัยมากถึงร้อยละ ๑๐๐ ของครัวเรือนทั้งหมด และคนที่มีอายุ ๖ ปีขึ้นไป ออกกำลังกายอย่างน้อยสัปดาห์ละ ๓ วันๆละ ๓๐ นาที ร้อยละ ๙๒ ของประชากรทั้งหมด และคนที่มีอายุ ๓๕ ปีขึ้นไปได้รับการตรวจสุขภาพประจำปีเพื่อคัดกรองโรคลดความเสี่ยงมากถึง ร้อยละ ๙๐ ซึ่งจะเห็นได้ว่าประชาชนในเขตองค์การบริหารส่วนตำบลหินดาดส่วนใหญ่มีสุขภาพดี แต่องค์การบริหารส่วนตำบลก็ควรจัดกิจกรรมส่งเสริมสุขภาพอนามัยให้แก่ประชาชนในเชิงรุกและอย่างต่อเนื่อง

- ด้านอาชญากรรม

จากข้อมูลสถิติคดีอาญา ๔ กลุ่ม ของสถานีตำรวจภูธรทองผาภูมิ ตั้งแต่ปี พ.ศ. ๒๕๕๙ - ๒๕๖๑ พบว่า ภาพรวมของคดีอาญา เช่น ความผิดเกี่ยวกับทรัพย์ ความผิดที่รัฐเป็นผู้เสียหาย ความผิดเกี่ยวกับชีวิต ร่างกาย และเพศ มีการรับแจ้งคดีเพิ่มขึ้น แต่ถือว่าปัญหายังไม่รุนแรงมากนัก แต่คดีที่น่าสนใจ คือ ยาเสพติดมีสถิติที่มีการจับเพิ่มขึ้น ซึ่งองค์การบริหารส่วนตำบลหินดาดควรจัดกิจกรรมป้องกันและแก้ไขปัญหายาเสพติดทั้งในรั้วชุมชน รั้วโรงเรียน และควรประสานความร่วมมือกับสถานีตำรวจภูธรทองผาภูมิเพื่ออบรมให้ความรู้แก่เด็กนักเรียน เยาวชนและประชาชนในเขตองค์การบริหารส่วนตำบล เรื่องอันตรายของยาเสพติด และวิธีการป้องกันปัญหาจากยาเสพติด

- ยาเสพติด

ปัญหาการแพร่ระบาดของยาเสพติด เป็นภัยร้ายแรงที่ส่งผลกระทบต่อกลุ่มเด็กและเยาวชนอย่างกว้างขวาง ด้วยมีการแพร่ระบาดเข้าไปในสถานศึกษาเพิ่มขึ้น ส่งผลให้การก่ออาชญากรรมมีแนวโน้มสูงขึ้น เช่น การโจรกรรมรถจักรยานยนต์และรถยนต์ จะเห็นได้ว่าคดียาเสพติดเพิ่มขึ้นมาก ถือว่าระดับปัญหารุนแรงมากขึ้น ซึ่งปัจจุบันองค์การบริหารส่วนตำบลก็ได้จัดกิจกรรมรณรงค์และให้ความรู้แก่เด็ก เยาวชน และประชาชน ให้ห่างไกลยาเสพติด อีกทั้งยังส่งเสริมกิจกรรมกีฬาและนันทนาการ เพื่อดึงดูดให้เด็ก เยาวชน และประชาชน หันมาออกกำลังกายมากขึ้น และไม่มั่วสุมยาเสพติด นอกจากนี้ยังมีการจัดประชาคมยาเสพติดและคัดกรองผู้ติดยาไปบำบัดอีกด้วย

การวิเคราะห์ศักยภาพด้านทรัพยากรธรรมชาติและสิ่งแวดล้อม

จากสภาพภูมิประเทศซึ่งเป็นที่ราบ มีสภาพอากาศร้อนชื้น ลักษณะดินเป็นดินร่วนเหมาะสำหรับการทำไร่ จึงมีการใช้ประโยชน์ของดินทำการเกษตรร้อยละ ๗๐ ของพื้นที่ทั้งหมด ประชาชนส่วนใหญ่ใช้ประโยชน์ในการเกษตรกรรมและการอุปโภค สำหรับปริมาณขยะในเขตองค์การบริหารส่วนตำบลมีมากถึง ๑ ตันต่อวัน ในปีที่ผ่านมาองค์การบริหารส่วนตำบลหินดาดกำจัดขยะมูลฝอย โดยคัดแยกและกำจัด ขยะมูลฝอยอย่างถูกสุขลักษณะ เพื่อลดผลกระทบต่อสิ่งแวดล้อมที่มีต่อประชากรในบริเวณใกล้เคียง ป้องกันการแพร่กระจายและรั่วไหลของน้ำชะขยะและการแพร่กระจายของเชื้อโรคที่มีสาเหตุมาจากการสะสมตัวของขยะมูลฝอย ทำให้พื้นที่ฝังกลบเดิมกลายเป็นพื้นที่ใช้สอยที่มีประโยชน์

การวิเคราะห์สภาพแวดล้อมภายในและภายนอกด้านทรัพยากรธรรมชาติและสิ่งแวดล้อม

จุดแข็ง

๑. องค์การบริหารส่วนตำบลหินดาดมีพื้นที่รองรับปริมาณขยะในเขต อบต.หินดาด จำนวน ๒ ไร่ ที่ผ่านมามีระบบกำจัดขยะมูลฝอย โดยจ้างเอกชนออกแบบและกำจัดขยะมูลฝอย โดยคัดแยกขยะมูลฝอยอย่างถูกสุขลักษณะ สามารถนำวัสดุกลับมาใช้ได้ อีก ส่วนวัสดุอันตรายจำกำจัดและบำบัดอย่างถูกต้องตามหลักวิชาการ

๒. ประชาชนมีการตื่นตัวด้านสิ่งแวดล้อม มีการเสนอปัญหา ข้อร้องเรียนเกี่ยวกับการจัดการขยะมูลฝอย มลพิษทางอากาศ และสิ่งแวดล้อมต่างๆ มากขึ้น

จุดอ่อน

๑. ประชาชนบางส่วนในเขตองค์การบริหารส่วนตำบลขาดจิตสำนึกในการรักษาความสะอาด เช่น การทิ้งขยะไม่เป็นที่ การปล่อยน้ำเสียในครัวเรือนและร้านค้า ลงสู่แม่น้ำ เป็นต้น

๒. องค์การบริหารส่วนตำบลยังไม่มีระบบบำบัดน้ำเสียก่อนปล่อยลงสู่แม่น้ำ

๓. งบประมาณในการจัดการด้านสิ่งแวดล้อมจำเป็นต้องใช้งบประมาณที่สูงมาก และงบประมาณขององค์การบริหารส่วนตำบลมีไม่เพียงพอ

โอกาส

๑. เป็นองค์การบริหารส่วนตำบลมีที่แหล่งท่องเที่ยวที่นักท่องเที่ยวสามารถมาแวะเยี่ยมชมเยียน ทำให้ประชาชนสนใจทรัพยากรธรรมชาติและสิ่งแวดล้อมมากขึ้น

๒. พระราชบัญญัติควบคุมอาคาร ได้ระบุให้แบบก่อสร้างอาคารต้องมีระบบบำบัดน้ำเสีย เช่น บ่อดักไขมัน ก่อนปล่อยน้ำลงสู่ท่อระบายน้ำ

อุปสรรค

๑. ต้องรองรับปริมาณขยะจากองค์กรปกครองส่วนท้องถิ่นอื่น

๒. ประชาชนที่อยู่นอกเขตองค์การบริหารส่วนตำบลนำขยะมาทิ้งในเขตองค์การบริหารส่วนตำบล

๓. สภาวะโลกร้อนส่งผลกระทบต่อทั่วโลก

๔. มีมลพิษทางอากาศจากการใช้สารกำจัดวัชพืชและสารฆ่าแมลง

๓.๒ การประเมินสถานการณ์สภาพแวดล้อมภายนอกที่เกี่ยวข้อง

จากผลการประเมินสภาพแวดล้อมภายในและภายนอกขององค์การบริหารส่วนตำบลหินดาด ที่มีผลต่อการพัฒนาพบว่า ในภาพรวมขององค์การบริหารส่วนตำบลมีศักยภาพค่อนข้างดี มีความเป็นชุมชนเมือง สภาพทางเศรษฐกิจโดยรวมดี แม้จะมีข้อจำกัดต่อการพัฒนาอยู่บ้าง แต่มีโอกาที่จะเปลี่ยนแปลงไปในทางที่ดี เนื่องจากมีแหล่งท่องเที่ยวที่รู้จักแพร่หลาย หลายแห่ง โดยเฉพาะในเขตองค์การบริหารส่วนตำบลมีแหล่งน้ำพุร้อน และน้ำตก ผาตาด อีกทั้งการคมนาคมสะดวกสบาย ไม่ห่างจากกรุงเทพมหานครมากนัก

๓.๓ ความเชื่อมโยงยุทธศาสตร์การพัฒนาจังหวัดกับยุทธศาสตร์การพัฒนาขององค์กรปกครองส่วนท้องถิ่น

โครงสร้างเชื่อมโยงแผนยุทธศาสตร์การพัฒนาศูนย์การบริหารส่วนตำบลหินลาด พ.ศ. ๒๕๖๖ – ๒๕๗๐

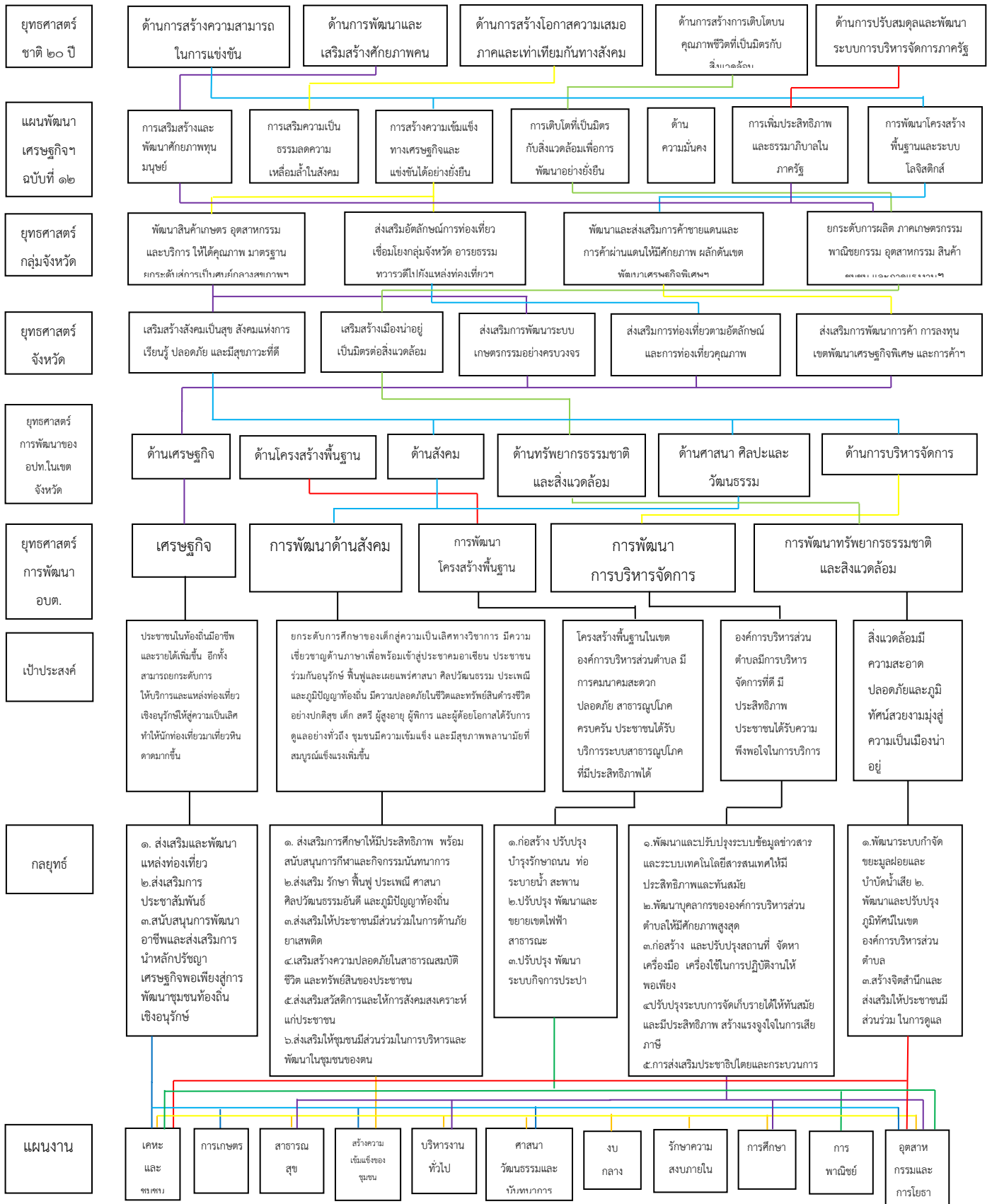

๓.๔ แผนผังยุทธศาสตร์ (strategic map)

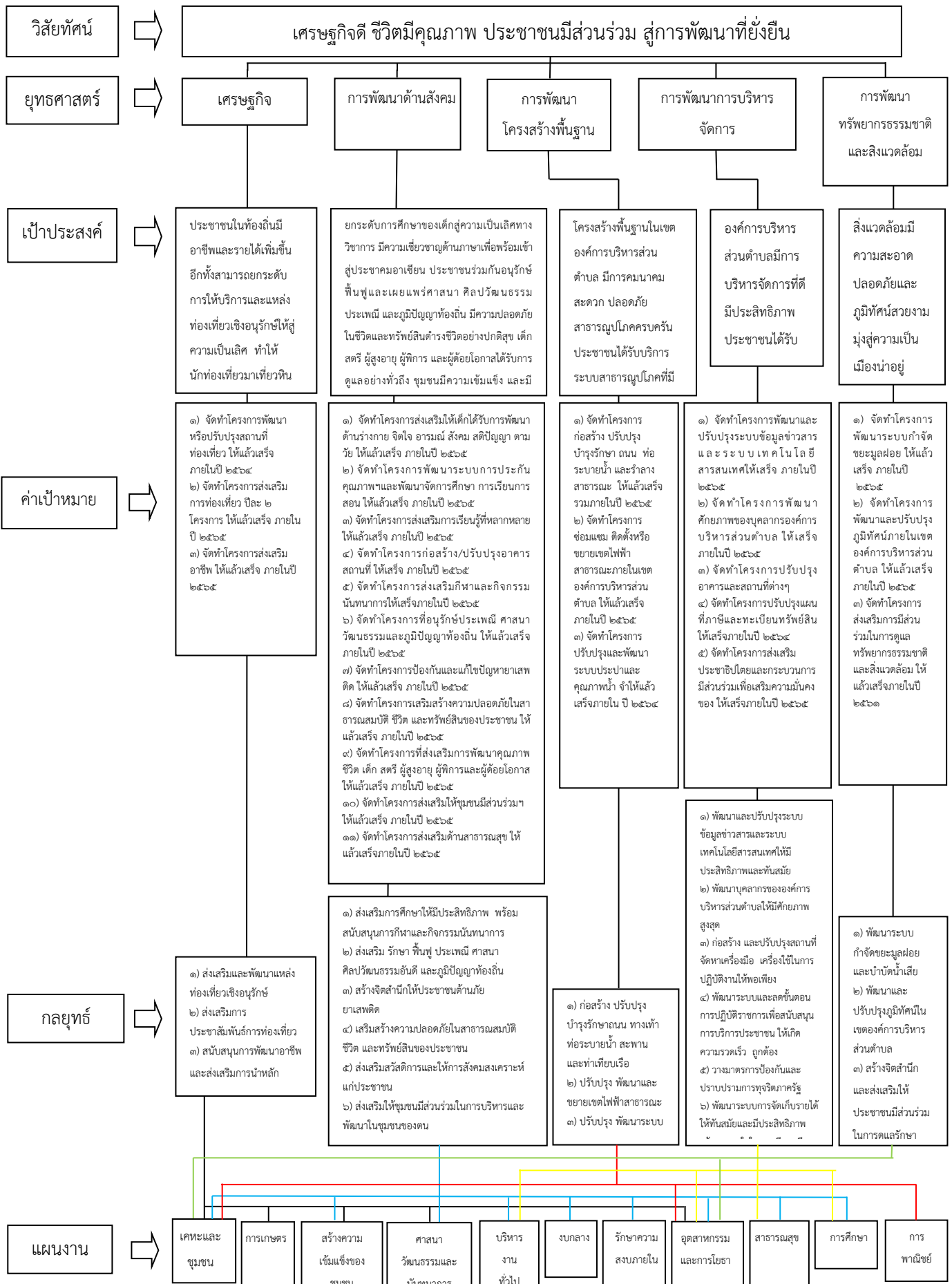

ส่วนที่ ๓
การนำแผนพัฒนาท้องถิ่นไปสู่การปฏิบัติ

๑. ยุทธศาสตร์การพัฒนาและแผนงาน

| ที่ | ยุทธศาสตร์ | ด้าน | แผนงาน | หน่วยงาน รับผิดชอบหลัก | หน่วยงาน สนับสนุน |
|-----|--------------------------------------|-------------------------------|-------------------------------|---------------------------|----------------------|
| ๑ | การพัฒนา ด้านโครงสร้าง พื้นฐาน | บริการชุมชนและสังคม | เคหะและชุมชน | กองช่าง | - |
| | | | สร้างความเข้มแข็งของชุมชน | สำนักปลัดฯ | - |
| | | | ศาสนาวัฒนธรรมและ นันทนาการ | สำนักปลัดฯ สำนักปลัดฯ | - - |
| | | การเศรษฐกิจ | อุตสาหกรรมและการโยธา | กองช่าง | - |
| | | | การเกษตร | กองช่าง | - |
| ๒ | การพัฒนา เศรษฐกิจ | บริหารทั่วไป | บริหารงานทั่วไป | สำนักปลัดฯ | - |
| | | | | | - |
| | | บริการชุมชนและสังคม | รักษาความสงบภายใน | สำนักปลัดฯ | - |
| | | | การศึกษา | งานการศึกษา | - |
| | | | สาธารณสุข | สำนักปลัดฯ | - |
| | | | เคหะและชุมชน | สำนักปลัดฯ | กองช่าง |
| | | | สร้างความเข้มแข็งของชุมชน | กองสวัสดิการฯ | - |
| | | ศาสนาวัฒนธรรมและ นันทนาการ | สำนักปลัดฯ | | |
| | | | การเศรษฐกิจ | อุตสาหกรรมและการโยธา | กองช่าง |
| | | การดำเนินงานอื่น | งบกลาง | สำนักปลัดฯ | - |
| ๓ | การพัฒนา สาธารณสุข | บริการชุมชนและสังคม | เคหะและชุมชน | กองช่าง | - |
| | | การเศรษฐกิจ | อุตสาหกรรมและการโยธา | กองช่าง | - |
| | | | การพาณิชย์ | งานการประปา | กองช่าง |

| ที่ | ยุทธศาสตร์ | ด้าน | แผนงาน | หน่วยงาน รับผิดชอบหลัก | หน่วยงาน สนับสนุน |
|-----|------------------------------------|---------------------|----------------------|---------------------------|----------------------|
| ๔ | การพัฒนา | บริการชุมชนและสังคม | เคหะและชุมชน | กองช่าง | |
| | ทรัพยากรธรรมชาติ และสิ่งแวดล้อม | | | | |
| | | การเศรษฐกิจ | อุตสาหกรรมและการโยธา | กองช่าง | |
| ๕ | การพัฒนา การบริหารจัดการ | บริหารทั่วไป | บริหารงานทั่วไป | สำนักปลัดฯ | - |
| | | บริการชุมชนและสังคม | การศึกษา | งานการศึกษา | สำนักปลัดฯ |
| | | | สาธารณสุข | สำนักปลัดฯ | |
| | | การเศรษฐกิจ | อุตสาหกรรมและการโยธา | กองช่าง | |

๒. บัญชีโครงการพัฒนาท้องถิ่น

บัญชีสรุปโครงการพัฒนา

แผนพัฒนาท้องถิ่นห้าปี (พ.ศ. ๒๕๖๖ - ๒๕๗๐) ปรับปรุง แก้ไข เพิ่มเติม เปลี่ยนแปลง (ฉบับที่ ๒)

แบบ ผ.๐๑

องค์การบริหารส่วนตำบลหินดาด อำเภอทองผาภูมิ จังหวัดกาญจนบุรี

| ยุทธศาสตร์ | ปี ๒๕๖๖ | | ปี ๒๕๖๗ | | ปี ๒๕๖๘ | | ปี ๒๕๖๙ | | ปี ๒๕๗๐ | | รวม ๕ ปี | |
|---|--------------|----------------|--------------|----------------|--------------|----------------|--------------|----------------|--------------|----------------|--------------|----------------|
| | จำนวนโครงการ | งบประมาณ (บาท) | จำนวนโครงการ | งบประมาณ (บาท) | จำนวนโครงการ | งบประมาณ (บาท) | จำนวนโครงการ | งบประมาณ (บาท) | จำนวนโครงการ | งบประมาณ (บาท) | จำนวนโครงการ | งบประมาณ (บาท) |
| ๑. ยุทธศาสตร์การพัฒนาด้านโครงสร้างพื้นฐาน | | | | | | | | | | | | |
| ๑.๑ แผนงานเคหะและชุมชน | | | | | ๒๒๒ | ๒๓๒,๑๓๓,๖๐๐ | ๒๑๒ | ๒๑๙,๒๙๑,๐๐๐ | ๑๓๘ | ๑๐๖,๘๓๔,๐๐๐ | ๕๗๒ | ๕๕๕,๒๕๘,๖๐๐ |
| รวม | | | | | ๒๒๒ | ๒๓๒,๑๓๓,๖๐๐ | ๒๑๒ | ๒๑๙,๒๙๑,๐๐๐ | ๑๓๘ | ๑๐๖,๘๓๔,๐๐๐ | ๕๗๒ | ๕๕๕,๒๕๘,๖๐๐ |
| ๒. ยุทธศาสตร์การพัฒนาด้านเศรษฐกิจ | | | | | | | | | | | | |
| ๒.๑ งานสร้างความเข้มแข็งของชุมชน | | | | | ๒๑ | ๒,๗๗๘,๐๐๐ | ๒๕ | ๔,๖๕๐,๐๐๐ | ๑๙ | ๓,๔๘๐,๐๐๐ | ๖๕ | ๑๐,๙๐๘,๐๐๐ |
| ๒.๒ แผนงานการศาสนา วัฒนธรรมและนันทนาการ | | | | | ๖ | ๒,๒๐๐,๐๐๐ | ๔ | ๓,๖๐๐,๐๐๐ | ๔ | ๑,๐๔๐,๐๐๐ | ๑๔ | ๖,๘๔๐,๐๐๐ |
| รวม | | | | | ๒๗ | ๕,๙๗๘,๐๐๐ | ๒๙ | ๘,๒๕๐,๐๐๐ | ๒๓ | ๕,๕๒๐,๐๐๐ | ๗๙ | ๑๗,๗๕๘,๐๐๐ |
| ๓. ยุทธศาสตร์การพัฒนาด้านสังคม | | | | | | | | | | | | |
| ๓.๑ แผนงานสังคมสงเคราะห์ | | | | | ๑๖ | ๒,๔๐๕,๐๐๐ | ๑๔ | ๑,๖๖๕,๐๐๐ | ๑๔ | ๑,๖๐๕,๐๐๐ | ๔๔ | ๕,๖๗๕,๐๐๐ |
| ๓.๒ แผนงานการศาสนา วัฒนธรรมและนันทนาการ | | | | | ๒๑ | ๖,๒๒๐,๐๐๐ | ๒๒ | ๗,๘๒๐,๐๐๐ | ๑๗ | ๔,๘๐๐,๐๐๐ | ๖๐ | ๑๘,๘๔๐,๐๐๐ |
| ๓.๓ แผนงานการศึกษา | | | | | ๑๘ | ๖,๕๔๐,๒๐๐ | ๑๘ | ๖,๕๔๐,๒๐๐ | ๑๘ | ๖,๕๔๐,๒๐๐ | ๕๔ | ๑๙,๖๒๐,๖๐๐ |
| ๓.๔ แผนงานสาธารณสุข | | | | | ๑๖ | ๒,๘๘๙,๗๖๓ | ๑๓ | ๒,๐๓๙,๗๖๓ | ๑๔ | ๒,๐๖๙,๗๖๓ | ๔๓ | ๖,๙๙๙,๒๘๙ |
| ๓.๕ แผนงานสร้างความเข้มแข็งของชุมชน | | | | | ๑๑ | ๑,๓๖๐,๐๐๐ | ๑๑ | ๑,๓๖๐,๐๐๐ | ๑๑ | ๑,๓๖๐,๐๐๐ | ๓๓ | ๔,๐๘๐,๐๐๐ |
| ๓.๖ แผนงานการรักษาความสงบภายใน | | | | | ๑๘ | ๔,๖๖๐,๐๐๐ | ๑๒ | ๒,๗๖๐,๐๐๐ | ๑๓ | ๒,๖๑๐,๐๐๐ | ๔๓ | ๑๐,๐๓๐,๐๐๐ |
| ๓.๗ แผนงานงบกลาง | | | | | ๓ | ๙,๐๓๐,๐๐๐ | ๓ | ๙,๐๓๐,๐๐๐ | ๓ | ๙,๐๓๐,๐๐๐ | ๙ | ๒๗,๐๙๐,๐๐๐ |
| รวม | | | | | ๑๐๓ | ๓๓,๑๐๔,๙๖๓ | ๙๓ | ๓๑,๒๑๔,๙๖๓ | ๙๐ | ๒๘,๐๑๔,๙๖๓ | ๒๘๖ | ๙๒,๓๓๔,๘๘๙ |
| ๔. ยุทธศาสตร์การพัฒนาด้านทรัพยากรธรรมชาติ | | | | | | | | | | | | |
| ๔.๑ แผนงานการเกษตร | | | | | ๑๑ | ๑,๓๔๐,๐๐๐ | ๘ | ๕๑๐,๐๐๐ | ๗ | ๖๘๐,๐๐๐ | ๒๖ | ๒,๕๓๐,๐๐๐ |
| ๔.๒ แผนงานเคหะและชุมชน | | | | | ๗ | ๑,๕๐๐,๐๐๐ | ๕ | ๑,๐๐๐,๐๐๐ | ๕ | ๑,๐๐๐,๐๐๐ | ๑๗ | ๓,๕๐๐,๐๐๐ |
| รวม | | | | | ๑๘ | ๒,๘๔๐,๐๐๐ | ๑๓ | ๑,๕๑๐,๐๐๐ | ๑๒ | ๑,๖๘๐,๐๐๐ | ๔๓ | ๖,๐๓๐,๐๐๐ |
| ๕. ยุทธศาสตร์การพัฒนาด้านการบริการจัดการ | | | | | | | | | | | | |
| ๕.๑ แผนงานบริหารทั่วไป | | | | | ๒๗ | ๙,๙๗๐,๐๐๐ | ๒๘ | ๕,๘๔๐,๐๐๐ | ๒๑ | ๓,๒๐๘,๕๐๐ | ๗๖ | ๑๙,๐๑๘,๕๐๐ |
| ๕.๒ แผนงานเคหะและชุมชน | | | | | ๒ | ๑,๒๐๐,๐๐๐ | ๒ | ๑,๖๐๐,๐๐๐ | ๒ | ๒๑๐,๐๐๐ | ๖ | ๓,๐๑๐,๐๐๐ |
| ๕.๓ แผนงานการศาสนา วัฒนธรรมและนันทนาการ | | | | | ๘ | ๑,๑๙๐,๐๐๐ | ๘ | ๑,๗๙๐,๐๐๐ | ๕ | ๑,๐๔๐,๐๐๐ | ๒๑ | ๔,๐๒๐,๐๐๐ |
| รวม | | | | | ๓๗ | ๑๒,๓๖๐,๐๐๐ | ๓๘ | ๙,๒๓๐,๐๐๐ | ๒๘ | ๔,๔๕๘,๕๐๐ | ๑๐๓ | ๒๖,๐๔๘,๕๐๐ |
| รวมทั้งสิ้น | | | | | ๔๐๗ | ๒๘,๕๔๑,๖๖๓ | ๓๘๕ | ๒๖,๙๔๙,๙๖๓ | ๒๙๑ | ๑๔,๕๕๐,๗๖๓ | ๑๐๘๓ | ๗๐,๐๔๙,๙๘๙ |

บัญชีสรุปโครงการพัฒนาองค์การบริหารส่วนจังหวัด

แผนพัฒนาท้องถิ่นห้าปี (พ.ศ. ๒๕๖๑ - ๒๕๖๕) ปรับปรุง แก้ไข เพิ่มเติม เปลี่ยนแปลง (ฉบับที่ ๒)

แบบ ผ.๐๑

องค์การบริหารส่วนตำบลหินดาด อำเภอทองผาภูมิ จังหวัดกาญจนบุรี

| ยุทธศาสตร์ | ปี ๒๕๖๖ | | ปี ๒๕๖๗ | | ปี ๒๕๖๘ | | ปี ๒๕๖๙ | | ปี ๒๕๗๐ | | รวม ๕ ปี | |
|---|--------------|----------------|--------------|----------------|--------------|----------------|--------------|----------------|--------------|----------------|--------------|----------------|
| | จำนวนโครงการ | งบประมาณ (บาท) | จำนวนโครงการ | งบประมาณ (บาท) | จำนวนโครงการ | งบประมาณ (บาท) | จำนวนโครงการ | งบประมาณ (บาท) | จำนวนโครงการ | งบประมาณ (บาท) | จำนวนโครงการ | งบประมาณ (บาท) |
| ๑. ยุทธศาสตร์การพัฒนาด้านโครงสร้างพื้นฐาน | | | | | | | | | | | | |
| ๑.๑ แผนงานเคหะและชุมชน | | | | | ๑๑ | ๓๒,๖๔๒,๐๐๐ | ๑๐ | ๘๖,๒๙๙,๐๐๐ | ๙ | ๖๐,๐๐๐,๐๐๐ | ๓๐ | ๑๗๘,๙๔๑,๐๐๐ |
| รวม | | | | | ๑๑ | ๓๒,๖๔๒,๐๐๐ | ๑๐ | ๘๖,๒๙๙,๐๐๐ | ๙ | ๖๐,๐๐๐,๐๐๐ | ๓๐ | ๑๗๘,๙๔๑,๐๐๐ |

รายละเอียดโครงการพัฒนา

แผนพัฒนาท้องถิ่นห้าปี (พ.ศ. ๒๕๖๖ - ๒๕๗๐) ปรับปรุง แก้ไข เพิ่มเติม เปลี่ยนแปลง (ฉบับที่ ๒)

แบบ ผ.๐๒

องค์การบริหารส่วนตำบลหินลาด อำเภอทองผาภูมิ จังหวัดกาญจนบุรี

ก. ยุทธศาสตร์จังหวัดที่ ๓ ยุทธศาสตร์การพัฒนาส่งเสริมความเป็นเมืองน่าอยู่

ข. ยุทธศาสตร์การพัฒนาขององค์กรปกครองส่วนท้องถิ่นเขตจังหวัดกาญจนบุรี ยุทธศาสตร์การพัฒนาที่ ๒ ยุทธการพัฒนาด้านโครงสร้างพื้นฐาน

๑. ยุทธศาสตร์พัฒนาด้านโครงสร้างพื้นฐาน

๑.๑ แผนงานเคหะและชุมชน

| ที่ | โครงการ | วัตถุประสงค์ | เป้าหมาย (ผลผลิตโครงการ) | งบประมาณและที่มา | | | | | ตัวชี้วัด (KPI) | ผลที่คาดว่าจะ ได้รับ | หน่วยงาน ที่รับผิดชอบ |
|-----|---|---|--|------------------|------|---------|---------|------|--------------------|------------------------------|--------------------------|
| | | | | ๒๕๖๖ | ๒๕๖๗ | ๒๕๖๘ | ๒๕๖๙ | ๒๕๗๐ | | | |
| ๑ | โครงการสร้างรางระบายน้ำพร้อมท่อหน้าวัดวังหิน ยาวประมาณ ๗๐๐ เมตร หมู่ที่ ๑ | เพื่อป้องกันการพังทลายของถนน | ก่อสร้างรางระบายน้ำยาว ๗๐๐ เมตร | | | | ๔๐๐,๐๐๐ | | รางระบายน้ำ | ป้องกันและบรรเทาการพังของถนน | กองช่าง |
| ๒ | โครงการก่อสร้างท่อระบายน้ำซอยวันทอง หมู่ที่ ๑ หินลาด | ป้องกันการน้ำเซาะถนนพังเสียหายและเพิ่มความปลอดภัย | ท่อระบายน้ำคอนกรีตเสริมเหล็ก | | | ๓๐๐,๐๐๐ | | | ท่อระบายน้ำ | ป้องกันและบรรเทาการพังของถนน | กองช่าง |
| ๓ | โครงการวางท่อลอดถนน หมู่ที่ ๑ บ้านวังหินสาย วังหิน-หนองพลู จำนวน ๓ จุด | เพื่อป้องกันการพังทลายของถนน | ก่อสร้างท่อลอดถนนจำนวน ๓ จุด ได้แก่ หน้าวัดวังหิน ๒ จุด หน้าบ้านที่กิตติ ๑ จุด | | | ๓๐๐,๐๐๐ | | | ท่อระบายน้ำ | ป้องกันและบรรเทาการพังของถนน | กองช่าง |

ก. ยุทธศาสตร์จังหวัดที่ ๓ ยุทธศาสตร์การพัฒนาส่งเสริมความเป็นเมืองน่าอยู่

ข. ยุทธศาสตร์การพัฒนาขององค์กรปกครองส่วนท้องถิ่นเขตจังหวัดกาญจนบุรี ยุทธศาสตร์การพัฒนาที่ ๒ ยุทธศาสตร์พัฒนาด้านโครงสร้างพื้นฐาน

๑. ยุทธศาสตร์พัฒนาด้านโครงสร้างพื้นฐาน

๑.๑ แผนงานเคหะและชุมชน

| ที่ | โครงการ | วัตถุประสงค์ | เป้าหมาย (ผลผลิตโครงการ) | งบประมาณและที่มา | | | | | ตัวชี้วัด (KPI) | ผลที่คาดว่าจะ ได้รับ | หน่วยงาน ที่รับผิดชอบ |
|-----|---|--|--------------------------------|------------------|------|-----------|-----------|---------|--------------------|--|--------------------------|
| | | | | ๒๕๖๖ | ๒๕๖๗ | ๒๕๖๘ | ๒๕๖๙ | ๒๕๗๐ | | | |
| ๔ | โครงการก่อสร้างระบบ กรองน้ำประปาหมู่บ้าน หมู่ที่ ๑ บ้านหินดาด | เพื่อให้ประชาชนมีน้ำ อุปโภคบริโภค ที่มี คุณภาพและทั่วถึง | ระบบกรอง น้ำประปาหมู่บ้าน | | | ๑,๐๐๐,๐๐๐ | | | ระบบ บำบัดน้ำ | ประชาชน มีน้ำ อุปโภค บริโภค อย่างทั่วถึง | กองช่าง |
| ๕ | โครงการขยายเขตประปา ซอยโบสถ์คริสต์ หมู่ที่ ๑ บ้านหินดาด | เพื่อให้ประชาชนมีน้ำ อุปโภคบริโภค ที่มี คุณภาพและทั่วถึง | วางท่อพีวีซีซอย โบสถ์คริสต์ | | | ๕๐๐,๐๐๐ | | | ระบบ ประปา | ประชาชน มีน้ำ อุปโภค บริโภค อย่างทั่วถึง | กองช่าง |
| ๖ | โครงการขยายเขตประปา ทุกสาย หมู่ที่ ๑ บ้านหินดาด | เพื่อให้ประชาชนมีน้ำ อุปโภคบริโภค ที่มี คุณภาพและทั่วถึง | วางท่อส่งน้ำพีวีซี | | | | | ๒๐๐,๐๐๐ | ระบบ ประปา | ประชาชน มีน้ำ อุปโภค บริโภค อย่างทั่วถึง | กองช่าง |
| ๗ | โครงการก่อสร้างระบบ ประปาขนาดใหญ่บริเวณ หมู่ที่ ๑ บ้านหินดาด | เพื่อให้ประชาชนมีน้ำ อุปโภคบริโภค ที่มี คุณภาพและทั่วถึง | ประปาขนาดใหญ่ ๑ แห่ง | | | | ๕,๐๐๐,๐๐๐ | | ระบบ ประปา | ประชาชน มีน้ำ อุปโภค บริโภค อย่างทั่วถึง | กองช่าง / อบจ. |

ก. ยุทธศาสตร์จังหวัดที่ ๓ ยุทธศาสตร์การพัฒนาส่งเสริมความเป็นเมืองน่าอยู่

ข. ยุทธศาสตร์การพัฒนาขององค์กรปกครองส่วนท้องถิ่นเขตจังหวัดกาญจนบุรี ยุทธศาสตร์การพัฒนาที่ ๒ ยุทธศาสตร์พัฒนาด้านโครงสร้างพื้นฐาน

๑. ยุทธศาสตร์พัฒนาด้านโครงสร้างพื้นฐาน

๑.๑ แผนงานเคหะและชุมชน

| ที่ | โครงการ | วัตถุประสงค์ | เป้าหมาย (ผลผลิตโครงการ) | งบประมาณและที่มา | | | | | ตัวชี้วัด (KPI) | ผลที่คาดว่าจะ ได้รับ | หน่วยงาน ที่รับผิดชอบ |
|-----|--|--|-------------------------------|------------------|------|---------|-----------|---------|---------------------|--|--------------------------|
| | | | | ๒๕๖๖ | ๒๕๖๗ | ๒๕๖๘ | ๒๕๖๙ | ๒๕๗๐ | | | |
| ๘ | ขยายท่อน้ำประปาบ้านวังหิน ระยะทาง ๒,๕๐๐ เมตร สายวังหิน หมู่ที่ ๑ บ้านวังหิน | เพื่อให้ประชาชนมีน้ำอุปโภคบริโภค บริโภคมีน้ำที่มีคุณภาพและอย่างทั่วถึง | ระบบประปา | | | | | ๔๐๐,๐๐๐ | ท่อน้ำประปา | ประชาชนมีน้ำอุปโภคบริโภคอย่างทั่วถึง | กองช่าง |
| ๙ | สร้างแท่งค้ำน้ำพร้อมเจาะบ่อบาดาล หมู่ที่ ๑ บ้านวังหิน | เพื่อเก็บน้ำไว้ใช้ในฤดูแล้ง | แท่งค้ำน้ำหมู่ ๑ | | | | ๘๐๐,๐๐๐ | | แท่งค้ำน้ำ | มีแหล่งน้ำไว้ในฤดูแล้ง | กองช่าง |
| ๑๐ | โครงการก่อสร้างฝายน้ำล้นบริเวณลำธารสะพานวังหิน หมู่ที่ ๑ บ้านวังหิน | เพื่อลดความแรงของน้ำในลำธารช่วงหน้าฝน | ฝายน้ำล้นน้ำคอนกรีตเสริมเหล็ก | | | | ๕,๐๐๐,๐๐๐ | | ฝายน้ำล้น | ป้องกันการพังทลายของดิน | กองช่าง |
| ๑๑ | โครงการอุดหนุนการไฟฟ้าทองทองผาภูมิเพื่อขยายเขตไฟฟ้าแสงสว่างสาธารณะตามจุดอันตราย หมู่ที่ ๑ บ้านวังหิน | เพื่อเพิ่มความปลอดภัยในชีวิตและทรัพย์สินตำบลหินดาด | เพื่อขยายเขตไฟฟ้า | | | ๕๐๐,๐๐๐ | ๕๐๐,๐๐๐ | ๕๐๐,๐๐๐ | จำนวนไฟฟ้าเพิ่มขึ้น | ความปลอดภัยในชีวิตและทรัพย์สินตำบลหินดาด | กองช่าง |
| ๑๒ | โครงการขยายเขตไฟฟ้าสายวังหิน หมู่ที่ ๑ เชื่อม พุดอง หมู่ ๑ ตำบลลิ้นถิ่น | เพื่อความปลอดภัยของประชาชน | ติดตั้งไฟฟ้าส่องสว่าง | | | | ๓,๐๐๐,๐๐๐ | | ไฟฟ้าส่องสว่าง | ประชาชนมีความปลอดภัย | กองช่าง |

ก. ยุทธศาสตร์จังหวัดที่ ๓ ยุทธศาสตร์การพัฒนาส่งเสริมความเป็นเมืองน่าอยู่

ข. ยุทธศาสตร์การพัฒนาขององค์กรปกครองส่วนท้องถิ่นเขตจังหวัดกาญจนบุรี ยุทธศาสตร์การพัฒนาที่ ๒ ยุทธศาสตร์พัฒนาด้านโครงสร้างพื้นฐาน

๑. ยุทธศาสตร์พัฒนาด้านโครงสร้างพื้นฐาน

๑.๑ แผนงานเคหะและชุมชน

| ที่ | โครงการ | วัตถุประสงค์ | เป้าหมาย (ผลผลิตโครงการ) | งบประมาณและที่มา | | | | | ตัวชี้วัด (KPI) | ผลที่คาดว่าจะ ได้รับ | หน่วยงาน ที่รับผิดชอบ |
|-----|--|--|--|------------------|------|-----------|------|--------|----------------------|-----------------------------------|--------------------------|
| | | | | ๒๕๖๖ | ๒๕๖๗ | ๒๕๖๘ | ๒๕๖๙ | ๒๕๗๐ | | | |
| ๑๓ | โครงการติดตั้งไฟเตือนจราจร ป้ายเตือน กระจกเตือน ตามจุดล่อแหลม หมู่ที่ ๑ บ้านวังหิน | เพื่อเพิ่มความปลอดภัยให้กับประชาชนที่สัญจรไปมา | ป้ายเตือน กระจกส่องทาง | | | | | ๓๐,๐๐๐ | ไฟจราจร | ความปลอดภัยในชีวิตและทรัพย์สิน | กองช่าง |
| ๑๔ | โครงการปรับปรุงซ่อมแซมต่อเติม ศาลาเอนกประสงค์พร้อมห้องเก็บของ หมู่ที่ ๑ บ้านวังหิน | เพื่อมีสถานที่ในการมีส่วนร่วมของประชาชนในกิจกรรมหมู่บ้าน | ปูกระเบื้อง ทาสี ต่อเติมศาลาพร้อมห้องเก็บของ | | | ๔๐๐,๐๐๐ | | | ศาลาพร้อมห้องเก็บของ | สถานที่มีความพร้อมในการจัดกิจกรรม | กองช่าง |
| ๑๕ | โครงการจัดหาเตาเผาขยะประจำหมู่บ้าน หมู่ ๑ บ้านวังหิน | เพื่ออำนวยความสะดวกแก่ประชาชนให้มีที่เผาขยะ | เตาเผาขยะ | | | ๒,๐๐๐,๐๐๐ | | | เตาเผาขยะ | ความสะดวกของชุมชนตำบลหินลาด | กองช่าง |

ก. ยุทธศาสตร์จังหวัดที่ ๓ ยุทธศาสตร์การพัฒนาส่งเสริมความเป็นเมืองน่าอยู่

ข. ยุทธศาสตร์การพัฒนาขององค์กรปกครองส่วนท้องถิ่นเขตจังหวัดกาญจนบุรี ยุทธศาสตร์การพัฒนาที่ ๒ ยุทธศาสตร์พัฒนาด้านโครงสร้างพื้นฐาน

๑. ยุทธศาสตร์พัฒนาด้านโครงสร้างพื้นฐาน

๑.๑ แผนงานเคหะและชุมชน

| ที่ | โครงการ | วัตถุประสงค์ | เป้าหมาย (ผลผลิตโครงการ) | งบประมาณและที่มา | | | | | ตัวชี้วัด (KPI) | ผลที่คาดว่าจะ ได้รับ | หน่วยงาน ที่รับผิดชอบ |
|-----|---|--|----------------------------------|------------------|------|-----------|---------|------|--|---|--------------------------|
| | | | | ๒๕๖๖ | ๒๕๖๗ | ๒๕๖๘ | ๒๕๖๙ | ๒๕๗๐ | | | |
| ๑๖ | โครงการจัดก่อสร้างและติดตั้งถังกักเก็บน้ำขนาด ๑๐๐๐ ลบ.ม. ด้วยระบบสูบน้ำพลังงานแสงอาทิตย์ หมู่ที่ ๑ บ้านวังหิน | เพิ่มประสิทธิภาพการบริหารจัดการทรัพยากรน้ำเพื่อรองรับสถานการณ์ภัยแล้งและฝนทิ้งช่วง | ถังเก็บน้ำพร้อมระบบสูบน้ำ | | | ๖,๕๐๐,๐๐๐ | | | ถังกักเก็บน้ำขนาด ๑๐๐๐ ลบ.ม. ด้วยระบบสูบน้ำพลังงานแสงอาทิตย์ | ปริมาณน้ำที่เพียงพอเพื่อรองรับสถานการณ์ภัยแล้งและฝนทิ้งช่วง | กรมทรัพยากรธรรม |
| ๑๗ | โครงการขุดลอกสระน้ำสาธารณะ หมู่ที่ ๑ ภายในหมู่บ้านบ้านวังหิน | เพื่อเพิ่มพื้นที่กักเก็บน้ำ | สระน้ำกว้างและลึกมากขึ้นกว่าเดิม | | | ๔๐๐,๐๐๐ | | | ขุดลอกแหล่งน้ำ | ประชาชนมีน้ำอุปโภคมากขึ้น | กองช่าง |
| ๑๘ | โครงการปรับปรุง ซ่อมแซมระบบประปา พร้อมขยายเขตประปาหมู่บ้าน หมู่ที่ ๑ บ้านวังหิน | เพื่อให้ประชาชนมีน้ำอุปโภคบริโภค ที่มีคุณภาพและทั่วถึง | วางท่อส่งน้ำพีวีซี | | | | ๓๐๐,๐๐๐ | | ระบบประปา | ประชาชนมีน้ำอุปโภคบริโภคอย่างทั่วถึง | กองช่าง |
| ๑๙ | โครงการก่อสร้างถังพักน้ำพร้อมระบบประปา หมู่ที่ ๑ บ้านวังหิน | เพื่อให้ประชาชนมีน้ำอุปโภคบริโภค ที่มีคุณภาพและทั่วถึง | ถังพักน้ำ พร้อมระบบส่งน้ำ | | | ๖๐๐,๐๐๐ | | | ถังพักน้ำประปา | ประชาชนมีน้ำอุปโภคบริโภค | กองช่าง |

ก. ยุทธศาสตร์จังหวัดที่ ๓ ยุทธศาสตร์การพัฒนาส่งเสริมความเป็นเมืองน่าอยู่

ข. ยุทธศาสตร์การพัฒนาขององค์กรปกครองส่วนท้องถิ่นเขตจังหวัดกาญจนบุรี ยุทธศาสตร์การพัฒนาที่ ๒ ยุทธการพัฒนาด้านโครงสร้างพื้นฐาน

๑. ยุทธศาสตร์การพัฒนาด้านโครงสร้างพื้นฐาน

๑.๑ แผนงานเคหะและชุมชน

| ที่ | โครงการ | วัตถุประสงค์ | เป้าหมาย (ผลผลิตโครงการ) | งบประมาณและที่มา | | | | | ตัวชี้วัด (KPI) | ผลที่คาดว่าจะ ได้รับ | หน่วยงาน ที่รับผิดชอบ |
|-----|--|--|-----------------------------|------------------|------|-----------|---------|---------|-------------------------------|---|--------------------------|
| | | | | ๒๕๖๖ | ๒๕๖๗ | ๒๕๖๘ | ๒๕๖๙ | ๒๕๗๐ | | | |
| ๒๐ | โครงการก่อสร้างระบบ กรองน้ำประปา หมู่ที่ ๑ บ้านวังหิน | เพื่อให้ประชาชนมีน้ำ ใช้อุปโภค-บริโภค ที่มี คุณภาพอย่างทั่วถึง | ระบบกรองน้ำ | | | ๑๐๐,๐๐๐ | | | ระบบกรองน้ำ | ประชาชน มีน้ำ อุปโภค- บริโภค อย่างทั่วถึง | กองช่าง |
| ๒๑ | โครงการขยายเขตประปา หมู่ที่ ๑ บ้านวังหิน พร้อม ระบบส่งน้ำ | เพื่อให้ประชาชนมีน้ำ อุปโภคบริโภค ที่มี คุณภาพและทั่วถึง | วางท่อพีวีซี | | | | ๖๐๐,๐๐๐ | | ระบบ ประปา | ประชาชน มีน้ำ อุปโภค บริโภค อย่างทั่วถึง | กองช่าง |
| ๒๒ | โครงการขยายเขตไฟฟ้าแรง ต่ำขอยห้วยสมิง หมู่ที่ ๑ บ้านวังหิน | เพื่อให้ประชาชนมีไฟฟ้า ใช้อย่างทั่วถึง | เสาไฟฟ้า สายไฟฟ้า | | | | | ๒๐๐,๐๐๐ | ไฟฟ้าแสง สว่าง | ประชาชนมี ไฟฟ้าใช้ อย่างทั่วถึง | กองช่าง |
| ๒๓ | โครงการก่อสร้างผนังกันดิน บริเวณสะพานวังหิน- หนองขุ หมู่ที่ ๑ บ้านวังหิน | เพื่อป้องกันดินพังทลาย | ผนังกันดิน | | | ๔,๐๐๐,๐๐๐ | | | ผนังกันดิน | ดินไม่เกิด การพังทลาย | กองช่าง/อบจ |
| ๒๔ | โครงการเจาะบ่อบาดาล พร้อมติดตั้งถังแชมเปญ ๒๐ ลบ.ม. หมู่ที่ ๑ บ้านวังหิน | เพื่อให้ประชาชนมีน้ำ อุปโภคบริโภค ที่มี คุณภาพและทั่วถึง | เจาะบ่อพร้อมระบบ ส่งน้ำ | | | | | ๗๐๐,๐๐๐ | บ่อบาดาล และถัง เก็บน้ำ | ประชาชน มีน้ำ อุปโภค บริโภค อย่างทั่วถึง | กองช่าง |

ก. ยุทธศาสตร์จังหวัดที่ ๓ ยุทธศาสตร์การพัฒนาส่งเสริมความเป็นเมืองน่าอยู่

ข. ยุทธศาสตร์การพัฒนาขององค์กรปกครองส่วนท้องถิ่นเขตจังหวัดกาญจนบุรี ยุทธศาสตร์การพัฒนาที่ ๒ ยุทธศาสตร์พัฒนาด้านโครงสร้างพื้นฐาน

๑. ยุทธศาสตร์พัฒนาด้านโครงสร้างพื้นฐาน

๑.๑ แผนงานเคหะและชุมชน

| ที่ | โครงการ | วัตถุประสงค์ | เป้าหมาย (ผลผลิตโครงการ) | งบประมาณและที่มา | | | | | ตัวชี้วัด (KPI) | ผลที่คาดว่าจะ ได้รับ | หน่วยงาน ที่รับผิดชอบ |
|-----|--|--|--|------------------|------|-----------|-----------|-----------|----------------------------------|--|--------------------------|
| | | | | ๒๕๖๖ | ๒๕๖๗ | ๒๕๖๘ | ๒๕๖๙ | ๒๕๗๐ | | | |
| ๒๕ | โครงการติดตั้งถังแชมเปญ ๒๐ ลบ.ม. หมู่ที่ ๑ บ้านวังหิน | เพื่อให้ประชาชนมีน้ำ อุปโภคบริโภค ที่มี คุณภาพและทั่วถึง | ถังแชมเปญ | | | | ๕๐๐,๐๐๐ | | บ่อบาดาล และถัง เก็บน้ำ | ประชาชน มีน้ำ อุปโภค บริโภค อย่างทั่วถึง | กองช่าง |
| ๒๖ | โครงการขยายเขตประปา ซอยวัดศรีสต์ หมู่ที่ ๑ บ้าน วังหิน | เพื่อให้ประชาชนมีน้ำ อุปโภคบริโภค ที่มี คุณภาพและทั่วถึง | ขยายเขตประปา หมู่บ้าน | | | ๔๐๐,๐๐๐ | | | ระบบ ประปา | ประชาชน มีน้ำ อุปโภค บริโภค อย่างทั่วถึง | กองช่าง |
| ๒๗ | โครงการต่อเติมอาคาร เอนกประสงค์ หมู่ที่ ๑ บ้าน วังหิน | เพื่อให้มีพื้นที่ในการจัด กิจกรรมต่างๆ | หลังคา โครงหลังคา พื้นคอนกรีตเสริม เหล็ก หนาไม่น้อย กว่า ๐.๒ เมตร | | | ๘๐๐,๐๐๐ | | | อาคาร | มีอาคารไว้ ใช้งานมี ประสิทธิภา พ | กองช่าง |
| ๒๘ | โครงการก่อสร้างผนังกันดิน บริเวณสะพาน หมู่ที่ ๑ บ้านวังหิน | เพื่อให้ประชาชนมีการ คมนาคม สะดวก ปลอดภัย | ผนังกันดิน ป้องกัน ดินทลาย | | | ๔,๐๐๐,๐๐๐ | ๔,๐๐๐,๐๐๐ | ๔,๐๐๐,๐๐๐ | ผนังกันดิน ป้องกัน ดินทลาย | การ คมนาคม สะดวก และ ปลอดภัย | กองช่าง |

ก. ยุทธศาสตร์จังหวัดที่ ๓ ยุทธศาสตร์การพัฒนาส่งเสริมความเป็นเมืองน่าอยู่

ข. ยุทธศาสตร์การพัฒนาขององค์กรปกครองส่วนท้องถิ่นเขตจังหวัดกาญจนบุรี ยุทธศาสตร์พัฒนาที่ ๒ ยุทธศาสตร์พัฒนาด้านโครงสร้างพื้นฐาน

๑. ยุทธศาสตร์พัฒนาด้านโครงสร้างพื้นฐาน

๑.๑ แผนงานเคหะและชุมชน

| ที่ | โครงการ | วัตถุประสงค์ | เป้าหมาย (ผลผลิตโครงการ) | งบประมาณและที่มา | | | | | ตัวชี้วัด (KPI) | ผลที่คาดว่าจะ ได้รับ | หน่วยงาน ที่รับผิดชอบ |
|-----|---|--|---|------------------|------|-----------|-----------|------|------------------------------|-------------------------|--------------------------|
| | | | | ๒๕๖๖ | ๒๕๖๗ | ๒๕๖๘ | ๒๕๖๙ | ๒๕๗๐ | | | |
| ๒๙ | โครงการก่อสร้างถนนคอนกรีตเสริมเหล็ก ซอยสมนึก หมู่ที่ ๑ บ้านวังหิน | เพื่อให้มีถนนได้มาตรฐานใช้และมีความสะดวก ปลอดภัย | ก่อสร้างถนนคอนกรีตเสริมเหล็ก กว้าง ๔ เมตร ยาว ๒๕๐ เมตร | | | ๗๕๐,๐๐๐ | | | ถนน คสล | การคมนาคมสะดวก ปลอดภัย | กองช่าง |
| ๓๐ | โครงการปรับปรุงผิวจราจร ซอยสมนึก หมู่ที่ ๑ บ้านวังหิน | เพื่อให้มีถนนได้มาตรฐานใช้และมีความสะดวก ปลอดภัย | ปรับปรุงผิวจราจรด้วยหินผุ/ลูกรังพร้อมเกรด บดอัด กว้าง ๔ เมตร ยาว ๒๕๐ เมตร | | | | ๒๐๐,๐๐๐ | | ผิวจราจรที่ได้รับการปรับปรุง | การคมนาคมสะดวก ปลอดภัย | กองช่าง |
| ๓๑ | โครงการก่อสร้างไหล่ทางเส้นวังหิน-หนองขุ หมู่ที่ ๑ บ้านวังหิน | เพื่อให้ประชาชนมีการคมนาคมที่สะดวก ปลอดภัย | ก่อสร้างไหล่ทางคอนกรีตเสริมเหล็ก กว้างข้างละ ๐.๕๐ เมตร ยาว ๑,๕๐๐ เมตร | | | ๑,๑๒๕,๐๐๐ | | | ไหล่ทาง คสล | การคมนาคมสะดวก ปลอดภัย | กองช่าง |
| ๓๒ | โครงการปรับปรุงผิวจราจรเส้นวังหิน-พุถ่อง หมู่ที่ ๑ บ้านวังหิน | เพื่อให้มีถนนได้มาตรฐานใช้และมีความสะดวก ปลอดภัย | ปรับปรุงผิวจราจรด้วยคอนกรีตเสริมเหล็ก กว้าง ๔ เมตร ยาว ๕๐๐ เมตร | | | | ๑,๕๐๐,๐๐๐ | | ผิวจราจรที่ได้รับการปรับปรุง | การคมนาคมสะดวก ปลอดภัย | กองช่าง |

ก. ยุทธศาสตร์จังหวัดที่ ๓ ยุทธศาสตร์การพัฒนาส่งเสริมความเป็นเมืองน่าอยู่

ข. ยุทธศาสตร์การพัฒนาขององค์กรปกครองส่วนท้องถิ่นเขตจังหวัดกาญจนบุรี ยุทธศาสตร์การพัฒนาที่ ๒ ยุทธศาสตร์พัฒนาด้านโครงสร้างพื้นฐาน

๑. ยุทธศาสตร์พัฒนาด้านโครงสร้างพื้นฐาน

๑.๑ แผนงานเคหะและชุมชน

| ที่ | โครงการ | วัตถุประสงค์ | เป้าหมาย (ผลผลิตโครงการ) | งบประมาณและที่มา | | | | | ตัวชี้วัด (KPI) | ผลที่คาดว่าจะ ได้รับ | หน่วยงาน ที่รับผิดชอบ |
|-----|---|--|--|------------------|------|---------|-----------|---------|------------------------------|----------------------------------|--------------------------|
| | | | | ๒๕๖๖ | ๒๕๖๗ | ๒๕๖๘ | ๒๕๖๙ | ๒๕๗๐ | | | |
| ๓๓ | โครงการก่อสร้างรางระบายน้ำ เส้นวังหิน-หนองขุ หมู่ที่ ๑ บ้านวังหิน | เพื่อป้องกันการพังทลายของถนน | ก่อสร้างรางระบายน้ำคอนกรีตเสริมเหล็ก | | | ๒๐๐,๐๐๐ | | | รางระบายน้ำ | ป้องกันและบรรเทาการพังทลายของถนน | กองช่าง |
| ๓๔ | โครงการก่อสร้างท่อลอดถนน พร้อมหูช้าง บริเวณเนินวังหิน-หนองขุ หมู่ที่ ๑ บ้านวังหิน | เพื่อป้องกันการพังทลายของถนน | ก่อสร้างท่อลอดถนนคอนกรีตเสริมเหล็กพร้อมหูช้าง | | | | ๒๐๐,๐๐๐ | | ท่อลอดถนน | การคมนาคม สะดวกปลอดภัย | กองช่าง |
| ๓๕ | โครงการปรับปรุงผิวจราจรซอยลุงเปี้ยว หมู่ที่ ๑ บ้านวังหิน | เพื่อให้มีถนนได้มาตรฐานใช้และมีความสะดวก ปลอดภัย | ปรับปรุงผิวจราจรด้วยหินผุ/ลูกรังพร้อมเกรด บด อัด กว้าง ๔ เมตร ยาว ๕๐๐ เมตร | | | | | ๓๐๐,๐๐๐ | ผิวจราจรที่ได้รับการปรับปรุง | การคมนาคม สะดวกปลอดภัย | กองช่าง |
| ๓๖ | โครงการก่อสร้างถนนคอนกรีตเสริมเหล็ก ซอยลุงเปี้ยว หมู่ที่ ๑ บ้านวังหิน | เพื่อให้มีถนนได้มาตรฐานใช้และมีความสะดวก ปลอดภัย | ก่อสร้างถนนคอนกรีตเสริมเหล็ก กว้าง ๔ เมตร ยาว ๕๐๐ เมตร | | | | ๑,๕๐๐,๐๐๐ | | ถนน คสล | การคมนาคม สะดวกปลอดภัย | กองช่าง |

ก. ยุทธศาสตร์จังหวัดที่ ๓ ยุทธศาสตร์การพัฒนาส่งเสริมความเป็นเมืองน่าอยู่

ข. ยุทธศาสตร์การพัฒนาขององค์กรปกครองส่วนท้องถิ่นเขตจังหวัดกาญจนบุรี ยุทธศาสตร์การพัฒนาที่ ๒ ยุทธศาสตร์พัฒนาด้านโครงสร้างพื้นฐาน

๑. ยุทธศาสตร์พัฒนาด้านโครงสร้างพื้นฐาน

๑.๑ แผนงานเคหะและชุมชน

| ที่ | โครงการ | วัตถุประสงค์ | เป้าหมาย (ผลผลิตโครงการ) | งบประมาณและที่มา | | | | | ตัวชี้วัด (KPI) | ผลที่คาดว่าจะ ได้รับ | หน่วยงาน ที่รับผิดชอบ |
|-----|--|--|---|------------------|------|-----------|---------|------|--------------------------------------|-----------------------------------|--------------------------|
| | | | | ๒๕๖๖ | ๒๕๖๗ | ๒๕๖๘ | ๒๕๖๙ | ๒๕๗๐ | | | |
| ๓๗ | โครงการก่อสร้างไหล่ทาง ซอยห้วยสมิง หมู่ที่ ๑ บ้าน วังหิน | เพื่อให้ประชาชนมีการ คมนาคมที่สะดวก ปลอดภัย | ก่อสร้างไหล่ทาง คอนกรีตเสริมเหล็ก กว้างข้างละ ๐.๕๐ เมตร ยาว ๓๕๐ เมตร | | | | ๓๐๐,๐๐๐ | | ไหล่ทาง คสล | การ คมนาคม สะดวก ปลอดภัย | กองช่าง |
| ๓๘ | โครงการปรับปรุงผิวจราจร ซอยห้วยสมิง หมู่ที่ ๑ บ้านวัง หิน | เพื่อให้มีถนนได้ มาตรฐานใช้และมี ความสะดวก ปลอดภัย | ปรับปรุงผิวจราจร ด้วยหินผุ/ลูกรัง พร้อมเกรด บดอัด กว้าง ๔ เมตร ยาว ๑,๖๐๐ เมตร | | | ๗๖๘,๐๐๐ | | | ผิวจราจรที่ ได้รับการ ปรับปรุง | การ คมนาคม สะดวก ปลอดภัย | กองช่าง |
| ๓๙ | โครงการก่อสร้างถนน คอนกรีตเสริมเหล็ก ซอย ห้วยสมิง หมู่ที่ ๑ บ้านวังหิน | เพื่อให้มีถนนได้ มาตรฐานใช้และมี ความสะดวก ปลอดภัย | ก่อสร้างถนน คอนกรีตเสริมเหล็ก กว้าง ๔ เมตร ยาว ๑,๖๐๐ เมตร | | | ๔,๘๐๐,๐๐๐ | | | ถนน คสล | การ คมนาคม สะดวก ปลอดภัย | กองช่าง |
| ๔๐ | โครงการก่อสร้างท่อลอด ถนน บริเวณห้วยสมิง หมู่ที่ ๑ บ้านวังหิน | เพื่อป้องกันการ พังทลายของถนน | ก่อสร้างท่อลอดถนน คอนกรีตเสริมเหล็ก | | | ๒๐๐,๐๐๐ | | | ท่อลอด ถนน | การ คมนาคม สะดวก ปลอดภัย | กองช่าง |
| ๔๑ | โครงการก่อสร้างท่อลอด ถนน บริเวณไร่ไทยสิน หมู่ที่ ๑ บ้านวังหิน | เพื่อป้องกันการ พังทลายของถนน | ก่อสร้างท่อลอดถนน คอนกรีตเสริมเหล็ก | | | ๒๐๐,๐๐๐ | | | ท่อลอด ถนน | การ คมนาคม สะดวก ปลอดภัย | กองช่าง |

ก. ยุทธศาสตร์จังหวัดที่ ๓ ยุทธศาสตร์การพัฒนาส่งเสริมความเป็นเมืองน่าอยู่

ข. ยุทธศาสตร์การพัฒนาขององค์กรปกครองส่วนท้องถิ่นเขตจังหวัดกาญจนบุรี ยุทธศาสตร์การพัฒนาที่ ๒ ยุทธศาสตร์พัฒนาด้านโครงสร้างพื้นฐาน

๑. ยุทธศาสตร์พัฒนาด้านโครงสร้างพื้นฐาน

๑.๑ แผนงานเคหะและชุมชน

| ที่ | โครงการ | วัตถุประสงค์ | เป้าหมาย (ผลผลิตโครงการ) | งบประมาณและที่มา | | | | | ตัวชี้วัด (KPI) | ผลที่คาดว่าจะ ได้รับ | หน่วยงาน ที่รับผิดชอบ |
|-----|--|--|---|------------------|------|---------|-----------|-----------|------------------------------|----------------------------------|--------------------------|
| | | | | ๒๕๖๖ | ๒๕๖๗ | ๒๕๖๘ | ๒๕๖๙ | ๒๕๗๐ | | | |
| ๔๒ | โครงการก่อสร้างถนนคอนกรีตเสริมเหล็ก ขยายวงค์ดี ลากบังเกิด หมู่ที่ ๑ บ้านวังหิน | เพื่อให้มีถนนได้มาตรฐานใช้และมีความสะดวก ปลอดภัย | ก่อสร้างถนนคอนกรีตเสริมเหล็ก กว้าง ๔ เมตร ยาว ๖๐๐ เมตร | | | | | ๑,๘๐๐,๐๐๐ | ถนน คสล | การคมนาคมสะดวก ปลอดภัย | กองช่าง |
| ๔๓ | โครงการปรับปรุงผิวจราจรขยายวงค์ดี ลากบังเกิด หมู่ที่ ๑ บ้านวังหิน | เพื่อให้มีถนนได้มาตรฐานใช้และมีความสะดวก ปลอดภัย | ปรับปรุงผิวจราจรด้วยหินผุ/ลูกรังพร้อมเกรต บดอัด กว้าง ๔ เมตร ยาว ๖๐๐ เมตร | | | ๓๐๐,๐๐๐ | | | ผิวจราจรที่ได้รับการปรับปรุง | การคมนาคมสะดวก ปลอดภัย | กองช่าง |
| ๔๔ | โครงการก่อสร้างรางระบายน้ำ ขยายวงค์ดี ลากบังเกิด หมู่ที่ ๑ บ้านวังหิน | เพื่อป้องกันการพังทลายของถนน | ก่อสร้างรางระบายน้ำคอนกรีตเสริมเหล็ก | | | ๕๙๕,๐๐๐ | | | รางระบายน้ำ | ป้องกันและบรรเทาการพังทลายของถนน | กองช่าง |
| ๔๕ | โครงการก่อสร้างถนนคอนกรีตเสริมเหล็ก ขยายวงค์ดี ลากบังเกิด หมู่ที่ ๑ บ้านวังหิน | เพื่อให้มีถนนได้มาตรฐานใช้และมีความสะดวก ปลอดภัย | ก่อสร้างถนนคอนกรีตเสริมเหล็ก กว้าง ๔ เมตร ยาว ๒,๑๐๐ เมตร | | | | ๖,๓๐๐,๐๐๐ | | ถนน คสล | การคมนาคมสะดวก ปลอดภัย | กองช่าง |

ก. ยุทธศาสตร์จังหวัดที่ ๓ ยุทธศาสตร์การพัฒนาส่งเสริมความเป็นเมืองน่าอยู่

ข. ยุทธศาสตร์การพัฒนาขององค์กรปกครองส่วนท้องถิ่นเขตจังหวัดกาญจนบุรี ยุทธศาสตร์การพัฒนาที่ ๒ ยุทธศาสตร์พัฒนาด้านโครงสร้างพื้นฐาน

๑. ยุทธศาสตร์พัฒนาด้านโครงสร้างพื้นฐาน

๑.๑ แผนงานเคหะและชุมชน

| ที่ | โครงการ | วัตถุประสงค์ | เป้าหมาย (ผลผลิตโครงการ) | งบประมาณและที่มา | | | | | ตัวชี้วัด (KPI) | ผลที่คาดว่าจะ ได้รับ | หน่วยงาน ที่รับผิดชอบ |
|-----|---|--|--|------------------|------|---------|---------|-----------|--------------------------------------|-----------------------------------|--------------------------|
| | | | | ๒๕๖๖ | ๒๕๖๗ | ๒๕๖๘ | ๒๕๖๙ | ๒๕๗๐ | | | |
| ๔๖ | โครงการปรับปรุงผิวจราจร ซอยวันทอง หมู่ที่ ๑ บ้านวัง หิน | เพื่อให้มีถนนได้ มาตรฐานใช้และมี ความสะอาด ปลอดภัย | ปรับปรุงผิวจราจร ด้วยหินผุ/ลูกรัง พร้อมเกรด บด อัด กว้าง ๔ เมตร ยาว ๒,๑๐๐ เมตร | | | | | ๑,๐๐๘,๐๐๐ | ผิวจราจรที่ ได้รับการ ปรับปรุง | การ คมนาคม สะดวก ปลอดภัย | กองช่าง |
| ๔๗ | โครงการก่อสร้างท่อลอด ถนน ซอยวันทองบริเวณไร่ นายสุรศักดิ์ พนมวัน ณ อยุธยา หมู่ที่ ๑ บ้านวังหิน | เพื่อป้องกันการ พังทลายของถนน | ก่อสร้างท่อลอดถนน คอนกรีตเสริมเหล็ก | | | ๒๐๐,๐๐๐ | | | ท่อลอด ถนน | การ คมนาคม สะดวก ปลอดภัย | กองช่าง |
| ๔๘ | โครงการก่อสร้างท่อลอด ถนน บริเวณไร่สกาเดือน พร้อมใจ หมู่ที่ ๑ บ้านวังหิน | เพื่อป้องกันการ พังทลายของถนน | ก่อสร้างท่อลอดถนน คอนกรีตเสริมเหล็ก | | | | ๒๐๐,๐๐๐ | | ท่อลอด ถนน | การ คมนาคม สะดวก ปลอดภัย | กองช่าง |
| ๔๙ | โครงการก่อสร้างถนน คอนกรีตเสริมเหล็ก ซอย หน้าวัดเขาแดงหมู่ หมู่ที่ ๑ บ้านวังหิน | เพื่อให้มีถนนได้ มาตรฐานใช้และมี ความสะอาด ปลอดภัย | ก่อสร้างถนน คอนกรีตเสริมเหล็ก กว้าง ๔ เมตร ยาว ๑๕๐ เมตร | | | | ๕๐๐,๐๐๐ | | ถนน คสล | การ คมนาคม สะดวก ปลอดภัย | กองช่าง |
| ๕๐ | โครงการก่อสร้างถนน คอนกรีตเสริมเหล็ก ซอย ผู้ช่วยเด่น จันทร์ฉาย หมู่ที่ ๑ บ้านวังหิน | เพื่อให้มีถนนได้ มาตรฐานใช้และมี ความสะอาด ปลอดภัย | ก่อสร้างถนน คอนกรีตเสริมเหล็ก กว้าง ๔ เมตร ยาว ๒๕๐ เมตร | | | ๓๕๐,๐๐๐ | | | ถนน คสล | การ คมนาคม สะดวก ปลอดภัย | กองช่าง |

ก. ยุทธศาสตร์จังหวัดที่ ๓ ยุทธศาสตร์การพัฒนาส่งเสริมความเป็นเมืองน่าอยู่

ข. ยุทธศาสตร์การพัฒนาขององค์กรปกครองส่วนท้องถิ่นเขตจังหวัดกาญจนบุรี ยุทธศาสตร์การพัฒนาที่ ๒ ยุทธศาสตร์พัฒนาด้านโครงสร้างพื้นฐาน

๑. ยุทธศาสตร์พัฒนาด้านโครงสร้างพื้นฐาน

๑.๑ แผนงานเคหะและชุมชน

| ที่ | โครงการ | วัตถุประสงค์ | เป้าหมาย (ผลผลิตโครงการ) | งบประมาณและที่มา | | | | | ตัวชี้วัด (KPI) | ผลที่คาดว่าจะ ได้รับ | หน่วยงาน ที่รับผิดชอบ |
|-----|---|--|--|------------------|------|-----------|-----------|-----------|--------------------------------------|-----------------------------------|--------------------------|
| | | | | ๒๕๖๖ | ๒๕๖๗ | ๒๕๖๘ | ๒๕๖๙ | ๒๕๗๐ | | | |
| ๕๑ | โครงการปรับปรุงผิวจราจร ซอยผู้ช่วยเด่น จันทรฉาย หมู่ที่ ๑ บ้านวังหิน | เพื่อให้มีถนนได้ มาตรฐานใช้และมี ความสะดวก ปลอดภัย | ปรับปรุงผิวจราจร ด้วยหินผุ/ลูกรัง พร้อมเกรต บด อัด กว้าง ๔ เมตร ยาว ๒๕๐ เมตร | | | | ๒๐๐,๐๐๐ | | ผิวจราจรที่ ได้รับการ ปรับปรุง | การ คมนาคม สะดวก ปลอดภัย | กองช่าง |
| ๕๒ | โครงการก่อสร้างถนน คอนกรีตเสริมเหล็ก ซอยลุง อิฐ หมู่ที่ ๑ บ้านวังหิน | เพื่อให้มีถนนได้ มาตรฐานใช้และมี ความสะดวก ปลอดภัย | ก่อสร้างถนน คอนกรีตเสริมเหล็ก กว้าง ๔ เมตร ยาว ๑,๕๐๐ เมตร | | | ๔,๕๐๐,๐๐๐ | | | ถนน คสล | การ คมนาคม สะดวก ปลอดภัย | กองช่าง |
| ๕๓ | โครงการปรับปรุงผิวจราจร ซอยลุงอิฐ หมู่ที่ ๑ บ้านวังหิน | เพื่อให้มีถนนได้ มาตรฐานใช้และมี ความสะดวก ปลอดภัย | ปรับปรุงผิวจราจร ด้วยหินผุ/ลูกรัง พร้อมเกรต บด อัด กว้าง ๔ เมตร ยาว ๑,๕๐๐ เมตร | | | | ๔,๕๐๐,๐๐๐ | | ผิวจราจรที่ ได้รับการ ปรับปรุง | การ คมนาคม สะดวก ปลอดภัย | กองช่าง |
| ๕๔ | โครงการก่อสร้างถนน คอนกรีตเสริมเหล็ก หมู่ที่ ๑ บ้านวังหิน เชื่อม หมู่ที่ ๔ บ้านหนองพลู | เพื่อให้มีถนนได้ มาตรฐานใช้และมี ความสะดวก ปลอดภัย | ก่อสร้างถนน คอนกรีตเสริมเหล็ก กว้าง ๔ เมตร ยาว ๗๐๐ เมตร | | | | | ๒,๑๐๐,๐๐๐ | ถนน คสล | การ คมนาคม สะดวก ปลอดภัย | กองช่าง |

ก. ยุทธศาสตร์จังหวัดที่ ๓ ยุทธศาสตร์การพัฒนาส่งเสริมความเป็นเมืองน่าอยู่

ข. ยุทธศาสตร์การพัฒนาขององค์กรปกครองส่วนท้องถิ่นเขตจังหวัดกาญจนบุรี ยุทธศาสตร์การพัฒนาที่ ๒ ยุทธศาสตร์พัฒนาด้านโครงสร้างพื้นฐาน

๑. ยุทธศาสตร์พัฒนาด้านโครงสร้างพื้นฐาน

๑.๑ แผนงานเคหะและชุมชน

| ที่ | โครงการ | วัตถุประสงค์ | เป้าหมาย (ผลผลิตโครงการ) | งบประมาณและที่มา | | | | | ตัวชี้วัด (KPI) | ผลที่คาดว่าจะ ได้รับ | หน่วยงาน ที่รับผิดชอบ |
|-----|---|--|--|------------------|------|---------|---------|------|--------------------------------|--------------------------|--------------------------|
| | | | | ๒๕๖๖ | ๒๕๖๗ | ๒๕๖๘ | ๒๕๖๙ | ๒๕๗๐ | | | |
| ๕๕ | โครงการปรับปรุงผิวจราจร หมู่ที่ ๑ บ้านวังหิน เชื่อม หมู่ที่ ๔ บ้านหนองพลู | เพื่อให้มีถนนได้ มาตรฐานใช้และมี ความสะดวก ปลอดภัย | ปรับปรุงผิวจราจร ด้วยหินผุ/ลูกรัง พร้อมเกรต บด อัด กว้าง ๔ เมตร ยาว ๗๐๐ เมตร | | | ๔๐๐,๐๐๐ | | | ผิวจราจรที่ ได้รับการ ปรับปรุง | การ คมนาคม สะดวก ปลอดภัย | กองช่าง |
| ๕๖ | โครงการก่อสร้างท่อลอด ถนน บริเวณหมู่ที่ ๑ บ้านวัง หิน เชื่อม หมู่ที่ ๔ บ้าน หนองพลู | เพื่อป้องกันการ พังทลายของถนน | ก่อสร้างท่อลอดถนน คอนกรีตเสริมเหล็ก | | | | ๒๐๐,๐๐๐ | | ท่อลอด ถนน | การ คมนาคม สะดวก ปลอดภัย | กองช่าง |
| ๕๗ | โครงการปรับปรุงผิวจราจร ซอยอรอนงค์ หมู่ที่ ๑ บ้าน วังหิน | เพื่อให้มีถนนได้ มาตรฐานใช้และมี ความสะดวก ปลอดภัย | ปรับปรุงผิวจราจร ด้วยหินผุ/ลูกรัง พร้อมเกรต บด อัด กว้าง ๔ เมตร ยาว ๒๕๐ เมตร | | | ๒๐๐,๐๐๐ | | | ผิวจราจรที่ ได้รับการ ปรับปรุง | การ คมนาคม สะดวก ปลอดภัย | กองช่าง |
| ๕๘ | โครงการปรับปรุงผิวจราจร ซอยบ้านนางสำลี มีศิลป์ หมู่ที่ ๑ บ้านวังหิน | เพื่อให้มีถนนได้ มาตรฐานใช้และมี ความสะดวก ปลอดภัย | ปรับปรุงผิวจราจร ด้วยหินผุ/ลูกรัง พร้อมเกรต บด อัด กว้าง ๔ เมตร ยาว ๑๕๐ เมตร | | | | ๒๐๐,๐๐๐ | | ผิวจราจรที่ ได้รับการ ปรับปรุง | การ คมนาคม สะดวก ปลอดภัย | กองช่าง |

ก. ยุทธศาสตร์จังหวัดที่ ๓ ยุทธศาสตร์การพัฒนาส่งเสริมความเป็นเมืองน่าอยู่

ข. ยุทธศาสตร์การพัฒนาขององค์กรปกครองส่วนท้องถิ่นเขตจังหวัดกาญจนบุรี ยุทธศาสตร์การพัฒนาที่ ๒ ยุทธศาสตร์พัฒนาด้านโครงสร้างพื้นฐาน

๑. ยุทธศาสตร์พัฒนาด้านโครงสร้างพื้นฐาน

๑.๑ แผนงานเคหะและชุมชน

| ที่ | โครงการ | วัตถุประสงค์ | เป้าหมาย (ผลผลิตโครงการ) | งบประมาณและที่มา | | | | | ตัวชี้วัด (KPI) | ผลที่คาดว่าจะ ได้รับ | หน่วยงาน ที่รับผิดชอบ |
|-----|--|--|---|------------------|------|---------|------------|------|---------------------------------------|---------------------------------------|--------------------------|
| | | | | ๒๕๖๖ | ๒๕๖๗ | ๒๕๖๘ | ๒๕๖๙ | ๒๕๗๐ | | | |
| ๕๙ | โครงการการลงหินใหญ่ ป้องกันตลิ่งพัง บริเวณ สะพานวังหิน หมู่ที่ ๑ บ้าน วังหิน | เพื่อป้องกันการ พังทลายของดิน | ลงหินใหญ่ | | | ๔๐๐,๐๐๐ | | | ป้องกัน การ พังทลาย ของตลิ่ง | ป้องกัน การ พังทลาย ของตลิ่ง | กองช่าง |
| ๖๐ | โครงการปรับปรุงผิวจราจร ถนนหลักหมู่ที่ ๑ บ้านวังหิน เชื่อม หมู่ที่ ๔ บ้านหนองพลู | เพื่อให้มีถนนได้ มาตรฐานใช้และมี ความสะดวก ปลอดภัย | ปรับปรุงผิวจราจร ด้วยคอนกรีตเสริม เหล็ก / แอสฟัลติก กว้าง ๔ เมตร ยาว ๓,๔๐๐ เมตร | | | | ๑๕,๐๐๐,๐๐๐ | | ผิวจราจรที่ ได้รับการ ปรับปรุง | การ คมนาคม สะดวก ปลอดภัย | กองช่าง |
| ๖๑ | โครงการปรับปรุงผิวจราจร หนองขุหมู่ที่ ๑ บ้านวังหิน เชื่อม หมู่ที่ ๔ บ้านหนองพลู | เพื่อให้มีถนนได้ มาตรฐานใช้และมี ความสะดวก ปลอดภัย | ปรับปรุงผิวจราจร ด้วยคอนกรีตเสริม เหล็ก / แอสฟัลติก กว้าง ๔ เมตร ยาว ๒,๕๐๐ เมตร | | | | ๑๑,๐๐๐,๐๐๐ | | ผิวจราจรที่ ได้รับการ ปรับปรุง | การ คมนาคม สะดวก ปลอดภัย | กองช่าง |

รายละเอียดโครงการพัฒนา

แผนพัฒนาท้องถิ่นห้าปี (พ.ศ. ๒๕๖๖ - ๒๕๗๐) ปรับปรุง แก้ไข เพิ่มเติม เปลี่ยนแปลง (ฉบับที่ ๒)

แบบ ผ.๐๒

องค์การบริหารส่วนตำบลหินดาด อำเภอทองผาภูมิ จังหวัดกาญจนบุรี

ก. ยุทธศาสตร์จังหวัดที่ ๓ ยุทธศาสตร์การพัฒนาส่งเสริมความเป็นเมืองน่าอยู่

ข. ยุทธศาสตร์การพัฒนาขององค์กรปกครองส่วนท้องถิ่นเขตจังหวัดกาญจนบุรี ยุทธศาสตร์พัฒนาที่ ๒ ยุทธการพัฒนาด้านโครงสร้างพื้นฐาน

๑. ยุทธศาสตร์พัฒนาด้านโครงสร้างพื้นฐาน

๑.๑ แผนงานเคหะและชุมชน

| ที่ | โครงการ | วัตถุประสงค์ | เป้าหมาย (ผลผลิตโครงการ) | งบประมาณและที่มา | | | | | ตัวชี้วัด (KPI) | ผลที่คาดว่าจะ ได้รับ | หน่วยงาน ที่รับผิดชอบ |
|-----|---|--|--|------------------|------|---------|---------|---------|----------------------------|--|--------------------------|
| | | | | ๒๕๖๖ | ๒๕๖๗ | ๒๕๖๘ | ๒๕๖๙ | ๒๕๗๐ | | | |
| ๖๒ | โครงการจัดหาแหล่งน้ำและทำระบบส่งน้ำ/เจาะบ่อน้ำบาดาล หมู่ที่ ๒ บ้านหม่องกะลา | เพื่อให้ประชาชนมีน้ำอุปโภคบริโภค ที่มีคุณภาพและทั่วถึง | เจาะบ่อและทำระบบประปา | | | | | ๓๕๐,๐๐๐ | บ่อน้ำบาดาล | ประชาชนมีน้ำไว้ใช้ทำการเกษตรอย่างเพียงพอ | กองช่าง |
| ๖๓ | โครงการก่อสร้างแท่งค้ำน้ำพร้อมติดตั้งระบบ หมู่ที่ ๒ บ้านหม่องกะลา | เพื่อเก็บน้ำไว้ใช้ในฤดูแล้ง | แท่งค้ำน้ำ หมู่ที่ ๒ | | | ๒๐๐,๐๐๐ | | | แท่งค้ำน้ำ | มีแหล่งน้ำไว้ใช้ในฤดูแล้ง | กองช่าง |
| ๖๔ | โครงการขยายเขตประปา หมู่ที่ ๒ บ้านหม่องกะลา | เพื่อให้ประชาชนมีน้ำอุปโภคบริโภค ที่มีคุณภาพและทั่วถึง | ก่อสร้างระบบท่อประปา หมู่ที่ ๒ | | | | ๓๐๐,๐๐๐ | | ระบบประปา | ประชาชนมีน้ำอุปโภคบริโภค ทั่วถึง | กองช่าง |
| ๖๕ | โครงการขุดลอกลำห้วย พง หมู่ที่ ๒ บ้านหม่องกะลา | เพื่อเพิ่มปริมาณพื้นที่กักเก็บน้ำ | ขุดลอกแหล่งน้ำลำห้วย, ให้สะอาดกว้าง-ลึกมากขึ้น | | | ๓๐,๐๐๐ | | | ขุดลอกลำห้วยขุดลอกแหล่งน้ำ | ประชาชนมีน้ำอุปโภค | กองช่าง |

ก. ยุทธศาสตร์จังหวัดที่ ๓ ยุทธศาสตร์การพัฒนาส่งเสริมความเป็นเมืองน่าอยู่

ข. ยุทธศาสตร์การพัฒนาขององค์กรปกครองส่วนท้องถิ่นเขตจังหวัดกาญจนบุรี ยุทธศาสตร์พัฒนาที่ ๒ ยุทธการพัฒนาด้านโครงสร้างพื้นฐาน

๑. ยุทธศาสตร์พัฒนาด้านโครงสร้างพื้นฐาน

๑.๑ แผนงานเคหะและชุมชน

| ที่ | โครงการ | วัตถุประสงค์ | เป้าหมาย (ผลผลิตโครงการ) | งบประมาณและที่มา | | | | | ตัวชี้วัด (KPI) | ผลที่คาดว่าจะ ได้รับ | หน่วยงาน ที่รับผิดชอบ |
|-----|--|--|------------------------------|------------------|------|-----------|---------|---------|--------------------|---|--------------------------|
| | | | | ๒๕๖๖ | ๒๕๖๗ | ๒๕๖๘ | ๒๕๖๙ | ๒๕๗๐ | | | |
| ๖๖ | เจาะบ่อบาดาล หมู่ที่ ๒ บ้านหม่องกะลา | เพื่อให้ประชาชนมีน้ำอุปโภคบริโภค ที่มีคุณภาพและทั่วถึง | บ่อบาดาลในหมู่บ้าน | | | | | ๓๕๐,๐๐๐ | บ่อบาดาล | เพื่อให้ประชาชนมีน้ำอุปโภคบริโภคที่มีคุณภาพและทั่วถึง | กองช่าง |
| ๖๗ | โครงการซ่อมท่อน้ำประปา ขนาด ๔ นิ้ว PVC ระยะทาง ๗๐๐ เมตร (ซอยวัดถ้ำ) หมู่ที่ ๒ บ้านหม่องกะลา | เพื่อให้ประชาชนมีน้ำใช้อุปโภค-บริโภค ที่มีคุณภาพอย่างทั่วถึง | ระบบประปาที่ได้คุณภาพ | | | ๒๕๐,๐๐๐ | | | ระบบประปา | ประชาชนมีน้ำอุปโภค-บริโภคอย่างทั่วถึง | กองช่าง |
| ๖๘ | โครงการขยายท่อน้ำประปาหมู่บ้านหม่องกะลาท่อ pvc ๔ นิ้ว ระยะทาง ๕๐๐ เมตร หมู่ที่ ๒ บ้านหม่องกะลา | เพื่อให้ประชาชนมีน้ำใช้อุปโภค-บริโภค ที่มีคุณภาพอย่างทั่วถึง | ระบบประปาที่ได้คุณภาพ | | | | ๒๐๐,๐๐๐ | | ระบบประปา | ประชาชนมีน้ำอุปโภค-บริโภคอย่างทั่วถึง | กองช่าง |
| ๖๙ | โครงการสร้างอ่างเก็บน้ำคอนกรีตเสริมเหล็กพื้นที่จำนวน ๕ ไร่ (ห้วยพุง) หมู่ที่ ๒ บ้านหม่องกะลา | เพื่อเก็บน้ำไว้ในช่วงฤดูแล้ง | อ่างเก็บน้ำคอนกรีตเสริมเหล็ก | | | ๓,๐๐๐,๐๐๐ | | | อ่างเก็บน้ำ | ประชาชนมีน้ำอุปโภค-บริโภคอย่างทั่วถึง | กองช่าง |

ก. ยุทธศาสตร์จังหวัดที่ ๓ ยุทธศาสตร์การพัฒนาส่งเสริมความเป็นเมืองน่าอยู่

ข. ยุทธศาสตร์การพัฒนาขององค์กรปกครองส่วนท้องถิ่นเขตจังหวัดกาญจนบุรี ยุทธศาสตร์พัฒนาที่ ๒ ยุทธการพัฒนาด้านโครงสร้างพื้นฐาน

๑. ยุทธศาสตร์พัฒนาด้านโครงสร้างพื้นฐาน

๑.๑ แผนงานเคหะและชุมชน

| ที่ | โครงการ | วัตถุประสงค์ | เป้าหมาย (ผลผลิตโครงการ) | งบประมาณและที่มา | | | | | ตัวชี้วัด (KPI) | ผลที่คาดว่าจะ ได้รับ | หน่วยงาน ที่รับผิดชอบ |
|-----|---|--|-----------------------------|------------------|------|---------|---------|-----------|---------------------|--|--------------------------|
| | | | | ๒๕๖๖ | ๒๕๖๗ | ๒๕๖๘ | ๒๕๖๙ | ๒๕๗๐ | | | |
| ๗๐ | โครงการก่อสร้างถังส่งน้ำประปา หมู่ที่ ๒ บ้านหม่องกะลา | เพื่อประชาชนมีน้ำใช้อุปโภค - บริโภคที่มีคุณภาพอย่างทั่วถึง | ถังเก็บน้ำ | | | | | ๑๐๐,๐๐๐ | ถังเก็บน้ำ | เพื่อประชาชนมีน้ำใช้อุปโภค - บริโภคที่มีคุณภาพอย่างทั่วถึง | กองช่าง |
| ๗๑ | โครงการอุดหนุนการไฟฟ้าทองทองผาภูมิเพื่อขยายเขตไฟฟ้าแสงสว่างสาธารณะตามจุดอันตรายของหมู่ที่ ๒ บ้านหม่องกะลา | เพื่อเพิ่มความปลอดภัยในชีวิตและทรัพย์สินตำบลหินดาด | เพื่อขยายเขตไฟฟ้า | | | ๕๐๐,๐๐๐ | ๕๐๐,๐๐๐ | ๕๐๐,๐๐๐ | จำนวนไฟฟ้าเพิ่มขึ้น | ความปลอดภัยในชีวิตและทรัพย์สินตำบลหินดาด | กองช่าง |
| ๗๒ | โครงการติดตั้งไฟเตือนจราจร ป้ายเตือน กระจกเตือน ตามจุดล่อแหลม หมู่ที่ ๒ | เพื่อเพิ่มความปลอดภัยให้กับประชาชนที่สัญจรไปมา | ป้ายเตือน กระจกส่องทาง | | | ๓๐,๐๐๐ | | | ไฟจราจร | ความปลอดภัยในชีวิตและทรัพย์สิน | กองช่าง |
| ๗๓ | ก่อสร้างลานอเนกประสงค์พื้นที่ ๒ ไร่หมู่ที่ ๒ บ้านหม่องกะลา | เพื่อให้มีสถานที่ในการส่งเสริมการมีส่วนร่วมของประชาชน | ลานอเนกประสงค์หลังใหม่ | | | | | ๒,๐๐๐,๐๐๐ | มีลานอเนกในหมู่บ้าน | สถานที่มีความพร้อมในการจัดกิจกรรม | กองช่าง |

ก. ยุทธศาสตร์จังหวัดที่ ๓ ยุทธศาสตร์การพัฒนาส่งเสริมความเป็นเมืองน่าอยู่

ข. ยุทธศาสตร์การพัฒนาขององค์กรปกครองส่วนท้องถิ่นเขตจังหวัดกาญจนบุรี ยุทธศาสตร์การพัฒนากว่า ๒ ยุทธการพัฒนาด้านโครงสร้างพื้นฐาน

๑. ยุทธศาสตร์การพัฒนาด้านโครงสร้างพื้นฐาน

๑.๑ แผนงานเคหะและชุมชน

| ที่ | โครงการ | วัตถุประสงค์ | เป้าหมาย (ผลผลิตโครงการ) | งบประมาณและที่มา | | | | | ตัวชี้วัด (KPI) | ผลที่คาดว่าจะ ได้รับ | หน่วยงาน ที่รับผิดชอบ |
|-----|---|---|---|------------------|------|------|-----------|--------|---|---|--------------------------|
| | | | | ๒๕๖๖ | ๒๕๖๗ | ๒๕๖๘ | ๒๕๖๙ | ๒๕๗๐ | | | |
| ๗๔ | โครงการจัดหาเตาเผาขยะ ประจำหมู่บ้าน หมู่ ๒ บ้านหม่องกะลา | เพื่ออำนวยความสะดวก แก่ประชาชน ให้มีที่เผาขยะ | เตาเผาขยะ | | | | ๒,๐๐๐,๐๐๐ | | เตาเผาขยะ | ความสะอาด ของชุมชน ตำบลหินดาด | กองช่าง |
| ๗๕ | โครงการจัดก่อสร้างและ ติดตั้งถังกักเก็บน้ำขนาด ๑๐๐๐ ลบ.ม. ด้วยระบบ สูบน้ำพลังงานแสงอาทิตย์ | เพิ่มประสิทธิภาพ การบริหารจัดการท รพยากรน้ำเพื่อรองรับ สถานการณ์ภัยแล้ง และฝนทิ้งช่วง | ถังเก็บน้ำพร้อม ระบบสูบน้ำ | | | | ๖,๕๐๐,๐๐๐ | | ถังกักเก็บ น้ำขนาด ๑๐๐๐ ลบ.ม.ด้วย ระบบสูบ น้ำ พลังงาน แสงอาทิตย์ | ปริมาณน้ำที่ เพียงพอเพื่อ รองรับสถาน การณ์ภัยแล้ง และฝนทิ้งช่วง | |
| ๗๖ | โครงการขุดลอกลำห้วยพ ป่าช้า หมู่ที่ ๒ บ้านหมอง กะลา | เพื่อเพิ่มปริมาณ พื้นที่กักเก็บน้ำ | ขุดลอกแหล่งน้ำ ลำห้วย,ให้ สะอาดกว้าง-ลึก มากขึ้น | | | | | ๓๐,๐๐๐ | ขุดลอกลำ ห้วยขุด ลอกแหล่ง น้ำ | ประชาชนมี น้ำอุปโภค | กองช่าง |
| ๗๗ | โครงการขุดลอกลำห้วยหิน สว่าง หมู่ที่ ๒ บ้านหมอง กะลา | เพื่อเพิ่มปริมาณ พื้นที่กักเก็บน้ำ | ขุดลอกแหล่งน้ำ ลำห้วย,ให้ สะอาดกว้าง-ลึก มากขึ้น | | | | ๓๐,๐๐๐ | | ขุดลอกลำ ห้วยขุด ลอกแหล่ง น้ำ | ประชาชนมี น้ำอุปโภค | กองช่าง |

ก. ยุทธศาสตร์จังหวัดที่ ๓ ยุทธศาสตร์การพัฒนาส่งเสริมความเป็นเมืองน่าอยู่

ข. ยุทธศาสตร์การพัฒนาขององค์กรปกครองส่วนท้องถิ่นเขตจังหวัดกาญจนบุรี ยุทธศาสตร์การพัฒนาที่ ๒ ยุทธการพัฒนาด้านโครงสร้างพื้นฐาน

๑. ยุทธศาสตร์พัฒนาด้านโครงสร้างพื้นฐาน

๑.๑ แผนงานเคหะและชุมชน

| ที่ | โครงการ | วัตถุประสงค์ | เป้าหมาย (ผลผลิตโครงการ) | งบประมาณและที่มา | | | | | ตัวชี้วัด (KPI) | ผลที่คาดว่าจะ ได้รับ | หน่วยงาน ที่รับผิดชอบ |
|-----|--|---|---|------------------|------|--------|---------|---------|--|---|--------------------------|
| | | | | ๒๕๖๖ | ๒๕๖๗ | ๒๕๖๘ | ๒๕๖๙ | ๒๕๗๐ | | | |
| ๗๘ | โครงการขุดลอกลำห้วยต้น ยาง หมู่ที่ ๒ บ้านหม่อง กะลา | เพื่อเพิ่มปริมาณ พื้นที่กักเก็บน้ำ | ขุดลอกแหล่งน้ำ ลำห้วย,ให้ สะอาดกว้าง-ลึก มากขึ้น | | | | ๓๐,๐๐๐ | | ขุดลอกลำ ห้วยขุด ลอกแหล่ง น้ำ | ประชาชนมี น้ำอุปโภค | กองช่าง |
| ๗๙ | โครงการขุดลอกลำห้วย หนองใหญ่-พู่ป่า หมู่ที่ ๒ บ้านหม่องกะลา | เพื่อเพิ่มปริมาณ พื้นที่กักเก็บน้ำ | ขุดลอกแหล่งน้ำ ลำห้วย,ให้ สะอาดกว้าง-ลึก มากขึ้น | | | | | ๓๐,๐๐๐ | ขุดลอกลำ ห้วยขุด ลอกแหล่ง น้ำ | ประชาชนมี น้ำอุปโภค | กองช่าง |
| ๘๐ | โครงการขุดลอกลำห้วยหุบ มะไฟ - ป่าชุมชน หมู่ที่ ๒ บ้านหม่องกะลา | เพื่อเพิ่มปริมาณ พื้นที่กักเก็บน้ำ | ขุดลอกแหล่งน้ำ ลำห้วย,ให้ สะอาดกว้าง-ลึก มากขึ้น | | | ๓๐,๐๐๐ | | | ขุดลอกลำ ห้วยขุด ลอกแหล่ง น้ำ | ประชาชนมี น้ำอุปโภค | กองช่าง |
| ๘๑ | โครงการปรับปรุง ซ่อมแซมศาลา อเนกประสงค์หมู่บ้าน หมู่ที่ ๒ บ้านหม่องกะลา | เพื่อให้มีสถานที่ใน การส่งเสริมการมี ส่วนร่วมของ ประชาชน | ทาสี ปูกระเบื้อง ขยายฯลฯ | | | | | ๓๐๐,๐๐๐ | ศาลา | สถานที่ มีความพร้อม ในการจัด กิจกรรม | กองช่าง |
| ๘๒ | ปรับปรุงซ่อมแซม ห้องน้ำสาธารณะประจำ หมู่บ้าน หมู่ที่ ๒ บ้าน หม่องกะลา | เพื่อปรับปรุง ห้องน้ำสาธารณะ ในพื้นที่ | ทาสี ปูกระเบื้อง ขยายฯลฯ | | | | ๔๐๐,๐๐๐ | | ห้องน้ำชุมชน | ประชาชนใน ชุมชนมี ห้องน้ำไว้ใช้ | กองช่าง |

ก. ยุทธศาสตร์จังหวัดที่ ๓ ยุทธศาสตร์การพัฒนาส่งเสริมความเป็นเมืองน่าอยู่

ข. ยุทธศาสตร์การพัฒนาขององค์กรปกครองส่วนท้องถิ่นเขตจังหวัดกาญจนบุรี ยุทธศาสตร์การพัฒนาที่ ๒ ยุทธการพัฒนาด้านโครงสร้างพื้นฐาน

๑. ยุทธศาสตร์การพัฒนาด้านโครงสร้างพื้นฐาน

๑.๑ แผนงานเคหะและชุมชน

| ที่ | โครงการ | วัตถุประสงค์ | เป้าหมาย (ผลผลิตโครงการ) | งบประมาณและที่มา | | | | | ตัวชี้วัด (KPI) | ผลที่คาดว่าจะ ได้รับ | หน่วยงาน ที่รับผิดชอบ |
|-----|--|--|---------------------------------|------------------|------|-----------|---------|---------|-----------------------|--|--------------------------|
| | | | | ๒๕๖๖ | ๒๕๖๗ | ๒๕๖๘ | ๒๕๖๙ | ๒๕๗๐ | | | |
| ๘๓ | โครงการก่อสร้างระบบประปาผิวดินขนาดใหญ่ หมู่ที่ ๒ บ้านหม่องกะลา | เพื่อให้ประชาชนมีน้ำอุปโภคบริโภค ที่มีคุณภาพและทั่วถึง | ประปาขนาดใหญ่ ๑ แห่ง | | | ๕,๐๐๐,๐๐๐ | | | ระบบประปา | ประชาชนมีน้ำอุปโภคบริโภค อย่างทั่วถึง | กองช่าง / อบจ. |
| ๘๔ | โครงการก่อสร้างรางระบายน้ำพร้อมวางท่อระบายน้ำ สาย วัดถ้ำหม่องกะลา | เพื่อป้องกันการพังทลายของถนน | รางระบายน้ำพร้อมวางท่อกสล. | | | | | ๕๐๐,๐๐๐ | รางน้ำระบายน้ำ | ป้องกันและบรรเทาการพังของถนน | กองช่าง |
| ๘๕ | โครงการก่อสร้างลานอเนกประสงค์ หมู่ที่ ๒ บ้านหม่องกะลา | เพื่อให้มีสถานที่ในการส่งเสริมการมีส่วนร่วมของประชาชน | ลานอเนกประสงค์คอนกรีตเสริมเหล็ก | | | ๔๐๐,๐๐๐ | | | ลานอเนกประสงค์ | มีลานอเนกประสงค์ไว้เพื่อให้ประชาชนได้ใช้ประโยชน์ | กองช่าง |
| ๘๖ | โครงการขยายเขตประปาจากหมู่ที่ ๒ บ้านหม่องกะลา ไป หมู่ที่ ๓ บ้านหินดาตตะวันตก | เพื่อให้ประชาชนมีน้ำอุปโภคบริโภค ที่มีคุณภาพและทั่วถึง | วางท่อส่งน้ำพีวีซี | | | | ๓๐๐,๐๐๐ | | ระบบประปา | ประชาชนมีน้ำอุปโภคบริโภค อย่างทั่วถึง | กองช่าง |
| ๘๗ | โครงการเจาะบ่อบาดาลพร้อมติดตั้งถังแชมเปญ ๒๐ ลบ.ม. หมู่ที่ ๒ บ้านหม่องกะลา | เพื่อให้ประชาชนมีน้ำอุปโภคบริโภค ที่มีคุณภาพและทั่วถึง | เจาะบ่อบาดาลพร้อมระบบส่งน้ำ | | | ๗๐๐,๐๐๐ | | | บ่อบาดาลและถังเก็บน้ำ | ประชาชนมีน้ำอุปโภคบริโภคอย่างทั่วถึง | กองช่าง |

ก. ยุทธศาสตร์จังหวัดที่ ๓ ยุทธศาสตร์การพัฒนาส่งเสริมความเป็นเมืองน่าอยู่

ข. ยุทธศาสตร์การพัฒนาขององค์กรปกครองส่วนท้องถิ่นเขตจังหวัดกาญจนบุรี ยุทธศาสตร์การพัฒนาที่ ๒ ยุทธการพัฒนาด้านโครงสร้างพื้นฐาน

๑. ยุทธศาสตร์พัฒนาด้านโครงสร้างพื้นฐาน

๑.๑ แผนงานเคหะและชุมชน

| ที่ | โครงการ | วัตถุประสงค์ | เป้าหมาย (ผลผลิตโครงการ) | งบประมาณและที่มา | | | | | ตัวชี้วัด (KPI) | ผลที่คาดว่าจะ ได้รับ | หน่วยงาน ที่รับผิดชอบ |
|-----|--|--|---|------------------|------|-----------|------|-----------|------------------------------|---------------------------------------|------------------------------|
| | | | | ๒๕๖๖ | ๒๕๖๗ | ๒๕๖๘ | ๒๕๖๙ | ๒๕๗๐ | | | |
| ๘๘ | โครงการติดตั้งถังแชมเปญ ๒๐ ลบ.ม. หมู่ที่ ๒ บ้านหม่องกะลา | เพื่อให้ประชาชนมีน้ำอุปโภคบริโภค ที่มีคุณภาพและทั่วถึง | ถังแชมเปญ | | | | | ๕๐๐,๐๐๐ | บ่อบาดาล และถังเก็บน้ำ | ประชาชนมีน้ำอุปโภคบริโภคอย่างทั่วถึง | กองช่าง |
| ๘๙ | โครงการก่อสร้างระบบประปาขนาดใหญ่ บริเวณสระน้ำสาธารณะ หมู่ที่ ๒ บ้านหม่องกะลา | เพื่อให้ประชาชนมีน้ำอุปโภคบริโภค ที่มีคุณภาพและทั่วถึง | ก่อสร้างระบบประปา ขนาดใหญ่ | | | | | ๖,๐๐๐,๐๐๐ | น้ำ | ประชาชนมีน้ำอุปโภคบริโภค อย่างทั่วถึง | กองช่าง กรมทรัพย์ อบจ. |
| ๙๐ | โครงการขยายเขตไฟฟ้าแรงต่ำ หมู่ที่ ๒ บ้านหม่องกะลา | เพื่อให้ประชาชนมีไฟฟ้าใช้อย่างทั่วถึง | เสาไฟฟ้า สายไฟฟ้า | | | ๒๐๐,๐๐๐ | | | ไฟฟ้าแสงสว่าง | ประชาชนมีไฟฟ้าใช้อย่างทั่วถึง | กองช่าง |
| ๙๑ | โครงการก่อสร้างระบบประปาผิวดินขนาดใหญ่ หมู่ที่ ๒ บ้านหม่องกะลา | เพื่อให้ประชาชนมีน้ำอุปโภคบริโภค ที่มีคุณภาพและทั่วถึง | ก่อสร้างระบบประปาผิวดินขนาดใหญ่ | | | ๘,๐๐๐,๐๐๐ | | | ระบบประปา | ประชาชนมีน้ำอุปโภคบริโภค อย่างทั่วถึง | กองช่าง |
| ๙๒ | โครงการปรับปรุงผิวจราจรซอยวัดถ้ำหม่องกะลา หมู่ที่ ๒ บ้านหม่องกะลา | เพื่อให้มีถนนได้มาตรฐานใช้และมีความสะดวกปลอดภัย | ปรับปรุงผิวจราจรด้วยหินผุ/ลูกรัง พร้อมเกรดบด อัด กว้าง ๔ เมตร ยาว ๗๐ เมตร | | | ๔๐,๐๐๐ | | | ผิวจราจรที่ได้รับการปรับปรุง | การคมนาคมสะดวกปลอดภัย | กองช่าง |

ก. ยุทธศาสตร์จังหวัดที่ ๓ ยุทธศาสตร์การพัฒนาส่งเสริมความเป็นเมืองน่าอยู่

ข. ยุทธศาสตร์การพัฒนาขององค์กรปกครองส่วนท้องถิ่นเขตจังหวัดกาญจนบุรี ยุทธศาสตร์การพัฒนาคู่อ ๒ ยุทธการพัฒนาคู่อด้านโครงสร้างพื้นฐาน

๑. ยุทธศาสตร์การพัฒนาคู่อด้านโครงสร้างพื้นฐาน

๑.๑ แผนงานเคหะและชุมชน

| ที่ | โครงการ | วัตถุประสงค์ | เป้าหมาย (ผลผลิตโครงการ) | งบประมาณและที่มา | | | | | ตัวชี้วัด (KPI) | ผลที่คาดว่าจะ ได้รับ | หน่วยงาน ที่รับผิดชอบ |
|-----|--|---|--|------------------|------|---------|---------|---------|------------------------------|----------------------------------|--------------------------|
| | | | | ๒๕๖๖ | ๒๕๖๗ | ๒๕๖๘ | ๒๕๖๙ | ๒๕๗๐ | | | |
| ๙๓ | โครงการก่อสร้างรางระบายน้ำ ขอยวัดถ้ำหม่องกะลา หมู่ที่ ๒ บ้านหม่องกะลา | เพื่อป้องกันการพังทลายของถนน | ก่อสร้างรางระบายน้ำคอนกรีตเสริมเหล็ก | | | | ๒๐๐,๐๐๐ | | รางระบายน้ำ | ป้องกันและบรรเทาการพังทลายของถนน | กองช่าง |
| ๙๔ | โครงการก่อสร้างไหล่ทางขอยวัดถ้ำหม่องกะลา หมู่ที่ ๒ บ้านหม่องกะลา | เพื่อให้ประชาชนมีการคมนาคมที่สะดวกปลอดภัย | ก่อสร้างไหล่ทางคอนกรีตเสริมเหล็ก กว้างข้างละ ๐.๕๐ เมตร ยาว ๖๐๐ เมตร | | | ๕๐๐,๐๐๐ | | | ไหล่ทาง คสล. | การคมนาคมสะดวกปลอดภัย | กองช่าง |
| ๙๕ | โครงการก่อสร้างท่อลอดถนน บริเวณทางเข้าบ้านสมาชิกอบต.วัลลก ใจมุ่ง หมู่ที่ ๒ บ้านหม่องกะลา | เพื่อป้องกันการพังทลายของถนน | ก่อสร้างท่อลอดถนน คอนกรีตเสริมเหล็ก | | | ๒๐๐,๐๐๐ | | | ท่อลอดถนน | การคมนาคมสะดวกปลอดภัย | กองช่าง |
| ๙๖ | โครงการก่อสร้างท่อลอดถนน บริเวณไร่กามา หมู่ที่ ๒ บ้านหม่องกะลา | เพื่อป้องกันการพังทลายของถนน | ก่อสร้างท่อลอดถนน คอนกรีตเสริมเหล็ก | | | | ๒๐๐,๐๐๐ | | ท่อลอดถนน | การคมนาคมสะดวกปลอดภัย | กองช่าง |
| ๙๗ | โครงการปรับปรุงผิวจราจรขอยหุบปุ หมู่ที่ ๒ บ้านหม่องกะลา | เพื่อให้มีถนนได้มาตรฐานใช้และมีความสะดวกปลอดภัย | ปรับปรุงผิวจราจรด้วยหินผุ/ลูกรัง พร้อมเกรดบด อัด กว้าง ๔ เมตร ยาว ๖๐๐ เมตร | | | | | ๔๐๐,๐๐๐ | ผิวจราจรที่ได้รับการปรับปรุง | การคมนาคมสะดวกปลอดภัย | กองช่าง |

ก. ยุทธศาสตร์จังหวัดที่ ๓ ยุทธศาสตร์การพัฒนาส่งเสริมความเป็นเมืองน่าอยู่

ข. ยุทธศาสตร์การพัฒนาขององค์กรปกครองส่วนท้องถิ่นเขตจังหวัดกาญจนบุรี ยุทธศาสตร์พัฒนาที่ ๒ ยุทธศาสตร์พัฒนาด้านโครงสร้างพื้นฐาน

๑. ยุทธศาสตร์พัฒนาด้านโครงสร้างพื้นฐาน

๑.๑ แผนงานเคหะและชุมชน

| ที่ | โครงการ | วัตถุประสงค์ | เป้าหมาย (ผลผลิตโครงการ) | งบประมาณและที่มา | | | | | ตัวชี้วัด (KPI) | ผลที่คาดว่าจะ ได้รับ | หน่วยงาน ที่รับผิดชอบ |
|-----|---|---|---|------------------|------|-----------|---------|------|------------------------------|-------------------------|--------------------------|
| | | | | ๒๕๖๖ | ๒๕๖๗ | ๒๕๖๘ | ๒๕๖๙ | ๒๕๗๐ | | | |
| ๙๘ | โครงการก่อสร้างถนนคอนกรีตเสริมเหล็ก ซอยหุบปู หมู่ที่ ๒ บ้านหม่องกะลา | เพื่อให้มีถนนได้มาตรฐานใช้และมีความสะดวกปลอดภัย | ก่อสร้างถนนคอนกรีตเสริมเหล็ก กว้าง ๔ เมตร ยาว ๖๐๐ เมตร | | | ๑,๘๐๐,๐๐๐ | | | ถนน คสล | การคมนาคม สะดวกปลอดภัย | กองช่าง |
| ๙๙ | โครงการปรับปรุงผิวจราจร ซอยเหรียญประพันธ์ หมู่ที่ ๒ บ้านหม่องกะลา | เพื่อให้มีถนนได้มาตรฐานใช้และมีความสะดวกปลอดภัย | ปรับปรุงผิวจราจรด้วยหินผุ/ลูกรัง พร้อมเกรดบดอัด กว้าง ๔ เมตร ยาว ๙๕๐ เมตร | | | | ๕๐๐,๐๐๐ | | ผิวจราจรที่ได้รับการปรับปรุง | การคมนาคม สะดวกปลอดภัย | กองช่าง |
| ๑๐๐ | โครงการก่อสร้างถนนคอนกรีตเสริมเหล็ก ซอยเหรียญประพันธ์ หมู่ที่ ๒ บ้านหม่องกะลา | เพื่อให้มีถนนได้มาตรฐานใช้และมีความสะดวกปลอดภัย | ก่อสร้างถนนคอนกรีตเสริมเหล็ก กว้าง ๔ เมตร ยาว ๙๕๐ เมตร | | | ๒,๘๕๐,๐๐๐ | | | ถนน คสล | การคมนาคม สะดวกปลอดภัย | กองช่าง |
| ๑๐๑ | โครงการก่อสร้างท่อลอดถนน พร้อมหูช้าง บริเวณหินสว่าง หมู่ที่ ๒ บ้านหม่องกะลา | เพื่อป้องกันการพังทลายของถนน | ก่อสร้างท่อลอดถนน คอนกรีตเสริมเหล็ก พร้อมหูช้าง | | | | ๒๐๐,๐๐๐ | | ท่อลอดถนนพร้อมหูช้าง | การคมนาคม สะดวกปลอดภัย | กองช่าง |

ก. ยุทธศาสตร์จังหวัดที่ ๓ ยุทธศาสตร์การพัฒนาส่งเสริมความเป็นเมืองน่าอยู่

ข. ยุทธศาสตร์การพัฒนาขององค์กรปกครองส่วนท้องถิ่นเขตจังหวัดกาญจนบุรี ยุทธศาสตร์พัฒนาที่ ๒ ยุทธการพัฒนาด้านโครงสร้างพื้นฐาน

๑. ยุทธศาสตร์พัฒนาด้านโครงสร้างพื้นฐาน

๑.๑ แผนงานเคหะและชุมชน

| ที่ | โครงการ | วัตถุประสงค์ | เป้าหมาย (ผลผลิตโครงการ) | งบประมาณและที่มา | | | | | ตัวชี้วัด (KPI) | ผลที่คาดว่าจะ ได้รับ | หน่วยงาน ที่รับผิดชอบ |
|-----|---|---|---|------------------|------|-----------|---------|---------|------------------------------|-------------------------|--------------------------|
| | | | | ๒๕๖๖ | ๒๕๖๗ | ๒๕๖๘ | ๒๕๖๙ | ๒๕๗๐ | | | |
| ๑๐๒ | โครงการก่อสร้างถนนคอนกรีตเสริมเหล็ก ซอยหินสว่าง หมู่ที่ ๒ บ้านหม่องกะลา | เพื่อให้มีถนนได้มาตรฐานใช้และมีความสะดวกปลอดภัย | ก่อสร้างถนนคอนกรีตเสริมเหล็ก กว้าง ๔ เมตร ยาว ๓๒๐ เมตร | | | ๙๖๐,๐๐๐ | | | ถนน คสล | การคมนาคมสะดวกปลอดภัย | กองช่าง |
| ๑๐๓ | โครงการปรับปรุงผิวจราจร ซอยหินสว่าง หมู่ที่ ๒ บ้านหม่องกะลา | เพื่อให้มีถนนได้มาตรฐานใช้และมีความสะดวกปลอดภัย | ปรับปรุงผิวจราจรด้วยหินผุ/ลูกรัง พร้อมเกรดบดอัด กว้าง ๔ เมตร ยาว ๓๒๐ เมตร | | | | | ๒๐๐,๐๐๐ | ผิวจราจรที่ได้รับการปรับปรุง | การคมนาคมสะดวกปลอดภัย | กองช่าง |
| ๑๐๔ | โครงการก่อสร้างถนนคอนกรีตเสริมเหล็ก ไร่นายมาลัย สมมติ หมู่ที่ ๒ บ้านหม่องกะลา | เพื่อให้มีถนนได้มาตรฐานใช้และมีความสะดวกปลอดภัย | ก่อสร้างถนนคอนกรีตเสริมเหล็ก กว้าง ๔ เมตร ยาว ๘๐๐ เมตร | | | ๒,๔๐๐,๐๐๐ | | | ถนน คสล | การคมนาคมสะดวกปลอดภัย | กองช่าง |
| ๑๐๕ | โครงการปรับปรุงผิวจราจร ไร่นายมาลัย สมมติ หมู่ที่ ๒ บ้านหม่องกะลา | เพื่อให้มีถนนได้มาตรฐานใช้และมีความสะดวกปลอดภัย | ปรับปรุงผิวจราจรด้วยหินผุ/ลูกรัง พร้อมเกรดบดอัด กว้าง ๔ เมตร ยาว ๘๐๐ เมตร | | | | ๔๐๐,๐๐๐ | | ผิวจราจรที่ได้รับการปรับปรุง | การคมนาคมสะดวกปลอดภัย | กองช่าง |

ก. ยุทธศาสตร์จังหวัดที่ ๓ ยุทธศาสตร์การพัฒนาส่งเสริมความเป็นเมืองน่าอยู่

ข. ยุทธศาสตร์การพัฒนาขององค์กรปกครองส่วนท้องถิ่นเขตจังหวัดกาญจนบุรี ยุทธศาสตร์พัฒนาที่ ๒ ยุทธการพัฒนาด้านโครงสร้างพื้นฐาน

๑. ยุทธศาสตร์พัฒนาด้านโครงสร้างพื้นฐาน

๑.๑ แผนงานเคหะและชุมชน

| ที่ | โครงการ | วัตถุประสงค์ | เป้าหมาย (ผลผลิตโครงการ) | งบประมาณและที่มา | | | | | ตัวชี้วัด (KPI) | ผลที่คาดว่าจะ ได้รับ | หน่วยงาน ที่รับผิดชอบ |
|-----|---|---|---|------------------|------|-----------|---------|------|------------------------------|-------------------------|--------------------------|
| | | | | ๒๕๖๖ | ๒๕๖๗ | ๒๕๖๘ | ๒๕๖๙ | ๒๕๗๐ | | | |
| ๑๐๖ | โครงการก่อสร้างถนนคอนกรีตเสริมเหล็ก ซอยดงยาง-หุบตาลัย หมู่ที่ ๒ บ้านหม่องกะลา | เพื่อให้มีถนนได้มาตรฐานใช้และมีความสะดวกปลอดภัย | ก่อสร้างถนนคอนกรีตเสริมเหล็ก กว้าง ๔ เมตร ยาว ๑,๒๐๐ เมตร | | | ๓,๖๐๐,๐๐๐ | | | ถนน คสล | การคมนาคม สะดวกปลอดภัย | กองช่าง |
| ๑๐๗ | โครงการปรับปรุงผิวจราจร ซอยดงยาง-หุบตาลัย หมู่ที่ ๒ บ้านหม่องกะลา | เพื่อให้มีถนนได้มาตรฐานใช้และมีความสะดวกปลอดภัย | ปรับปรุงผิวจราจรด้วยหินผุ/ลูกรัง พร้อมเกรดบดอัด กว้าง ๔ เมตร ยาว ๑,๒๐๐ เมตร | | | | ๕๗๖,๐๐๐ | | ผิวจราจรที่ได้รับการปรับปรุง | การคมนาคม สะดวกปลอดภัย | กองช่าง |
| ๑๐๘ | โครงการก่อสร้างถนนคอนกรีตเสริมเหล็ก ซอยดงยาง-เหรียญประพันธ์ หมู่ที่ ๒ บ้านหม่องกะลา | เพื่อให้มีถนนได้มาตรฐานใช้และมีความสะดวกปลอดภัย | ก่อสร้างถนนคอนกรีตเสริมเหล็ก กว้าง ๔ เมตร ยาว ๗๐๐ เมตร | | | ๒,๑๐๐,๐๐๐ | | | ถนน คสล | การคมนาคม สะดวกปลอดภัย | กองช่าง |
| ๑๐๙ | โครงการปรับปรุงผิวจราจร ซอยดงยาง-เหรียญประพันธ์ หมู่ที่ ๒ บ้านหม่องกะลา | เพื่อให้มีถนนได้มาตรฐานใช้และมีความสะดวกปลอดภัย | ปรับปรุงผิวจราจรด้วยหินผุ/ลูกรัง พร้อมเกรดบดอัด กว้าง ๔ เมตร ยาว ๗๐๐ เมตร | | | | ๔๐๐,๐๐๐ | | ผิวจราจรที่ได้รับการปรับปรุง | การคมนาคม สะดวกปลอดภัย | กองช่าง |

ก. ยุทธศาสตร์จังหวัดที่ ๓ ยุทธศาสตร์การพัฒนาส่งเสริมความเป็นเมืองน่าอยู่

ข. ยุทธศาสตร์การพัฒนาขององค์กรปกครองส่วนท้องถิ่นเขตจังหวัดกาญจนบุรี ยุทธศาสตร์การพัฒนาที่ ๒ ยุทธการพัฒนาด้านโครงสร้างพื้นฐาน

๑. ยุทธศาสตร์การพัฒนาด้านโครงสร้างพื้นฐาน

๑.๑ แผนงานเคหะและชุมชน

| ที่ | โครงการ | วัตถุประสงค์ | เป้าหมาย (ผลผลิตโครงการ) | งบประมาณและที่มา | | | | | ตัวชี้วัด (KPI) | ผลที่คาดว่าจะ ได้รับ | หน่วยงาน ที่รับผิดชอบ |
|-----|---|---|---|------------------|------|-----------|------|---------|------------------------------|-------------------------|--------------------------|
| | | | | ๒๕๖๖ | ๒๕๖๗ | ๒๕๖๘ | ๒๕๖๙ | ๒๕๗๐ | | | |
| ๑๑๐ | โครงการก่อสร้างท่อลอดถนน พร้อมหูช้าง บริเวณไร้วีโรจน์ หมู่ที่ ๒ บ้านหม่องกะลา | เพื่อป้องกันการพังทลายของถนน | ก่อสร้างท่อลอดถนน คอนกรีตเสริมเหล็ก พร้อมหูช้าง | | | | | ๒๐๐,๐๐๐ | ท่อลอดถนนพร้อมหูช้าง | การคมนาคม สะดวกปลอดภัย | กองช่าง |
| ๑๑๑ | โครงการปรับปรุงฝิวจราจรซอยหุบมะไฟ หมู่ที่ ๒ บ้านหม่องกะลา | เพื่อให้มีถนนได้มาตรฐานใช้และมีความสะดวกปลอดภัย | ปรับปรุงฝิวจราจรด้วยหินผุ/ลูกรัง พร้อมเกรตบดอัด กว้าง ๔ เมตร ยาว ๑,๒๕๐ เมตร | | | | | ๖๐๐,๐๐๐ | ฝิวจราจรที่ได้รับการปรับปรุง | การคมนาคม สะดวกปลอดภัย | กองช่าง |
| ๑๑๒ | โครงการก่อสร้างถนนคอนกรีตเสริมเหล็ก ซอยหุบมะไฟ หมู่ที่ ๒ บ้านหม่องกะลา | เพื่อให้มีถนนได้มาตรฐานใช้และมีความสะดวกปลอดภัย | ก่อสร้างถนนคอนกรีตเสริมเหล็ก กว้าง ๔ เมตร ยาว ๑,๒๕๐ เมตร | | | ๓,๗๕๐,๐๐๐ | | | ถนน คสล | การคมนาคม สะดวกปลอดภัย | กองช่าง |
| ๑๑๓ | โครงการปรับปรุงฝิวจราจรซอยสามหลัง-ไร่ลุงจาง หมู่ที่ ๒ บ้านหม่องกะลา | เพื่อให้มีถนนได้มาตรฐานใช้และมีความสะดวกปลอดภัย | ปรับปรุงฝิวจราจรด้วยหินผุ/ลูกรัง พร้อมเกรตบดอัด กว้าง ๔ เมตร ยาว ๖๕๐ เมตร | | | ๔๐๐,๐๐๐ | | | ฝิวจราจรที่ได้รับการปรับปรุง | การคมนาคม สะดวกปลอดภัย | กองช่าง |

ก. ยุทธศาสตร์จังหวัดที่ ๓ ยุทธศาสตร์การพัฒนาส่งเสริมความเป็นเมืองน่าอยู่

ข. ยุทธศาสตร์การพัฒนาขององค์กรปกครองส่วนท้องถิ่นเขตจังหวัดกาญจนบุรี ยุทธศาสตร์พัฒนาที่ ๒ ยุทธการพัฒนาด้านโครงสร้างพื้นฐาน

๑. ยุทธศาสตร์พัฒนาด้านโครงสร้างพื้นฐาน

๑.๑ แผนงานเคหะและชุมชน

| ที่ | โครงการ | วัตถุประสงค์ | เป้าหมาย (ผลผลิตโครงการ) | งบประมาณและที่มา | | | | | ตัวชี้วัด (KPI) | ผลที่คาดว่าจะ ได้รับ | หน่วยงาน ที่รับผิดชอบ |
|-----|--|---|---|------------------|------|-----------|-----------|------|------------------------------|-------------------------|--------------------------|
| | | | | ๒๕๖๖ | ๒๕๖๗ | ๒๕๖๘ | ๒๕๖๙ | ๒๕๗๐ | | | |
| ๑๑๔ | โครงการก่อสร้างถนนคอนกรีตเสริมเหล็ก ซอยสามหลัง-ไร่ลุงจาง หมู่ที่ ๒ บ้านหม่องกะลา | เพื่อให้มีถนนได้มาตรฐานใช้และมีความสะดวกปลอดภัย | ก่อสร้างถนนคอนกรีตเสริมเหล็ก กว้าง ๔ เมตร ยาว ๖๕๐ เมตร | | | | ๑,๙๕๐,๐๐๐ | | ถนน คสล | การคมนาคม สะดวกปลอดภัย | กองช่าง |
| ๑๑๕ | โครงการปรับปรุงผิวจราจร ซอยนายฉลาด ชาติทอง หมู่ที่ ๒ บ้านหม่องกะลา | เพื่อให้มีถนนได้มาตรฐานใช้และมีความสะดวกปลอดภัย | ปรับปรุงผิวจราจรด้วยหินผุ/ลูกรัง พร้อมเกรดบดอัด กว้าง ๔ เมตร ยาว ๕๐๐ เมตร | | | ๓๐๐,๐๐๐ | | | ผิวจราจรที่ได้รับการปรับปรุง | การคมนาคม สะดวกปลอดภัย | กองช่าง |
| ๑๑๖ | โครงการก่อสร้างถนนคอนกรีตเสริมเหล็ก ซอยนายฉลาด ชาติทอง หมู่ที่ ๒ บ้านหม่องกะลา | เพื่อให้มีถนนได้มาตรฐานใช้และมีความสะดวกปลอดภัย | ก่อสร้างถนนคอนกรีตเสริมเหล็ก กว้าง ๔ เมตร ยาว ๕๐๐ เมตร | | | ๑,๕๐๐,๐๐๐ | | | ถนน คสล | การคมนาคม สะดวกปลอดภัย | กองช่าง |
| ๑๑๗ | โครงการปรับปรุงผิวจราจร ซอยนายเหล็ก หมู่ที่ ๒ บ้านหม่องกะลา | เพื่อให้มีถนนได้มาตรฐานใช้และมีความสะดวกปลอดภัย | ปรับปรุงผิวจราจรด้วยหินผุ/ลูกรัง พร้อมเกรดบดอัด กว้าง ๔ เมตร ยาว ๗๐๐ เมตร | | | | ๔๐๐,๐๐๐ | | ผิวจราจรที่ได้รับการปรับปรุง | การคมนาคม สะดวกปลอดภัย | กองช่าง |

ก. ยุทธศาสตร์จังหวัดที่ ๓ ยุทธศาสตร์การพัฒนาส่งเสริมความเป็นเมืองน่าอยู่

ข. ยุทธศาสตร์การพัฒนาขององค์กรปกครองส่วนท้องถิ่นเขตจังหวัดกาญจนบุรี ยุทธศาสตร์พัฒนาที่ ๒ ยุทธศาสตร์พัฒนาด้านโครงสร้างพื้นฐาน

๑. ยุทธศาสตร์พัฒนาด้านโครงสร้างพื้นฐาน

๑.๑ แผนงานเคหะและชุมชน

| ที่ | โครงการ | วัตถุประสงค์ | เป้าหมาย (ผลผลิตโครงการ) | งบประมาณและที่มา | | | | | ตัวชี้วัด (KPI) | ผลที่คาดว่าจะ ได้รับ | หน่วยงาน ที่รับผิดชอบ |
|-----|--|---|---|------------------|------|-----------|-----------|-----------|------------------------------|-------------------------|--------------------------|
| | | | | ๒๕๖๖ | ๒๕๖๗ | ๒๕๖๘ | ๒๕๖๙ | ๒๕๗๐ | | | |
| ๑๑๘ | โครงการก่อสร้างถนนคอนกรีตเสริมเหล็ก ซอยนายเหล็ก หมู่ที่ ๒ บ้านหม่องกะลา | เพื่อให้มีถนนได้มาตรฐานใช้และมีความสะดวกปลอดภัย | ก่อสร้างถนนคอนกรีตเสริมเหล็ก กว้าง ๔ เมตร ยาว ๗๐๐ เมตร | | | | | ๒,๑๐๐,๐๐๐ | ถนน คสล | การคมนาคม สะดวกปลอดภัย | กองช่าง |
| ๑๑๙ | โครงการปรับปรุงผิวจราจร ซอยศูนย์เด็กเล็ก หมู่ที่ ๒ บ้านหม่องกะลา | เพื่อให้มีถนนได้มาตรฐานใช้และมีความสะดวกปลอดภัย | ปรับปรุงผิวจราจรด้วยหินผุ/ลูกรัง พร้อมเกรดบดอัด กว้าง ๔ เมตร ยาว ๒,๒๐๐ เมตร | | | ๑,๐๕๖,๐๐๐ | | | ผิวจราจรที่ได้รับการปรับปรุง | การคมนาคม สะดวกปลอดภัย | กองช่าง |
| ๑๒๐ | โครงการก่อสร้างถนนคอนกรีตเสริมเหล็ก ซอยศูนย์เด็กเล็ก หมู่ที่ ๒ บ้านหม่องกะลา | เพื่อให้มีถนนได้มาตรฐานใช้และมีความสะดวกปลอดภัย | ก่อสร้างถนนคอนกรีตเสริมเหล็ก กว้าง ๔ เมตร ยาว ๒,๒๐๐ เมตร | | | | ๖,๖๐๐,๐๐๐ | | ถนน คสล | การคมนาคม สะดวกปลอดภัย | กองช่าง |
| ๑๒๑ | โครงการก่อสร้างท่อลอดถนน พร้อมหูช้าง บริเวณไร่นายอนุพงศ์ ชาวม่วง หมู่ที่ ๒ บ้านหม่องกะลา | เพื่อป้องกันการพังทลายของถนน | ก่อสร้างท่อลอดถนน คอนกรีตเสริมเหล็ก พร้อมหูช้าง | | | ๒๐๐,๐๐๐ | | | ท่อลอดถนนพร้อมหูช้าง | การคมนาคม สะดวกปลอดภัย | กองช่าง |

ก. ยุทธศาสตร์จังหวัดที่ ๓ ยุทธศาสตร์การพัฒนาส่งเสริมความเป็นเมืองน่าอยู่

ข. ยุทธศาสตร์การพัฒนาขององค์กรปกครองส่วนท้องถิ่นเขตจังหวัดกาญจนบุรี ยุทธศาสตร์การพัฒนาที่ ๒ ยุทธการพัฒนาด้านโครงสร้างพื้นฐาน

๑. ยุทธศาสตร์การพัฒนาด้านโครงสร้างพื้นฐาน

๑.๑ แผนงานเคหะและชุมชน

| ที่ | โครงการ | วัตถุประสงค์ | เป้าหมาย (ผลผลิตโครงการ) | งบประมาณและที่มา | | | | | ตัวชี้วัด (KPI) | ผลที่คาดว่าจะ ได้รับ | หน่วยงาน ที่รับผิดชอบ |
|-----|--|---|---|------------------|------|-----------|---------|------|------------------------------|-------------------------|--------------------------|
| | | | | ๒๕๖๖ | ๒๕๖๗ | ๒๕๖๘ | ๒๕๖๙ | ๒๕๗๐ | | | |
| ๑๒๒ | โครงการก่อสร้างท่อลอดถนน พร้อมหูช้าง บริเวณไร้ต้าววน หมู่ที่ ๒ บ้านหม่องกะลา | เพื่อป้องกันการพังทลายของถนน | ก่อสร้างท่อลอดถนน คอนกรีตเสริมเหล็ก พร้อมหูช้าง | | | | ๒๐๐,๐๐๐ | | ท่อลอดถนนพร้อมหูช้าง | การคมนาคม สะดวกปลอดภัย | กองช่าง |
| ๑๒๓ | โครงการก่อสร้างถนนคอนกรีตเสริมเหล็ก ซอยป่าแวง หมู่ที่ ๒ บ้านหม่องกะลา | เพื่อให้มีถนนได้มาตรฐานใช้และมีความสะดวกปลอดภัย | ก่อสร้างถนนคอนกรีตเสริมเหล็ก กว้าง ๔ เมตร ยาว ๒๕๐ เมตร | | | ๓๕๐,๐๐๐ | | | ถนน คสล | การคมนาคม สะดวกปลอดภัย | กองช่าง |
| ๑๒๔ | โครงการปรับปรุงผิวจราจร ซอยบ้านนายมัน หมู่ที่ ๒ บ้านหม่องกะลา เชื่อม หมู่ที่ ๔ บ้านหนองพลู | เพื่อให้มีถนนได้มาตรฐานใช้และมีความสะดวกปลอดภัย | ปรับปรุงผิวจราจรด้วยหินผุ/ลูกรัง พร้อมเกรดบดอัด กว้าง ๔ เมตร ยาว ๖๒๐ เมตร | | | | ๓๐๐,๐๐๐ | | ผิวจราจรที่ได้รับการปรับปรุง | การคมนาคม สะดวกปลอดภัย | กองช่าง |
| ๑๒๕ | โครงการก่อสร้างถนนคอนกรีตเสริมเหล็ก ซอยบ้านนายมัน หมู่ที่ ๒ บ้านหม่องกะลา เชื่อม หมู่ที่ ๔ บ้านหนองพลู | เพื่อให้มีถนนได้มาตรฐานใช้และมีความสะดวกปลอดภัย | ก่อสร้างถนนคอนกรีตเสริมเหล็ก กว้าง ๔ เมตร ยาว ๖๒๐ เมตร | | | ๑,๘๖๐,๐๐๐ | | | ถนน คสล | การคมนาคม สะดวกปลอดภัย | กองช่าง |

ก. ยุทธศาสตร์จังหวัดที่ ๓ ยุทธศาสตร์การพัฒนาส่งเสริมความเป็นเมืองน่าอยู่

ข. ยุทธศาสตร์การพัฒนาขององค์กรปกครองส่วนท้องถิ่นเขตจังหวัดกาญจนบุรี ยุทธศาสตร์การพัฒนาที่ ๒ ยุทธการพัฒนาด้านโครงสร้างพื้นฐาน

๑. ยุทธศาสตร์พัฒนาด้านโครงสร้างพื้นฐาน

๑.๑ แผนงานเคหะและชุมชน

| ที่ | โครงการ | วัตถุประสงค์ | เป้าหมาย (ผลผลิตโครงการ) | งบประมาณและที่มา | | | | | ตัวชี้วัด (KPI) | ผลที่คาดว่าจะ ได้รับ | หน่วยงาน ที่รับผิดชอบ |
|-----|--|---|---|------------------|------|---------|--------|-----------|--------------------------------------|--|--------------------------|
| | | | | ๒๕๖๖ | ๒๕๖๗ | ๒๕๖๘ | ๒๕๖๙ | ๒๕๗๐ | | | |
| ๑๒๖ | โครงการเปลี่ยนท่อปะปา ภายในหมู่บ้าน หมู่ที่ ๒ บ้านหม่องกะลา | เพื่อให้ประชาชนมี น้ำอุปโภค-บริโภค ที่ มีคุณภาพอย่างทั่วถึง | เปลี่ยนท่อ ประปาภายใน หมู่บ้าน | | | | | ๑,๐๐๐,๐๐๐ | ท่อน้ำประปา | ประชาชนมี น้ำอุปโภค- บริโภคมากขึ้น | กองช่าง |
| ๑๒๗ | โครงการปรับปรุงผิวจราจร ซอยบ้านนายจรูญ ปัญญา สิริพงษ์ หมู่ที่ ๒ บ้าน หม่องกะลา | เพื่อให้มีถนนได้ มาตรฐานใช้และมี ความสะดวก ปลอดภัย | ปรับปรุงผิว จราจรด้วยหินผุ/ ลูกรัง พร้อมเกรด บด อัด กว้าง ๔ เมตร ยาว ๔๐ เมตร | | | | ๒๐,๐๐๐ | | ผิวจราจรที่ ได้รับการ ปรับปรุง | การคมนาคม สะดวก ปลอดภัย | กองช่าง |
| ๑๒๘ | โครงการก่อสร้างถนน คอนกรีตเสริมเหล็ก ซอย บ้านนายจรูญ ปัญญาสิริ พงษ์ หมู่ที่ ๒ บ้านหม่อง กะลา | เพื่อให้มีถนนได้ มาตรฐานใช้และมี ความสะดวก ปลอดภัย | ก่อสร้างถนน คอนกรีตเสริม เหล็ก กว้าง ๔ เมตร ยาว ๔๐ เมตร | | | ๒๐๐,๐๐๐ | | | ถนน คสล | การคมนาคม สะดวก ปลอดภัย | กองช่าง |
| ๑๒๙ | โครงการก่อสร้างถนน คอนกรีตเสริมเหล็ก ซอย ดงยาง หมู่ที่ ๒ บ้านหม่อง กะลา | เพื่อให้มีถนนได้ มาตรฐานใช้และมี ความสะดวก ปลอดภัย | ก่อสร้างถนน คอนกรีตเสริม เหล็ก กว้าง ๔ เมตร ยาว ๕๘๐ เมตร | | | ๒๐๐,๐๐๐ | | | ถนน คสล | การคมนาคม สะดวก ปลอดภัย | กองช่าง |

ก. ยุทธศาสตร์จังหวัดที่ ๓ ยุทธศาสตร์การพัฒนาส่งเสริมความเป็นเมืองน่าอยู่

ข. ยุทธศาสตร์การพัฒนาขององค์กรปกครองส่วนท้องถิ่นเขตจังหวัดกาญจนบุรี ยุทธศาสตร์การพัฒนาที่ ๒ ยุทธการพัฒนาด้านโครงสร้างพื้นฐาน

๑. ยุทธศาสตร์การพัฒนาด้านโครงสร้างพื้นฐาน

๑.๑ แผนงานเคหะและชุมชน

| ที่ | โครงการ | วัตถุประสงค์ | เป้าหมาย (ผลผลิตโครงการ) | งบประมาณและที่มา | | | | | ตัวชี้วัด (KPI) | ผลที่คาดว่าจะ ได้รับ | หน่วยงาน ที่รับผิดชอบ |
|-----|--|---|--|------------------|------|---------|---------|------|--------------------------------------|-------------------------------|--------------------------|
| | | | | ๒๕๖๖ | ๒๕๖๗ | ๒๕๖๘ | ๒๕๖๙ | ๒๕๗๐ | | | |
| ๑๓๐ | โครงการปรับปรุงผิวจราจร ซอยข้างโรงไม้ หมู่ที่ ๒ บ้านหม่องกะลา | เพื่อให้มีถนนได้ มาตรฐานใช้และมี ความสะดวก ปลอดภัย | ปรับปรุงผิว จราจรด้วยหินผุ/ ลูกรัง พร้อมเกรด บด อัด กว้าง ๔ เมตร ยาว ๘๗๐ เมตร | | | | ๒๐๐,๐๐๐ | | ผิวจราจรที่ ได้รับการ ปรับปรุง | การคมนาคม สะดวก ปลอดภัย | กองช่าง |
| ๑๓๑ | โครงการก่อสร้างถนน คอนกรีตเสริมเหล็ก ซอย ข้างโรงไม้ หมู่ที่ ๒ บ้าน หม่องกะลา | เพื่อให้มีถนนได้ มาตรฐานใช้และมี ความสะดวก ปลอดภัย | ก่อสร้างถนน คอนกรีตเสริม เหล็ก กว้าง ๔ เมตร ยาว ๓๒๐ เมตร | | | ๙๖๐,๐๐๐ | | | ถนน คสล | การคมนาคม สะดวก ปลอดภัย | กองช่าง |
| ๑๓๒ | โครงการก่อสร้างท่อลอด ถนน บริเวณซอยเหรียญ ประพันธ์ เชื่อมหุบตาลัย หมู่ที่ ๒ บ้านหม่องกะลา | เพื่อป้องกันการ พังทลายของถนน | ก่อสร้างท่อลอด ถนน คอนกรีต เสริมเหล็ก | | | | ๒๐๐,๐๐๐ | | ท่อลอดถนน | การคมนาคม สะดวก ปลอดภัย | กองช่าง |
| ๑๓๓ | โครงการก่อสร้างถนน คอนกรีตเสริมเหล็ก ซอยไร่ โก๋เหลียง หมู่ที่ ๒ บ้าน หม่องกะลา | เพื่อให้มีถนนได้ มาตรฐานใช้และมี ความสะดวก ปลอดภัย | ก่อสร้างถนน คอนกรีตเสริม เหล็ก กว้าง ๔ เมตร ยาว ๓๐๐ เมตร | | | ๙๐๐,๐๐๐ | | | ถนน คสล | การคมนาคม สะดวก ปลอดภัย | กองช่าง |

ก. ยุทธศาสตร์จังหวัดที่ ๓ ยุทธศาสตร์การพัฒนาส่งเสริมความเป็นเมืองน่าอยู่

ข. ยุทธศาสตร์การพัฒนาขององค์กรปกครองส่วนท้องถิ่นเขตจังหวัดกาญจนบุรี ยุทธศาสตร์พัฒนาที่ ๒ ยุทธการพัฒนาด้านโครงสร้างพื้นฐาน

๑. ยุทธศาสตร์พัฒนาด้านโครงสร้างพื้นฐาน

๑.๑ แผนงานเคหะและชุมชน

| ที่ | โครงการ | วัตถุประสงค์ | เป้าหมาย (ผลผลิตโครงการ) | งบประมาณและที่มา | | | | | ตัวชี้วัด (KPI) | ผลที่คาดว่าจะ ได้รับ | หน่วยงาน ที่รับผิดชอบ |
|-----|---|---|--|------------------|------|---------|---------|---------|--------------------------------------|-------------------------------|--------------------------|
| | | | | ๒๕๖๖ | ๒๕๖๗ | ๒๕๖๘ | ๒๕๖๙ | ๒๕๗๐ | | | |
| ๑๓๔ | โครงการปรับปรุงผิวจราจร ซอยโรโกะเหลี่ยม หมู่ที่ ๒ บ้านหม่องกะลา | เพื่อให้มีถนนได้ มาตรฐานใช้และมี ความสะดวก ปลอดภัย | ปรับปรุงผิว จราจรด้วยหินผุ/ ลูกรัง พร้อมเกรด บด อัด กว้าง ๔ เมตร ยาว ๓๐๐ เมตร | | | | ๒๐๐,๐๐๐ | | ผิวจราจรที่ ได้รับการ ปรับปรุง | การคมนาคม สะดวก ปลอดภัย | กองช่าง |
| ๑๓๕ | โครงการปรับปรุงผิวจราจร ซอยสระน้ำพุพง หมู่ที่ ๒ บ้านหม่องกะลา | เพื่อให้มีถนนได้ มาตรฐานใช้และมี ความสะดวก ปลอดภัย | ปรับปรุงผิว จราจรด้วยหินผุ/ ลูกรัง พร้อมเกรด บด อัด กว้าง ๔ เมตร ยาว ๓๐๐ เมตร | | | | | ๒๐๐,๐๐๐ | ผิวจราจรที่ ได้รับการ ปรับปรุง | การคมนาคม สะดวก ปลอดภัย | กองช่าง |
| ๑๓๖ | โครงการก่อสร้างท่อลอด ถนน บริเวณไร่นายมาลัย สมมติ หมู่ที่ ๒ บ้านหม่อง กะลา | เพื่อป้องกันการ พังทลายของถนน | ก่อสร้างท่อลอด ถนน คอนกรีต เสริมเหล็ก | | | ๒๐๐,๐๐๐ | | | ท่อลอดถนน | การคมนาคม สะดวก ปลอดภัย | กองช่าง |

รายละเอียดโครงการพัฒนา

แผนพัฒนาท้องถิ่นห้าปี (พ.ศ. ๒๕๖๖ - ๒๕๗๐) ปรับปรุง แก้ไข เพิ่มเติม เปลี่ยนแปลง (ฉบับที่ ๒)

แบบ ผ.๐๒

องค์การบริหารส่วนตำบลหินดาด อำเภอทองผาภูมิ จังหวัดกาญจนบุรี

ก. ยุทธศาสตร์จังหวัดที่ ๓ ยุทธศาสตร์การพัฒนาส่งเสริมความเป็นเมืองน่าอยู่

ข. ยุทธศาสตร์การพัฒนาขององค์กรปกครองส่วนท้องถิ่นเขตจังหวัดกาญจนบุรี ยุทธศาสตร์การพัฒนาที่ ๒ ยุทธการพัฒนาด้านโครงสร้างพื้นฐาน

๑. ยุทธศาสตร์การพัฒนาด้านโครงสร้างพื้นฐาน

๑.๑ แผนงานเคหะและชุมชน

| ที่ | โครงการ | วัตถุประสงค์ | เป้าหมาย | งบประมาณและที่มา | | | | | ตัวชี้วัด | ผลที่คาดว่าจะ | หน่วยงาน | |
|-----|--|---|--|------------------|------|---------|-----------|---------|-----------|----------------|--------------------------------------|---------|
| | | | (ผลผลิตโครงการ) | ๒๕๖๖ | ๒๕๖๗ | ๒๕๖๘ | ๒๕๖๙ | ๒๕๗๐ | (KPI) | ได้รับ | ที่รับผิดชอบ | |
| ๑๓๗ | โครงการก่อสร้างบล็อกคอนเวดลิตถนนสายบ้านนายล้ำ หมู่ที่ ๓ บ้านหินดาดตะวันตก | ป้องกันการน้ำเซาะถนนพังเสียหายและเพิ่มความปลอดภัย | บล็อกคอนเวดลิตถนน | | | | ๕๐๐,๐๐๐ | | | บล็อกคอนเวด | ป้องกันและบรรเทาการพังของถนน | กองช่าง |
| ๑๓๘ | โครงการขุดลอกแหล่งน้ำ (บริเวณโรงเรียนวัดหินดาด) หมู่ที่ ๓ บ้านหินดาดตะวันตก | เพื่อเพิ่มปริมาณกักเก็บน้ำ | ขุดลอกแหล่งน้ำ | | | | | ๒๐๐,๐๐๐ | | ขุดลอกแหล่งน้ำ | ประชาชนมีน้ำอุปโภคบริโภคอย่างทั่วถึง | กองช่าง |
| ๑๓๙ | โครงการก่อสร้าง ปรับปรุงซ่อมแซม ระบบประปา หมู่ที่ ๓ บ้านหินดาดตะวันตก | เพื่อให้ประชาชนมีน้ำอุปโภคบริโภค ปริมาณและมีน้ำที่มีคุณภาพและอย่างทั่วถึง | ปรับปรุงซ่อมแซมระบบประปาจำนวน ๑ แห่ง | | | ๕๐๐,๐๐๐ | | | | ๑ แห่ง | ประชาชนมีน้ำอุปโภคบริโภค | กองช่าง |
| ๑๔๐ | โครงการขยายเขตประปาซอยโรงเรียนวัดหินดาดและซอยห้วยปลาตุ๊ก หมู่ที่ ๓ บ้านหินดาดตะวันตก | เพื่อให้ประชาชนมีน้ำอุปโภคบริโภค ที่มีคุณภาพและทั่วถึง | วางท่อส่งน้ำประปาพีวีซีตามขนาดที่กำหนด | | | | | ๔๐๐,๐๐๐ | | ระบบประปา | ประชาชนมีน้ำอุปโภค-บริโภค | กองช่าง |
| ๑๔๑ | ซ่อมแซมปรับปรุงฝายห้วยปลาตุ๊ก (พร้อมทำประตูปิด-เปิด)หมู่ ๓ บ้านหินดาดตะวันตก | เพื่อกักเก็บน้ำ | ทำฝายคอนกรีตเสริมเหล็กถาวร | | | | ๑,๐๐๐,๐๐๐ | | | ฝาย | ประชาชนมีน้ำอุปโภค-บริโภค | กองช่าง |

ก. ยุทธศาสตร์จังหวัดที่ ๓ ยุทธศาสตร์การพัฒนาส่งเสริมความเป็นเมืองน่าอยู่

ข. ยุทธศาสตร์การพัฒนาระบบโครงข่ายโครงข่ายพลังงานจังหวัดกาญจนบุรี ยุทธศาสตร์การพัฒนาที่ ๒ ยุทธศาสตร์พัฒนาด้านโครงสร้างพื้นฐาน

๑. ยุทธศาสตร์พัฒนาด้านโครงสร้างพื้นฐาน

๑.๑ แผนงานเคหะและชุมชน

| ที่ | โครงการ | วัตถุประสงค์ | เป้าหมาย | งบประมาณและที่มา | | | | | ตัวชี้วัด | ผลที่คาดว่าจะ | หน่วยงาน |
|-----|--|---|-----------------------|------------------|------|---------|---------|---------|---------------------|---|--------------|
| | | | (ผลผลิตโครงการ) | ๒๕๖๖ | ๒๕๖๗ | ๒๕๖๘ | ๒๕๖๙ | ๒๕๗๐ | (KPI) | ได้รับ | ที่รับผิดชอบ |
| ๑๔๒ | โครงการก่อสร้างเครื่องกรองน้ำพร้อมถังพักน้ำ (บ้าน อบต. รุ่งเพชร) หมู่ที่ ๓ บ้านหินดาดตะวันตก | เพื่อให้ประชาชนมีน้ำใช้ อุปโภค-บริโภค ที่มีคุณภาพอย่างทั่วถึง | ระบบกรองน้ำ | | | | | ๔๐๐,๐๐๐ | ระบบกรองน้ำ | เพื่อให้ประชาชนมีน้ำใช้ อุปโภค-บริโภค ที่มีคุณภาพอย่างทั่วถึง | กองช่าง |
| ๑๔๓ | โครงการอุดหนุนการไฟฟ้าทงของผาภูมิเพื่อขยายเขตไฟฟ้าแสงสว่างสาธารณะตามจุดอันตรายของหมู่ที่ ๓ บ้านหินดาดตะวันตก | เพื่อเพิ่มความปลอดภัยในชีวิตและทรัพย์สินตำบลหินดาด | เพื่อขยายเขตไฟฟ้า | | | ๕๐๐,๐๐๐ | ๕๐๐,๐๐๐ | ๕๐๐,๐๐๐ | จำนวนไฟฟ้าเพิ่มขึ้น | ความปลอดภัยในชีวิตและทรัพย์สินตำบลหินดาด | กองช่าง |
| ๑๔๔ | เจาะบ่อบาดาลพร้อมสร้างแท่งค้ำและขยายเขตไฟฟ้า หมู่ ๓ | เพื่อให้ประชาชนมีน้ำอุปโภคบริโภค ที่มีคุณภาพและทั่วถึง | ระบบประปาในหมู่บ้าน | | | | ๕๐๐,๐๐๐ | | ระบบประปา | เพื่อให้ประชาชนมีน้ำอุปโภคบริโภคที่มีคุณภาพและทั่วถึง | กองช่าง |
| ๑๔๕ | โครงการป้ายบอกทางประจำหมู่บ้าน หมู่ที่ ๓ บ้านหินดาดตะวันตก | เพื่อเพิ่มความปลอดภัยให้กับประชาชนที่สัญจรไปมา | ป้ายจราจร | | | ๒๐๐,๐๐๐ | | | ป้ายบอกทาง | ความปลอดภัยในชีวิตและทรัพย์สิน | กองช่าง |
| ๑๔๖ | โครงการติดตั้งไฟเตือนจราจร ป้ายเตือน กระจกเตือน ตามจุดต่อแหลม หมู่ที่ ๓ บ้านหินดาดตะวันตก | เพื่อเพิ่มความปลอดภัยให้กับประชาชนที่สัญจรไปมา | ป้ายเตือนกระจกส่องทาง | | | | ๓๐,๐๐๐ | | ไฟจราจร | ความปลอดภัยในชีวิตและทรัพย์สิน | กองช่าง |

ก. ยุทธศาสตร์จังหวัดที่ ๓ ยุทธศาสตร์การพัฒนาส่งเสริมความเป็นเมืองน่าอยู่

ข. ยุทธศาสตร์การพัฒนาขององค์กรปกครองส่วนท้องถิ่นเขตจังหวัดกาญจนบุรี ยุทธศาสตร์การพัฒนาที่ ๒ ยุทธการพัฒนาด้านโครงสร้างพื้นฐาน

๑. ยุทธศาสตร์การพัฒนาด้านโครงสร้างพื้นฐาน

๑.๑ แผนงานเคหะและชุมชน

| ที่ | โครงการ | วัตถุประสงค์ | เป้าหมาย | งบประมาณและที่มา | | | | | ตัวชี้วัด | ผลที่คาดว่าจะ | หน่วยงาน | |
|-----|---|--|-------------------------------------|------------------|------|-----------|-----------|------|-----------|--|---|---------|
| | | | (ผลผลิตโครงการ) | ๒๕๖๖ | ๒๕๖๗ | ๒๕๖๘ | ๒๕๖๙ | ๒๕๗๐ | (KPI) | ได้รับ | ที่รับผิดชอบ | |
| ๑๔๗ | โครงการก่อสร้างศาลาประชาคมหมู่บ้าน หมู่ที่ ๓ บ้านหินดาดตะวันตก | เพื่อให้มีสถานที่ในการส่งเสริมการมีส่วนร่วม | ศาลาประชาคมหลังใหม่ | | | ๔๐๐,๐๐๐ | | | | มีศาลา | มีสถานที่ที่มีความพร้อมในการจัดกิจกรรม | กองช่าง |
| ๑๔๘ | โครงการปรับปรุงซ่อมแซมต่อเติมศูนย์ฝึกอาชีพบ้านหินดาดตะวันตก หมู่ที่ ๓ บ้านหินดาดตะวันตก | เพื่อรองรับและให้บริการพร้อมอำนวยความสะดวกในการฝึกอาชีพ | ปรับปรุงซ่อมแซมต่อเติมศูนย์ฝึกอาชีพ | | | | ๔๐๐,๐๐๐ | | | ปรับปรุงซ่อมแซมต่อเติมอาคารศูนย์ฯ ฯลฯ | มีสถานที่ที่มีความพร้อมในการจัดกิจกรรมฝึกอาชีพ | กองช่าง |
| ๑๔๙ | โครงการจัดหาเตาเผาขยะประจำหมู่บ้าน หมู่ ๓ บ้านหินดาดตะวันตก | เพื่ออำนวยความสะดวกแก่ประชาชนให้มีที่เผาขยะ | เตาเผาขยะ | | | ๒,๐๐๐,๐๐๐ | | | | เตาเผาขยะ | ความสะดวกของชุมชนตำบลหินดาด | กองช่าง |
| ๑๕๐ | โครงการก่อสร้างกำแพงกันดินหมู่ที่ ๓ | เพื่อป้องกันดินพังทลาย | ผนังกันดิน | | | ๕๐๐,๐๐๐ | | | | ผนังกันดิน | พื้นดินไม่เกิดพังทลาย | กองช่าง |
| ๑๕๑ | โครงการก่อสร้างถังกักเก็บน้ำขนาด ๑,๐๐๐ ลบ.ม. พร้อมระบบพลังงานแสงอาทิตย์ | เพิ่มประสิทธิภาพการบริหารจัดการทรัพยากรน้ำเพื่อรองรับสถานการณ์ภัยแล้งและฝนทิ้งช่วง | พร้อมระบบสูบน้ำ | | | | ๖,๕๐๐,๐๐๐ | | | ถังกักเก็บน้ำขนาด ๑๐๐๐ ลบ.ม. ด้วยระบบสูบน้ำพลังงานแสงอาทิตย์ | ปริมาณน้ำที่เพียงพอเพื่อรองรับสถานการณ์ภัยแล้งและฝนทิ้งช่วง | |
| ๑๕๒ | โครงการก่อสร้างแนวกันชายตลิ่งหน้าวัดหินดาดถึงวังหินดาด หมู่ที่ ๓ บ้านหินดาดตะวันตก | เพื่อป้องกันแนวกันดิน | แนวกันชายตลิ่ง | | | | | | | แนวกันขานตลิ่ง | น้ำซัดริมชายฝั่งเพื่อป้องกันการถล่มของดินตลอดชายฝั่ง | |

ก. ยุทธศาสตร์จังหวัดที่ ๓ ยุทธศาสตร์การพัฒนาส่งเสริมความเป็นเมืองน่าอยู่

ข. ยุทธศาสตร์การพัฒนาขององค์กรปกครองส่วนท้องถิ่นเขตจังหวัดกาญจนบุรี ยุทธศาสตร์การพัฒนาที่ ๒ ยุทธการพัฒนาด้านโครงสร้างพื้นฐาน

๑. ยุทธศาสตร์พัฒนาด้านโครงสร้างพื้นฐาน

๑.๑ แผนงานเคหะและชุมชน

| ที่ | โครงการ | วัตถุประสงค์ | เป้าหมาย | งบประมาณและที่มา | | | | | ตัวชี้วัด | ผลที่คาดว่าจะ | หน่วยงาน |
|-----|---|---|--------------------------------------|------------------|------|---------|---------|---------|-------------------|------------------------------|--------------|
| | | | (ผลผลิตโครงการ) | ๒๕๖๖ | ๒๕๖๗ | ๒๕๖๘ | ๒๕๖๙ | ๒๕๗๐ | (KPI) | ได้รับ | ที่รับผิดชอบ |
| ๑๕๓ | โครงการทำทางลงข้างไร่เพชรรัตน์ หมู่ที่ ๓ บ้านหินดาดตะวันตก | เพื่อให้ประชาชนมีการคมนาคมสะดวก ปลอดภัย | ถนนลูกรังทางลงไร่ | | | | | ๓๐๐,๐๐๐ | ถนนลูกรัง | การคมนาคมสะดวก ปลอดภัย | กองช่าง |
| ๑๕๔ | โครงการก่อสร้างรางน้ำตามแนวถนนสายข้าวหลาม สายหน้าบ้านนายหยุด หน้าบ้านธัญญาลักษณ์ พยาคำแยก | เพื่อป้องกันการพังทลายของถนน | ก่อสร้างรางระบายน้ำยาว ๒๐๐ เมตร | | | | | ๕๐๐,๐๐๐ | รางน้ำระบายน้ำ | ป้องกันและบรรเทาการพังของถนน | กองช่าง |
| ๑๕๕ | โครงการก่อสร้างท่อระบายน้ำชำรุดใหญ่ (เพิ่มขนาดท่อ) หมู่ที่ ๓ บ้านหินดาดตะวันตก | เพื่อป้องกันการพังทลายของถนน | ก่อสร้างท่อระบายน้ำคอนกรีตเสริมเหล็ก | | | | ๔๐๐,๐๐๐ | | ท่อ คสล. ระบายน้ำ | ป้องกันและบรรเทาการพังของถนน | กองช่าง |
| ๑๕๖ | โครงการก่อสร้างโรงโรงฆ่าสัตว์ประจำหมู่บ้าน หมู่ที่ ๓ บ้านหินดาดตะวันตก | เพื่อเพิ่มรายได้ให้ประชาชน | โรงฆ่าสัตว์ | | | | ๕๐๐,๐๐๐ | | ผลผลิตเนื้อสัตว์ | ประชาชนรายได้ | กองช่าง |
| ๑๕๗ | โครงการซ่อมแซมถนนลาดยาง บ้านผู้ช่วยฆ่า,เส้นม.๓เชื่อม หมู่๔. | เพื่อให้มีถนนที่ได้มาตรฐานใช้และมีความสะดวก ปลอดภัย | เทลาดยางทับถนนเดิมให้มีมาตรฐาน | | | ๔๐๐,๐๐๐ | | | ถนนลาดยาง | การคมนาคมสะดวก ปลอดภัย | กองช่าง |
| ๑๕๘ | โครงการเจาะบ่อบาดาล หมู่ที่ ๓ บ้านหินดาดตะวันตก | เพื่อให้ประชาชนมีน้ำอุปโภคบริโภค ปริมาณและมีน้ำที่มีคุณภาพและอย่างทั่วถึง | บ่อบาดาลภายในหมู่บ้าน | | | | ๓๕๐,๐๐๐ | | บ่อบาดาล | ประชาชนมีน้ำอุปโภคบริโภค | กองช่าง |

ก. ยุทธศาสตร์จังหวัดที่ ๓ ยุทธศาสตร์การพัฒนาส่งเสริมความเป็นเมืองน่าอยู่

ข. ยุทธศาสตร์การพัฒนาระบบโครงสร้างพื้นฐานขององค์กรปกครองส่วนท้องถิ่นเขตจังหวัดกาญจนบุรี ยุทธศาสตร์การพัฒนาที่ ๒ ยุทธการพัฒนาด้านโครงสร้างพื้นฐาน

๑. ยุทธศาสตร์การพัฒนาด้านโครงสร้างพื้นฐาน

๑.๑ แผนงานเคหะและชุมชน

| ที่ | โครงการ | วัตถุประสงค์ | เป้าหมาย | งบประมาณและที่มา | | | | | ตัวชี้วัด | ผลที่คาดว่าจะ | หน่วยงาน | |
|-----|--|--|--|------------------|------|------|---------|------|-----------|-----------------------------|--------------------------------------|---------|
| | | | (ผลผลิตโครงการ) | ๒๕๖๖ | ๒๕๖๗ | ๒๕๖๘ | ๒๕๖๙ | ๒๕๗๐ | (KPI) | ได้รับ | รับผิดชอบ | |
| ๑๕๙ | โครงการดีเส้นจราจร หมู่ที่ ๓ บ้านหินดาดตะวันตก | เพื่อเพิ่มความปลอดภัยให้กับประชาชนที่สัญจรไปมา | ดีเส้นจราจร | | | | | | ๔๐๐,๐๐๐ | เส้นจราจร | ความปลอดภัยในชีวิตและทรัพย์สิน | กองช่าง |
| ๑๖๐ | โครงการซ่อมแซมและขยายเขตประปา หมู่ที่ ๓ บ้านหินดาดตะวันตก | เพื่อให้ประชาชนมีน้ำอุปโภคบริโภค ที่มีคุณภาพและทั่วถึง | เขตประปา | | | | | | ๓๐๐,๐๐๐ | ระบบประปา | ประชาชนมีน้ำอุปโภคบริโภคอย่างทั่วถึง | กองช่าง |
| ๑๖๑ | โครงการปรับปรุงซ่อมแซมระบบประปาภูเขา หมู่ที่ ๓ บ้านหินดาดตะวันตก | เพื่อให้ประชาชนมีน้ำอุปโภคบริโภค ที่มีคุณภาพและทั่วถึง | เขตประปา | | | | ๓๐๐,๐๐๐ | | | ระบบประปา | ประชาชนมีน้ำอุปโภคบริโภคอย่างทั่วถึง | กองช่าง |
| ๑๖๒ | โครงการติดตั้งปั้มน้ำระบบพลังงานแสงอาทิตย์บริเวณพุน้ำนายสุพจน์ อิ่มเกื้อ หมู่ที่ ๓ บ้านหินดาดตะวันตก | เพื่อให้ประชาชนมีน้ำอุปโภคบริโภค ที่มีคุณภาพและทั่วถึง | น้ำอุปโภค - บริโภค | | | | ๓๐๐,๐๐๐ | | | ระบบประปา | | |
| ๑๖๓ | โครงการปรับปรุงทัศนียภาพจราจรเพื่อการท่องเที่ยวหน้าท่า หมู่ที่ ๓ บ้านหินดาดตะวันตก | เพื่อส่งเสริมการท่องเที่ยว | ลานจอดรถ | | | | | | ๔๐๐,๐๐๐ | ที่จอดรถ | นักท่องเที่ยวได้รับการบริการ | ช่าง |
| ๑๖๔ | โครงการก่อสร้างรางน้ำรูป V พร้อมตะแกรงปิดซอยเพชรรัตนลงแม่น้ำ หมู่ที่ ๓ บ้านหินดาดตะวันตก | ป้องกันการน้ำเซาะถนนพังเสียหายและเพิ่มความปลอดภัย | รางระบายน้ำคอนกรีตเสริมเหล็กพร้อมตะแกรงเหล็ก | | | | | | ๔๐๐,๐๐๐ | รางระบายน้ำพร้อมตะแกรงเหล็ก | ป้องกันและบรรเทาการพังของถนน | กองช่าง |

ก. ยุทธศาสตร์จังหวัดที่ ๓ ยุทธศาสตร์การพัฒนาส่งเสริมความเป็นเมืองน่าอยู่

ข. ยุทธศาสตร์การพัฒนาขององค์กรปกครองส่วนท้องถิ่นเขตจังหวัดกาญจนบุรี ยุทธศาสตร์การพัฒนาที่ ๒ ยุทธการพัฒนาด้านโครงสร้างพื้นฐาน

๑. ยุทธศาสตร์พัฒนาด้านโครงสร้างพื้นฐาน

๑.๑ แผนงานเคหะและชุมชน

| ที่ | โครงการ | วัตถุประสงค์ | เป้าหมาย (ผลผลิตโครงการ) | งบประมาณและที่มา | | | | | ตัวชี้วัด (KPI) | ผลที่คาดว่าจะ ได้รับ | หน่วยงาน ที่รับผิดชอบ |
|-----|--|--|---|------------------|------|---------|---------|---------|-----------------------------------|--|--------------------------|
| | | | | ๒๕๖๖ | ๒๕๖๗ | ๒๕๖๘ | ๒๕๖๙ | ๒๕๗๐ | | | |
| ๑๖๕ | โครงการก่อสร้างแนวกัน พังชายตลิ่ง หมู่ที่ ๓ บ้าน หินดาดตะวันตก | เพื่อป้องกันการพังทลาย ของถนน | ผนังกันน้ำ คอนกรีตเสริม เหล็ก | | | ๕๐๐,๐๐๐ | | | ผนังกันน้ำ | ป้องกันและ บรรเทาการพัง ของถนน | กองช่าง |
| ๑๖๖ | โครงการก่อสร้างถังพักน้ำ พร้อมที่กรองน้ำ หมู่ที่ ๓ บ้านหินดาดตะวันตก | เพื่อให้ประชาชนมีน้ำ อุปโภคบริโภค ที่มีคุณภาพ และทั่วถึง | ถังพักน้ำ พร้อม ระบบกรองน้ำ | | | ๖๐๐,๐๐๐ | | | ถังพักน้ำ พร้อมระบบ กรองน้ำ | ประชาชนมีน้ำ อุปโภคบริโภค | กองช่าง |
| ๑๖๗ | โครงการเจาะบ่อบาดาล พร้อมติดตั้งถังแชมเปญ ๒๐ ลบ.ม. หมู่ที่ ๓ บ้าน หินดาดตะวันตก | เพื่อให้ประชาชนมีน้ำ อุปโภคบริโภค ที่มีคุณภาพ และทั่วถึง | เจาะบ่อพร้อม ระบบส่งน้ำ | | | ๗๐๐,๐๐๐ | | | บ่อบาดาล และถังเก็บน้ำ | ประชาชนมีน้ำ อุปโภคบริโภค อย่างทั่วถึง | กองช่าง |
| ๑๖๘ | โครงการติดตั้งถังแชมเปญ ๒๐ ลบ.ม. หมู่ที่ ๓ บ้าน หินดาดตะวันตก | เพื่อให้ประชาชนมีน้ำ อุปโภคบริโภค ที่มีคุณภาพ และทั่วถึง | ถังแชมเปญ | | | | ๕๐๐,๐๐๐ | | บ่อบาดาล และถังเก็บน้ำ | ประชาชนมีน้ำ อุปโภคบริโภค อย่างทั่วถึง | กองช่าง |
| ๑๖๙ | โครงการขยายเขตประปา ซอยห้วยปลาตุก หมู่ที่ ๓ บ้านหินดาดตะวันตก | เพื่อให้ประชาชนมีน้ำ อุปโภคบริโภค ที่มีคุณภาพ และทั่วถึง | วางท่อพีวีซี ระยะทางไม่น้อย กว่า ๕๐๐ เมตร | | | ๑๕๐,๐๐๐ | | | ระบบประปา | ประชาชนมีน้ำ อุปโภคบริโภค อย่างทั่วถึง | กองช่าง |
| ๑๗๐ | โครงการขยายเขตประปา ซอยบ้านนางบุญเวียน หมู่ ที่ ๓ บ้านหินดาดตะวันตก | เพื่อให้ประชาชนมีน้ำ อุปโภคบริโภค ที่มีคุณภาพ และทั่วถึง | วางท่อพีวีซี ระยะทางไม่น้อย กว่า ๔๐๐ เมตร | | | | | ๒๕๐,๐๐๐ | ระบบประปา | ประชาชนมีน้ำ อุปโภคบริโภค อย่างทั่วถึง | กองช่าง |
| ๑๗๑ | โครงการขยายเขตไฟฟ้า แรงต่ำ หมู่ที่ ๓ บ้านหิน ดาดตะวันตก | เพื่อให้ประชาชนมีไฟฟ้าใช้ อย่างทั่วถึง | เสาไฟฟ้า สายไฟฟ้า | | | | | ๒๐๐,๐๐๐ | ไฟฟ้าแสง สว่าง | ประชาชนมีไฟฟ้า ใช้อย่างทั่วถึง | กองช่าง |

ก. ยุทธศาสตร์จังหวัดที่ ๓ ยุทธศาสตร์การพัฒนาส่งเสริมความเป็นเมืองน่าอยู่

ข. ยุทธศาสตร์การพัฒนาระบบโครงสร้างพื้นฐานขององค์กรปกครองส่วนท้องถิ่นเขตจังหวัดกาญจนบุรี ยุทธศาสตร์การพัฒนาที่ ๒ ยุทธการพัฒนาด้านโครงสร้างพื้นฐาน

๑. ยุทธศาสตร์การพัฒนาด้านโครงสร้างพื้นฐาน

๑.๑ แผนงานเคหะและชุมชน

| ที่ | โครงการ | วัตถุประสงค์ | เป้าหมาย | งบประมาณและที่มา | | | | | ตัวชี้วัด | ผลที่คาดว่าจะ | หน่วยงาน |
|-----|--|--|---|------------------|------|-----------|---------|------|------------------------------|--------------------------------------|--------------|
| | | | (ผลผลิตโครงการ) | ๒๕๖๖ | ๒๕๖๗ | ๒๕๖๘ | ๒๕๖๙ | ๒๕๗๐ | (KPI) | ได้รับ | ที่รับผิดชอบ |
| ๑๗๒ | โครงการขุดลอกคูน้ำน้ำภายในหมู่บ้าน หมู่ที่ ๓ บ้านหินดาดตะวันตก | เพื่อเพิ่มพื้นที่กักเก็บน้ำ | ลำห้วย บ่อน้ำ ที่กว้างและลึกมากขึ้นกว่าเดิม | | | | ๔๐๐,๐๐๐ | | ขุดลอกแหล่งน้ำ | ประชาชนมีน้ำอุปโภคบริโภคอย่างทั่วถึง | กองช่าง |
| ๑๗๓ | โครงการขยายเขตประปาเส้นโรงเรียนวัดหินดาด หมู่ที่ ๓ บ้านหินดาดตะวันตก | เพื่อให้ประชาชนมีน้ำอุปโภคบริโภค ที่มีคุณภาพและทั่วถึง | วางท่อพีวีซี ระยะทางไม่น้อยกว่า ๓๐๐ เมตร | | | ๔๕๐,๐๐๐ | | | ระบบประปา | ประชาชนมีน้ำอุปโภคบริโภคอย่างทั่วถึง | กองช่าง |
| ๑๗๔ | โครงการก่อสร้างระบบประปาผิวดินขนาดใหญ่ หมู่ที่ ๓ บ้านหินดาดตะวันตก | เพื่อให้ประชาชนมีน้ำอุปโภคบริโภค ที่มีคุณภาพและทั่วถึง | ก่อสร้างระบบประปาผิวดินขนาดใหญ่ | | | ๘,๐๐๐,๐๐๐ | | | ระบบประปา | ประชาชนมีน้ำอุปโภคบริโภคอย่างทั่วถึง | กองช่าง |
| ๑๗๕ | โครงการก่อสร้างถนนคอนกรีตเสริมเหล็ก ซอยกรีนเวอร์ หมู่ที่ ๓ บ้านหินดาดตะวันตก | เพื่อให้มีถนนได้มาตรฐานใช้และมีความสะดวกปลอดภัย | ก่อสร้างถนนคอนกรีตเสริมเหล็ก กว้าง ๔ เมตร ยาว ๒๕๐ เมตร | | | ๗๕๐,๐๐๐ | | | ถนน คสล | การคมนาคมสะดวก ปลอดภัย | กองช่าง |
| ๑๗๖ | โครงการปรับปรุงผิวจราจรซอยกรีนเวอร์ หมู่ที่ ๓ บ้านหินดาดตะวันตก | เพื่อให้มีถนนได้มาตรฐานใช้และมีความสะดวกปลอดภัย | ปรับปรุงผิวจราจรด้วยหินผุ/ลูกรัง พร้อมเกรดบดอัด กว้าง ๔ เมตร ยาว ๒๕๐ เมตร | | | | ๒๐๐,๐๐๐ | | ผิวจราจรที่ได้รับการปรับปรุง | การคมนาคมสะดวก ปลอดภัย | กองช่าง |

ก. ยุทธศาสตร์จังหวัดที่ ๓ ยุทธศาสตร์การพัฒนาส่งเสริมความเป็นเมืองน่าอยู่

ข. ยุทธศาสตร์การพัฒนาระบบโครงสร้างพื้นฐานขององค์กรปกครองส่วนท้องถิ่นเขตจังหวัดกาญจนบุรี ยุทธศาสตร์การพัฒนาที่ ๒ ยุทธการพัฒนาด้านโครงสร้างพื้นฐาน

๑. ยุทธศาสตร์การพัฒนาด้านโครงสร้างพื้นฐาน

๑.๑ แผนงานเคหะและชุมชน

| ที่ | โครงการ | วัตถุประสงค์ | เป้าหมาย | งบประมาณและที่มา | | | | | ตัวชี้วัด | ผลที่คาดว่าจะ | หน่วยงาน |
|-----|---|---|---|------------------|------|---------|---------|---------|----------------------|----------------------------------|--------------|
| | | | (ผลผลิตโครงการ) | ๒๕๖๖ | ๒๕๖๗ | ๒๕๖๘ | ๒๕๖๙ | ๒๕๗๐ | (KPI) | ได้รับ | ที่รับผิดชอบ |
| ๑๗๗ | โครงการก่อสร้างท่อลอดถนน พร้อมหูช้าง บริเวณหน้าบ้านผู้ใหญ่เอกชัย ทองผาภูมิแฉล้ม หมู่ที่ ๓ บ้านหินดาดตะวันตก | เพื่อป้องกันการพังทลายของถนน | ก่อสร้างท่อลอดถนน คอนกรีตเสริมเหล็ก พร้อมหูช้าง | | | | ๒๐๐,๐๐๐ | | ท่อลอดถนนพร้อมหูช้าง | การคมนาคม สะดวก ปลอดภัย | กองช่าง |
| ๑๗๘ | โครงการก่อสร้างรางระบายน้ำ บริเวณหน้าบ้านผู้ใหญ่เอกชัย ทองผาภูมิแฉล้ม หมู่ที่ ๓ บ้านหินดาดตะวันตก | เพื่อป้องกันการพังทลายของถนน | ก่อสร้างรางระบายน้ำ คอนกรีตเสริมเหล็ก | | | ๓๐๐,๐๐๐ | | | รางระบายน้ำ | ป้องกันและบรรเทาการพังทลายของถนน | กองช่าง |
| ๑๗๙ | โครงการก่อสร้างถนนคอนกรีตเสริมเหล็ก ขยายบ้านจิตร หมู่ที่ ๓ บ้านหินดาดตะวันตก | เพื่อให้มีถนนได้มาตรฐานใช้และมีความสะดวกปลอดภัย | ก่อสร้างถนนคอนกรีตเสริมเหล็ก กว้าง ๔ เมตร ยาว ๒๐๐ เมตร | | | | | ๖๐๐,๐๐๐ | ถนน คสล | การคมนาคม สะดวก ปลอดภัย | กองช่าง |
| ๑๘๐ | โครงการก่อสร้างหูช้างบริเวณบ้านนายลำ แพงผล หมู่ที่ ๓ บ้านหินดาดตะวันตก | เพื่อป้องกันการพังทลายของถนน | ก่อสร้างหูช้าง | | | | ๒๐๐,๐๐๐ | | หูช้าง คสล | การคมนาคม สะดวก ปลอดภัย | กองช่าง |
| ๑๘๑ | โครงการก่อสร้างไหล่ทาง หมู่ที่ ๓ บ้านหินดาดตะวันตก เชื่อม หมู่ที่ ๒ บ้านหม่องกะลา (หน้าบ้านผู้ช่วยเสรีฐ) | เพื่อให้ประชาชนมีการคมนาคมที่สะดวกปลอดภัย | ก่อสร้างไหล่ทางคอนกรีตเสริมเหล็ก กว้างข้างละ ๐.๕๐ เมตร ยาว ๑๘๐ เมตร | | | ๒๐๐,๐๐๐ | | | ไหล่ทาง คสล | การคมนาคม สะดวก ปลอดภัย | กองช่าง |

ก. ยุทธศาสตร์จังหวัดที่ ๓ ยุทธศาสตร์การพัฒนาส่งเสริมความเป็นเมืองน่าอยู่

ข. ยุทธศาสตร์การพัฒนาระบบโครงสร้างส่วนท้องถิ่นเขตจังหวัดกาญจนบุรี ยุทธศาสตร์การพัฒนาที่ ๒ ยุทธการพัฒนาด้านโครงสร้างพื้นฐาน

๑. ยุทธศาสตร์การพัฒนาด้านโครงสร้างพื้นฐาน

๑.๑ แผนงานเคหะและชุมชน

| ที่ | โครงการ | วัตถุประสงค์ | เป้าหมาย (ผลผลิตโครงการ) | งบประมาณและที่มา | | | | | ตัวชี้วัด (KPI) | ผลที่คาดว่าจะ ได้รับ | หน่วยงาน ที่รับผิดชอบ |
|-----|--|------------------------------|--------------------------------------|------------------|------|---------|---------|---------|----------------------------|----------------------------------|--------------------------|
| | | | | ๒๕๖๖ | ๒๕๖๗ | ๒๕๖๘ | ๒๕๖๙ | ๒๕๗๐ | | | |
| ๑๘๒ | โครงการก่อสร้างหุซังพร้อมตาดคอนกรีตบริเวณสามแยกผู้ช่วยเสรีรัฐ หมู่ที่ ๓ บ้านหินตาด ตะวันตก | เพื่อป้องกันการพังทลายของถนน | ก่อสร้างหุซังพร้อมตาดคอนกรีต | | | | ๒๐๐,๐๐๐ | | หุซัง คสล. พร้อมตาดคอนกรีต | การคมนาคม สะดวก ปลอดภัย | กองช่าง |
| ๑๘๓ | โครงการก่อสร้างรางระบายน้ำ บริเวณหน้าโรงงานข้าวหอม หมู่ที่ ๓ บ้านหินตาด ตะวันตก | เพื่อป้องกันการพังทลายของถนน | ก่อสร้างรางระบายน้ำคอนกรีตเสริมเหล็ก | | | ๕๐๐,๐๐๐ | | | รางระบายน้ำ | ป้องกันและบรรเทาการพังทลายของถนน | กองช่าง |
| ๑๘๔ | โครงการก่อสร้างรางระบายน้ำ บริเวณหน้าบ้านครูพัชรี หมู่ที่ ๓ บ้านหินตาด ตะวันตก | เพื่อป้องกันการพังทลายของถนน | ก่อสร้างรางระบายน้ำคอนกรีตเสริมเหล็ก | | | | ๓๐๐,๐๐๐ | | รางระบายน้ำ | ป้องกันและบรรเทาการพังทลายของถนน | กองช่าง |
| ๑๘๕ | โครงการก่อสร้างท่อลอดถนน บริเวณหน้าบ้านครูพัชรี หมู่ที่ ๓ บ้านหินตาด ตะวันตก | เพื่อป้องกันการพังทลายของถนน | ก่อสร้างท่อลอดถนน คอนกรีตเสริมเหล็ก | | | | | ๒๐๐,๐๐๐ | ท่อลอดถนน | การคมนาคม สะดวก ปลอดภัย | กองช่าง |
| ๑๘๖ | โครงการก่อสร้างรางระบายน้ำ บริเวณบ้านนาคราช หมู่ที่ ๓ บ้านหินตาด ตะวันตก | เพื่อป้องกันการพังทลายของถนน | ก่อสร้างรางระบายน้ำคอนกรีตเสริมเหล็ก | | | ๓๐๐,๐๐๐ | | | รางระบายน้ำ | ป้องกันและบรรเทาการพังทลายของถนน | กองช่าง |
| ๑๘๗ | โครงการก่อสร้างหุซังบริเวณบ้านนาคราช หมู่ที่ ๓ บ้านหินตาด ตะวันตก | เพื่อป้องกันการพังทลายของถนน | ก่อสร้างหุซัง | | | | ๒๐๐,๐๐๐ | | หุซัง คสล | การคมนาคม สะดวก ปลอดภัย | กองช่าง |

ก. ยุทธศาสตร์จังหวัดที่ ๓ ยุทธศาสตร์การพัฒนาส่งเสริมความเป็นเมืองน่าอยู่

ข. ยุทธศาสตร์การพัฒนาระบบโครงสร้างพื้นฐานขององค์กรปกครองส่วนท้องถิ่นเขตจังหวัดกาญจนบุรี ยุทธศาสตร์การพัฒนาที่ ๒ ยุทธการพัฒนาด้านโครงสร้างพื้นฐาน

๑. ยุทธศาสตร์การพัฒนาด้านโครงสร้างพื้นฐาน

๑.๑ แผนงานเคหะและชุมชน

| ที่ | โครงการ | วัตถุประสงค์ | เป้าหมาย | งบประมาณและที่มา | | | | | ตัวชี้วัด | ผลที่คาดว่าจะ | หน่วยงาน |
|-----|--|--|--|------------------|------|-----------|---------|---------|-------------------------|-------------------------|--------------|
| | | | (ผลผลิตโครงการ) | ๒๕๖๖ | ๒๕๖๗ | ๒๕๖๘ | ๒๕๖๙ | ๒๕๗๐ | (KPI) | ได้รับ | ที่รับผิดชอบ |
| ๑๘๘ | โครงการก่อสร้างหุซัง บริเวณบ้านนายสิน หมู่ที่ ๓ บ้านหินดาดตะวันตก | เพื่อป้องกันการพังทลายของถนน | ก่อสร้างหุซัง | | | | ๒๐๐,๐๐๐ | | หุซัง คสล | การคมนาคม สะดวก ปลอดภัย | กองช่าง |
| ๑๘๙ | โครงการก่อสร้างถนนคอนกรีตเสริมเหล็ก ขอย บ้านนาคราช หมู่ที่ ๓ บ้านหินดาดตะวันตก เชื่อม หัวยปลาตุก | เพื่อให้มีถนนได้มาตรฐานใช้และมีความสะดวก ปลอดภัย | ก่อสร้างถนนคอนกรีตเสริมเหล็ก กว้าง ๖ เมตร ยาว ๑,๑๐๐ เมตร | | | ๔,๙๕๐,๐๐๐ | | ถนน คสล | การคมนาคม สะดวก ปลอดภัย | กองช่าง | |
| ๑๙๐ | โครงการก่อสร้างท่อลอดถนน พร้อมหุซัง บริเวณหน้าเหมืองลูกรังบ้านนายสิน หมู่ที่ ๓ บ้านหินดาดตะวันตก | เพื่อป้องกันการพังทลายของถนน | ก่อสร้างท่อลอดถนน คอนกรีตเสริมเหล็ก พร้อมหุซัง | | | | ๒๐๐,๐๐๐ | | ท่อลอด ถนนพร้อมหุซัง | การคมนาคม สะดวก ปลอดภัย | กองช่าง |
| ๑๙๑ | โครงการก่อสร้างท่อลอดถนน พร้อมหุซัง บริเวณขอยหัวปลาตุก หมู่ที่ ๓ บ้านหินดาดตะวันตก | เพื่อป้องกันการพังทลายของถนน | ก่อสร้างท่อลอดถนน คอนกรีตเสริมเหล็ก พร้อมหุซัง | | | | | ๒๐๐,๐๐๐ | ท่อลอด ถนนพร้อมหุซัง | การคมนาคม สะดวก ปลอดภัย | กองช่าง |
| ๑๙๒ | โครงการก่อสร้างถนนคอนกรีตเสริมเหล็ก ขอย หัวยปลาตุก หมู่ที่ ๓ บ้านหินดาดตะวันตก | เพื่อให้มีถนนได้มาตรฐานใช้และมีความสะดวก ปลอดภัย | ก่อสร้างถนนคอนกรีตเสริมเหล็ก กว้าง ๔ เมตร ยาว ๕๒๐ เมตร | | | ๑,๕๖๐,๐๐๐ | | ถนน คสล | การคมนาคม สะดวก ปลอดภัย | กองช่าง | |

ก. ยุทธศาสตร์จังหวัดที่ ๓ ยุทธศาสตร์การพัฒนาส่งเสริมความเป็นเมืองน่าอยู่

ข. ยุทธศาสตร์การพัฒนาขององค์กรปกครองส่วนท้องถิ่นเขตจังหวัดกาญจนบุรี ยุทธศาสตร์การพัฒนาที่ ๒ ยุทธการพัฒนาด้านโครงสร้างพื้นฐาน

๑. ยุทธศาสตร์พัฒนาด้านโครงสร้างพื้นฐาน

๑.๑ แผนงานเคหะและชุมชน

| ที่ | โครงการ | วัตถุประสงค์ | เป้าหมาย | งบประมาณและที่มา | | | | | ตัวชี้วัด | ผลที่คาดว่าจะ | หน่วยงาน |
|-----|---|---|---|------------------|------|-----------|---------|-----------|------------------------------|-------------------------|--------------|
| | | | (ผลผลิตโครงการ) | ๒๕๖๖ | ๒๕๖๗ | ๒๕๖๘ | ๒๕๖๙ | ๒๕๗๐ | (KPI) | ได้รับ | ที่รับผิดชอบ |
| ๑๙๓ | โครงการก่อสร้างท่อลอดถนน พร้อมคูข้าง บริเวณซอยกำนันก้าน หมู่ที่ ๓ บ้านหินดาดตะวันตก | เพื่อป้องกันการพังทลายของถนน | ก่อสร้างท่อลอดถนน คอนกรีตเสริมเหล็ก พร้อมคูข้าง | | | | ๒๐๐,๐๐๐ | | ท่อลอดถนนพร้อมคูข้าง | การคมนาคม สะดวก ปลอดภัย | กองช่าง |
| ๑๙๔ | โครงการปรับปรุงผิวจราจร หมู่ที่ ๓ บ้านหินดาดตะวันตก เชื่อมหมู่ที่ ๔ บ้านหนองพลู | เพื่อให้มีถนนได้มาตรฐานใช้และมีความสะดวกปลอดภัย | ปรับปรุงผิวจราจรด้วยคอนกรีตเสริมเหล็ก/แอสฟัลติก กว้าง ๖ เมตร ยาว ๘๐๐ เมตร | | | | | ๒,๐๑๖,๐๐๐ | ผิวจราจรที่ได้รับการปรับปรุง | การคมนาคม สะดวก ปลอดภัย | กองช่าง |
| ๑๙๕ | โครงการปรับปรุงผิวจราจร ซอยเศรษฐกิจ หมู่ที่ ๓ บ้านหินดาดตะวันตก | เพื่อให้มีถนนได้มาตรฐานใช้และมีความสะดวกปลอดภัย | ปรับปรุงผิวจราจรด้วยหินผุ/ลูกรัง พร้อมเกรตบดอัด กว้าง ๔ เมตร ยาว ๒,๐๐๐ เมตร | | | ๙๖๐,๐๐๐ | | | ผิวจราจรที่ได้รับการปรับปรุง | การคมนาคม สะดวก ปลอดภัย | กองช่าง |
| ๑๙๖ | โครงการก่อสร้างถนนคอนกรีตเสริมเหล็ก ซอยหลังโรงเรียน หมู่ที่ ๓ บ้านหินดาดตะวันตก | เพื่อให้มีถนนได้มาตรฐานใช้และมีความสะดวกปลอดภัย | ก่อสร้างถนนคอนกรีตเสริมเหล็ก กว้าง ๔ เมตร ยาว ๒,๐๐๐ เมตร | | | ๖,๐๐๐,๐๐๐ | | | ถนน คสล | การคมนาคม สะดวก ปลอดภัย | กองช่าง |

ก. ยุทธศาสตร์จังหวัดที่ ๓ ยุทธศาสตร์การพัฒนาส่งเสริมความเป็นเมืองน่าอยู่

ข. ยุทธศาสตร์การพัฒนาระบบโครงสร้างพื้นฐานขององค์กรปกครองส่วนท้องถิ่นเขตจังหวัดกาญจนบุรี ยุทธศาสตร์การพัฒนาที่ ๒ ยุทธการพัฒนาด้านโครงสร้างพื้นฐาน

๑. ยุทธศาสตร์การพัฒนาด้านโครงสร้างพื้นฐาน

๑.๑ แผนงานเคหะและชุมชน

| ที่ | โครงการ | วัตถุประสงค์ | เป้าหมาย | งบประมาณและที่มา | | | | | ตัวชี้วัด | ผลที่คาดว่าจะ | หน่วยงาน |
|-----|--|---|--|------------------|------|---------|---------|---------|--------------------------------------|--|--------------|
| | | | (ผลผลิตโครงการ) | ๒๕๖๖ | ๒๕๖๗ | ๒๕๖๘ | ๒๕๖๙ | ๒๕๗๐ | (KPI) | ได้รับ | ที่รับผิดชอบ |
| ๑๙๗ | โครงการปรับปรุงผิวจราจร ซอยหลังโรงเรียน หมู่ที่ ๓ บ้านหินดาดตะวันตก | เพื่อให้มีถนนได้มาตรฐาน ใช้และมีความสะดวก ปลอดภัย | ปรับปรุงผิว จราจรด้วยหินผุ/ ลูกรัง พร้อมเกรด บด อัด กว้าง ๔ เมตร ยาว ๓๒๐ เมตร | | | ๒๐๐,๐๐๐ | | | ผิวจราจรที่ ได้รับการ ปรับปรุง | การคมนาคม สะดวก ปลอดภัย | กองช่าง |
| ๑๙๘ | โครงการก่อสร้างถนน คอนกรีตเสริมเหล็ก ซอย เพชรรัตน์ หมู่ที่ ๓ บ้าน หินดาดตะวันตก | เพื่อให้มีถนนได้มาตรฐาน ใช้และมีความสะดวก ปลอดภัย | ก่อสร้างถนน คอนกรีตเสริม เหล็ก กว้าง ๔ เมตร ยาว ๑๕๐ เมตร | | | ๔๕๐,๐๐๐ | | | ถนน คสล. | การคมนาคม สะดวก ปลอดภัย | กองช่าง |
| ๑๙๙ | โครงการก่อสร้างหุ้มข้าง บริเวณซอยเพชรรัตน์ หมู่ที่ ๓ บ้านหินดาดตะวันตก | เพื่อป้องกันการพังทลาย ของถนน | ก่อสร้างหุ้มข้าง | | | | ๒๐๐,๐๐๐ | | หุ้มข้าง คสล. | การคมนาคม สะดวก ปลอดภัย | กองช่าง |
| ๒๐๐ | โครงการก่อสร้างราง ระบายน้ำ บริเวณซอย เพชรรัตน์ หมู่ที่ ๓ บ้าน หินดาดตะวันตก | เพื่อป้องกันการพังทลาย ของถนน | ก่อสร้างราง ระบายน้ำ คอนกรีตเสริม เหล็ก | | | | | ๒๐๐,๐๐๐ | รางระบายน้ำ | ป้องกันและ บรรเทาการ พังทลายของถนน | กองช่าง |
| ๒๐๑ | โครงการก่อสร้างถนน ลูกรัง-หินผุ ซอยผ่องใส ๑ หมู่ที่ ๓ บ้านหินดาด ตะวันตก | เพื่อให้มีถนนได้มาตรฐาน ใช้และมีความสะดวก ปลอดภัย | ก่อสร้างถนน ลูกรัง-หินผุ พร้อม เกรด บด อัด กว้าง ๔ เมตร ยาว ๓๕๐ เมตร | | | ๓๐๐,๐๐๐ | | | ถนน ลูกรัง หินผุ | การคมนาคม สะดวก ปลอดภัย | กองช่าง |

ก. ยุทธศาสตร์จังหวัดที่ ๓ ยุทธศาสตร์การพัฒนาส่งเสริมความเป็นเมืองน่าอยู่

ข. ยุทธศาสตร์การพัฒนาขององค์กรปกครองส่วนท้องถิ่นเขตจังหวัดกาญจนบุรี ยุทธศาสตร์การพัฒนาที่ ๒ ยุทธการพัฒนาด้านโครงสร้างพื้นฐาน

๑. ยุทธศาสตร์การพัฒนาด้านโครงสร้างพื้นฐาน

๑.๑ แผนงานเคหะและชุมชน

| ที่ | โครงการ | วัตถุประสงค์ | เป้าหมาย | งบประมาณและที่มา | | | | | ตัวชี้วัด | ผลที่คาดว่าจะ | หน่วยงาน |
|-----|--|---|--|------------------|------|------|---------|------|-----------------|------------------------|--------------|
| | | | (ผลผลิตโครงการ) | ๒๕๖๖ | ๒๕๖๗ | ๒๕๖๘ | ๒๕๖๙ | ๒๕๗๐ | (KPI) | ได้รับ | ที่รับผิดชอบ |
| ๒๐๒ | โครงการก่อสร้างถนนลูกรัง-หินผุ ซอยฝั่งใต้ หมู่ที่ ๓ บ้านหินดาด ตะวันตก | เพื่อให้มีถนนได้มาตรฐานใช้และมีความสะดวกปลอดภัย | ก่อสร้างถนนลูกรัง-หินผุ พร้อมเกรต บด อัด กว้าง ๔ เมตร ยาว ๖๐๐ เมตร | | | | ๕๐๐,๐๐๐ | | ถนน ลูกรังหินผุ | การคมนาคมสะดวก ปลอดภัย | กองช่าง |

รายละเอียดโครงการพัฒนา

แผนพัฒนาท้องถิ่นห้าปี (พ.ศ. ๒๕๖๖ - ๒๕๗๐) ปรับปรุง แก้ไข เพิ่มเติม เปลี่ยนแปลง (ฉบับที่ ๒)

แบบ ผ.๐๒

องค์การบริหารส่วนตำบลหินดาด อำเภอหนองฉาง จ.อุทัยธานี

ก. ยุทธศาสตร์จังหวัดที่ ๓ ยุทธศาสตร์การพัฒนาส่งเสริมความเป็นเมืองน่าอยู่

ข. ยุทธศาสตร์การพัฒนาขององค์กรปกครองส่วนท้องถิ่นเขตจังหวัดอุทัยธานี ยุทธศาสตร์การพัฒนาที่ ๒ ยุทธการพัฒนาด้านโครงสร้างพื้นฐาน

๑. ยุทธศาสตร์พัฒนาด้านโครงสร้างพื้นฐาน

๑.๑ แผนงานเคหะและชุมชน

| ที่ | โครงการ | วัตถุประสงค์ | เป้าหมาย (ผลผลิตโครงการ) | งบประมาณและที่มา | | | | | ตัวชี้วัด (KPI) | ผลที่คาดว่าจะได้รับ | หน่วยงาน ที่รับผิดชอบ | | | | | | |
|-----|--|--|---|------------------|------|---------|---------|---------|--------------------|---------------------|--------------------------|------|------|------|-------------------------------------|--|---------|
| | | | | ๒๕๖๖ | ๒๕๖๗ | ๒๕๖๘ | ๒๕๖๙ | ๒๕๗๐ | | | | | | | | | |
| ๒๐๓ | โครงการขุดลอกสระน้ำสาธารณะ ในหมู่บ้าน หมู่ที่ ๔ บ้านหนองพลู | เพื่อเพิ่มปริมาณกักเก็บน้ำ | ขุดลอกแหล่งน้ำ | | | ๒๐๐,๐๐๐ | | | ๒๐๐,๐๐๐ | ๒๕๖๖ | ๒๕๖๗ | ๒๕๖๘ | ๒๕๖๙ | ๒๕๗๐ | สระน้ำ | ประชาชนมีน้ำ อุปโภคบริโภค อย่างทั่วถึง | กองช่าง |
| ๒๐๔ | โครงการก่อสร้างถังพักน้ำประปา ภูเขา หมู่ที่ ๔ บ้านหนองพลู | เพื่อเก็บน้ำไว้ใช้เมื่อการทำ กิจกรรมร่วมกัน | ถังพักน้ำคอนกรีตหรือถัง เหล็ก | | | | | | ๔๐๐,๐๐๐ | ๒๕๖๖ | ๒๕๖๗ | ๒๕๖๘ | ๒๕๖๙ | ๒๕๗๐ | ถังพักน้ำประปา | ประชาชนมีน้ำ อุปโภคบริโภค อย่างทั่วถึง | กองช่าง |
| ๒๐๕ | โครงการวางท่อน้ำภายในหมู่บ้าน หมู่ที่ ๔ บ้านหนองพลู | เพื่อให้ประชาชนมีน้ำอุปโภค บริโภค บริและมีน้ำที่มีคุณภาพ และอย่างทั่วถึง | วางท่อน้ำพีวีซี | | | | | ๕๐๐,๐๐๐ | | ๒๕๖๖ | ๒๕๖๗ | ๒๕๖๘ | ๒๕๖๙ | ๒๕๗๐ | ระบบประปา | ประชาชนมีน้ำ อุปโภคบริโภค อย่างทั่วถึง | กองช่าง |
| ๒๐๖ | โครงการก่อสร้างถังพักน้ำบริเวณ สี่แยกหนองพลู หมู่ที่ ๔ บ้าน หนองพลู | เพื่อเก็บน้ำไว้ใช้เมื่อการทำ กิจกรรมร่วมกัน | ถังพักน้ำคอนกรีตขนาด บรรจุ ๑๐๐ ลบ.ม. | | | ๖๐๐,๐๐๐ | | | | ๒๕๖๖ | ๒๕๖๗ | ๒๕๖๘ | ๒๕๖๙ | ๒๕๗๐ | ถังพักน้ำประปา | ประชาชนมีน้ำ อุปโภคบริโภค | กองช่าง |
| ๒๐๗ | โครงการขุดสระน้ำหมู่บ้าน หมู่ ๔ บ้านหนองพลู | เพื่อเพิ่มปริมาณพื้นที่กักเก็บน้ำ | ขุดสระแหล่งน้ำเพื่อ การเกษตร | | | | | | ๓๐๐,๐๐๐ | ๒๕๖๖ | ๒๕๖๗ | ๒๕๖๘ | ๒๕๖๙ | ๒๕๗๐ | ขุดสระน้ำเพื่อ เพิ่มเก็บแหล่งน้ำ | ประชาชนมีน้ำ อุปโภคบริโภค อย่างทั่วถึง | กองช่าง |
| ๒๐๘ | ขุดลอกสระน้ำ สาธารณะ(เก่า) หมู่ที่ ๔ บ้านหนองพลู | เพื่อเพิ่มปริมาณกักเก็บน้ำ | ขุดลอกแหล่งน้ำ | | | | | ๔๐๐,๐๐๐ | | ๒๕๖๖ | ๒๕๖๗ | ๒๕๖๘ | ๒๕๖๙ | ๒๕๗๐ | ขุดลอกแหล่งน้ำ | เพื่อให้ ประชาชนมีน้ำ อุปโภคบริโภค ทั่วไป | กองช่าง |
| ๒๐๙ | โครงการอุดหนุนการไฟฟ้าของ หนองฉางเพื่อขยายเขตไฟฟ้าแสง สว่างสาธารณะตามจุดอันตราย ของ หมู่ที่ ๔ บ้านหนองพลู | เพื่อเพิ่มความปลอดภัยในชีวิต และทรัพย์สินตำบลหินดาด | เพื่อขยายเขตไฟฟ้า | | | ๕๐๐,๐๐๐ | ๕๐๐,๐๐๐ | ๕๐๐,๐๐๐ | | ๒๕๖๖ | ๒๕๖๗ | ๒๕๖๘ | ๒๕๖๙ | ๒๕๗๐ | จำนวนไฟฟ้า เพิ่มขึ้น | ความปลอดภัย ในชีวิตและ ทรัพย์สินตำบล หินดาด | กองช่าง |

ก. ยุทธศาสตร์จังหวัดที่ ๓ ยุทธศาสตร์การพัฒนาส่งเสริมความเป็นเมืองน่าอยู่

ข. ยุทธศาสตร์การพัฒนาขององค์กรปกครองส่วนท้องถิ่นเขตจังหวัดกาญจนบุรี ยุทธศาสตร์การพัฒนาที่ ๒ ยุทธการพัฒนาด้านโครงสร้างพื้นฐาน

๑. ยุทธศาสตร์พัฒนาด้านโครงสร้างพื้นฐาน

๑.๑ แผนงานเคหะและชุมชน

| ที่ | โครงการ | วัตถุประสงค์ | เป้าหมาย (ผลผลิตโครงการ) | งบประมาณและที่มา | | | | | ตัวชี้วัด (KPI) | ผลที่คาดว่าจะ ได้รับ | หน่วยงาน ที่รับผิดชอบ |
|-----|---|--|--------------------------------|------------------|------|---------|-----------|-----------|--|---|--------------------------|
| | | | | ๒๕๖๖ | ๒๕๖๗ | ๒๕๖๘ | ๒๕๖๙ | ๒๕๗๐ | | | |
| ๒๑๐ | โครงการติดตั้งไฟเตือนจราจร ป้ายเตือน กระจกเตือน ตามจุดล่อแหลม หมู่ที่ ๔ | เพื่อเพิ่มความปลอดภัยให้กับประชาชนที่สัญจรไปมา | ป้ายเตือน กระจกสองทาง | | | | | ๓๐,๐๐๐ | ไฟจราจร | ความปลอดภัยในชีวิตและทรัพย์สิน | กองช่าง |
| ๒๑๑ | โครงการจัดหาเตาเผาขยะประจำหมู่บ้าน หมู่ ๔ บ้านหนองพลู | เพื่ออำนวยความสะดวกแก่ประชาชนให้มีที่เผาขยะ | เตาเผาขยะ | | | | | ๒,๐๐๐,๐๐๐ | เตาเผาขยะ | ความสะอาดของชุมชนตำบลหินดาด | กองช่าง |
| ๒๑๒ | โครงการจัดก่อสร้างและติดตั้งกักเก็บน้ำขนาด ๑๐๐๐ ลบ.ม. ด้วยระบบสูบน้ำพลังงานแสงอาทิตย์ | เพิ่มประสิทธิภาพการบริหารจัดการทรัพยากรน้ำเพื่อรองรับสถานการณ์ภัยแล้งและฝนทิ้งช่วง | พร้อมระบบสูบน้ำ | | | | ๖,๕๐๐,๐๐๐ | | ถังกักเก็บน้ำขนาด ๑๐๐๐ ลบ.ม. ด้วยระบบสูบน้ำพลังงานแสงอาทิตย์ | ปริมาณน้ำที่เพียงพอเพื่อรองรับสถานการณ์ภัยแล้งและฝนทิ้งช่วง | |
| ๒๑๓ | โครงการซ่อมแซมโรงสีข้าวประจำชุมชน หมู่ที่ ๔ บ้านหนองพลู | เพื่อให้ประชาชนได้มีพื้นที่ในการสีข้าว | ซ่อมแซมหลังคา พื้นปูนโครงสร้าง | | | ๔๐๐,๐๐๐ | | | โรงสีข้าว | ประชาชนในชุมชนมีโรงสีข้าวไว้ใช้ในชีวิตประจำวัน | กองช่าง |
| ๒๑๔ | โครงการก่อสร้างตลาดชุมชน หมู่ที่ ๔ บ้านหนองพลู | เพื่อเพิ่มรายได้ให้ประชาชน | พื้นที่จำหน่ายสินค้า | | | | ๕๐๐,๐๐๐ | | ศูนย์จำหน่ายผลผลิตทางการเกษตร | ประชาชนลดรายจ่ายมีรายได้เพิ่มขึ้น | กองช่าง |
| ๒๑๕ | โครงการก่อสร้างห้องน้ำสาธารณะบริเวณตลาดชุมชน หมู่ที่ ๔ บ้านหนองพลู | เพื่อให้ประชาชนที่มาใช้ตลาดชุมชนมีห้องน้ำไว้ใช้บริการ | ห้องน้ำชุมชนบริเวณตลาดชุมชน | | | | ๔๐๐,๐๐๐ | | ห้องน้ำสาธารณะ | ประชาชนมีห้องน้ำไว้ใช้บริการ | กองช่าง |
| ๒๑๖ | โครงการก่อสร้างลานคอนกรีตเสริมเหล็กบริเวณตลาดชุมชน | เพื่อให้มีลานคอนกรีตที่ได้มาตรฐานใช้และมีความสะดวกปลอดภัย | ลานคอนกรีตเสริมเหล็ก | | | ๔๐๐,๐๐๐ | | | ลานคอนกรีต | ประชาชนลานคอนกรีตไว้ตั้งจุดขายของ | กองช่าง |

ก. ยุทธศาสตร์จังหวัดที่ ๓ ยุทธศาสตร์การพัฒนาส่งเสริมความเป็นเมืองน่าอยู่

ข. ยุทธศาสตร์การพัฒนาขององค์กรปกครองส่วนท้องถิ่นเขตจังหวัดกาญจนบุรี ยุทธศาสตร์การพัฒนาที่ ๒ ยุทธการพัฒนาด้านโครงสร้างพื้นฐาน

๑. ยุทธศาสตร์พัฒนาด้านโครงสร้างพื้นฐาน

๑.๑ แผนงานเคหะและชุมชน

| ที่ | โครงการ | วัตถุประสงค์ | เป้าหมาย (ผลผลิตโครงการ) | งบประมาณและที่มา | | | | | ตัวชี้วัด (KPI) | ผลที่คาดว่าจะ ได้รับ | หน่วยงาน ที่รับผิดชอบ |
|-----|--|---|---|------------------|---------|---------|---------|---------|-------------------------------|--|--------------------------|
| | | | | ๒๕๖๖ | ๒๕๖๗ | ๒๕๖๘ | ๒๕๖๙ | ๒๕๗๐ | | | |
| ๒๑๗ | โครงการปรับถมดินบริเวณพื้นที่ สาธารณะ หมู่ที่ ๔ บ้านหนองพลู | เพื่อให้ประชาชนมีพื้นที่ใช้สอยเพื่ ปรับถมดินพื้นที่สาธารณะ | | | ๕๐๐,๐๐๐ | | | | พื้นที่สาธารณะ | มีสถานที่มี ความพร้อมใน การจัดกิจกรรม | กองช่าง |
| ๒๑๘ | โครงการขยายเขตไฟฟ้าในตลาด ชุมชน | เพื่อขยายเขตไฟฟ้า | เพื่อความปลอดภัยในชีวิต และทรัพย์สินของประชาชน | | | | | ๕๐๐,๐๐๐ | จำนวนไฟฟ้าที่ เพิ่มมากขึ้น | ความปลอดภัย ในชีวิตและทรัพย์สิน | กองช่าง |
| ๒๑๙ | โครงการก่อสร้างลานคอนกรีต เสริมเหล็กบริเวณพื้นที่สาธารณะ | เพื่อให้มีลานคอนกรีตที่ได้ มาตรฐานใช้และมีความสะดวก ปลอดภัย | ลานคอนกรีตเสริมเหล็ก | | | | ๔๐๐,๐๐๐ | | ลานคอนกรีต | มีสถานที่มี ความพร้อมใน การจัดกิจกรรม | กองช่าง |
| ๒๒๐ | โครงการซ่อมแซมระบบน้ำประปา หมู่ ๔ บ้านหนองพลู | เพื่อให้ประชาชนมีน้ำใช้ อุปโภค-บริโภค ที่มีคุณภาพ อย่างทั่วถึง | ระบบประปาที่ได้คุณภาพ | | | | | ๓๐๐,๐๐๐ | ระบบประปา | ประชาชนมีน้ำ อุปโภค-บริโภค อย่างทั่วถึง | กองช่าง |
| ๒๒๑ | โครงการเจาะบ่อบาดาลภายใน หมู่บ้าน หมู่ที่ ๔ บ้านหนองพลู | เพื่อให้ประชาชนมีน้ำอุปโภค บริโภค ปริมาณและมีน้ำที่มี คุณภาพและอย่างทั่วถึง | บ่อบาดาลภายในหมู่บ้าน จำนวน ๑ แห่ง | | | ๓๕๐,๐๐๐ | | | บ่อบาดาล | ประชาชนมีน้ำ อุปโภคบริโภค อย่างทั่วถึง | กองช่าง |
| ๒๒๒ | ก่อสร้างประปา ภายในหมู่บ้าน หมู่๔ บ้านหนองพลู | เพื่อให้ประชาชนมีน้ำอุปโภค บริโภคที่มีคุณภาพและทั่วถึง | ระบบน้ำประปาหมู่บ้าน | | | | | ๖๐๐,๐๐๐ | ระบบประปา | เพื่อให้ ประชาชนมีน้ำ อุปโภค-บริโภค ที่มีคุณภาพ และทั่วถึง | กองช่าง |
| ๒๒๓ | โครงการก่อสร้างโฮมสเตย์ประจำ หมู่บ้าน หมู่ที่ ๔ บ้านหนองพลู | เพื่อส่งเสริมการท่องเที่ยว | โฮมสเตย์ประจำหมู่บ้าน | | | | ๔๐๐,๐๐๐ | | โฮมสเตย์ | ประชาชนใน หมู่บ้านมีรายได้ เพิ่มมากขึ้น | กองช่าง |
| ๒๒๔ | โครงการก่อสร้างซ่อมแซมศาลา ประชาคม หมู่ที่ ๔ บ้านหนองพลู | เพื่อให้มีสถานที่ในการส่งเสริม การมีส่วนร่วมของประชาชน | ทาสี ปูกระเบื้อง ขยาย ฯลฯ | | | ๓๐๐,๐๐๐ | | | ศาลา | สถานที่มีความ พร้อมในการจัด กิจกรรม | กองช่าง |

ก. ยุทธศาสตร์จังหวัดที่ ๓ ยุทธศาสตร์การพัฒนาส่งเสริมความเป็นเมืองน่าอยู่

ข. ยุทธศาสตร์การพัฒนาขององค์กรปกครองส่วนท้องถิ่นเขตจังหวัดกาญจนบุรี ยุทธศาสตร์การพัฒนาที่ ๒ ยุทธการพัฒนาด้านโครงสร้างพื้นฐาน

๑. ยุทธศาสตร์พัฒนาด้านโครงสร้างพื้นฐาน

๑.๑ แผนงานเคหะและชุมชน

| ที่ | โครงการ | วัตถุประสงค์ | เป้าหมาย (ผลผลิตโครงการ) | งบประมาณและที่มา | | | | | ตัวชี้วัด (KPI) | ผลที่คาดว่าจะ ได้รับ | หน่วยงาน ที่รับผิดชอบ |
|-----|---|--|-----------------------------|------------------|------|---------|------|---------|---------------------------|--|--------------------------|
| | | | | ๒๕๖๖ | ๒๕๖๗ | ๒๕๖๘ | ๒๕๖๙ | ๒๕๗๐ | | | |
| ๒๒๕ | โครงการขยายเขตไฟฟ้าวัดถ้ำ หนองพลู หมู่ที่ ๔ บ้านหนองพลู | เพื่อให้ประชาชนมีไฟฟ้าใช้ อย่างทั่วถึง | เสาไฟฟ้า สายไฟฟ้า | | | | | ๒๐๐,๐๐๐ | ไฟฟ้าแสงสว่าง | ประชาชนมี ไฟฟ้าใช้อย่าง ทั่วถึง | กองช่าง |
| ๒๒๖ | โครงการขุดลอกห้วยปูเป้ หมู่ที่ ๔ บ้านหนองพลู | เพื่อให้ทางน้ำไหลเวียนสะดวก | ขุดลอกคูน้ำ | | | | | ๓๐๐,๐๐๐ | ขุดลอกคู | ประชาชนมีน้ำ อุปโภคบริโภค อย่างทั่วถึง | กองช่าง |
| ๒๒๗ | โครงการขยายเขตไฟฟ้าบริเวณ ซอยบ้านป่าแขก หมู่ที่ ๔ บ้าน หนองพลู | เพื่อให้ประชาชนมีไฟฟ้าใช้ อย่างทั่วถึง | เสาไฟฟ้า สายไฟฟ้า | | | | | ๒๐๐,๐๐๐ | ไฟฟ้าแสงสว่าง | ประชาชนมี ไฟฟ้าใช้อย่าง ทั่วถึง | กองช่าง |
| ๒๒๘ | โครงการติดตั้งการ์ดเรล บริเวณ ห้วยหนองพลู หมู่ที่ ๔ | เพื่อป้องกันอันตรายของผู้ สัญจรไปมา | การ์ดเรล | | | ๒๐๐,๐๐๐ | | | การ์ดเรล | การคมนาคม สะดวกปลอดภัย | กองช่าง |
| ๒๒๙ | โครงการติดตั้งลูกระนาดยาง บริเวณหน้าบ้านป่าศรี หมู่ที่ ๔ | เพื่อลดความเร็วของผู้ที่ไซ เส้นทางในการสัญจร | ลูกระนาดยาง | | | | | ๒๐๐,๐๐๐ | ลูกระนาดยาง | การคมนาคม สะดวกปลอดภัย | กองช่าง |
| ๒๓๐ | โครงการขยายเขตประปาบริเวณ ซอยสำนักสงฆ์ หมู่ที่ ๔ บ้าน หนองพลู | เพื่อให้ประชาชนมีน้ำอุปโภค บริโภค ที่มีคุณภาพและทั่วถึง | วางท่อส่งน้ำพีวีซี | | | | | ๓๐๐,๐๐๐ | ระบบประปา | ประชาชนมีน้ำ อุปโภคบริโภค อย่างทั่วถึง | กองช่าง |
| ๒๓๑ | โครงการเจาะบ่อบาดาล พร้อม ติดตั้งถังแฉมเปญ ๒๐ ลบ.ม. หมู่ที่ ๔ บ้านหนองพลู | เพื่อให้ประชาชนมีน้ำอุปโภค บริโภค ที่มีคุณภาพและทั่วถึง | เจาะบ่อพร้อมระบบส่งน้ำ | | | ๓๐๐,๐๐๐ | | | บ่อบาดาลและ ถังเก็บน้ำ | ประชาชนมีน้ำ อุปโภคบริโภค อย่างทั่วถึง | กองช่าง |
| ๒๓๒ | โครงการขุดลอกห้วยหนองพลู หมู่ที่ ๔ บ้านหนองพลู | เพื่อให้ทางน้ำไหลเวียนสะดวก | ขุดลอกคูน้ำ | | | | | ๒๐๐,๐๐๐ | ขุดลอกคู | ประชาชนมีน้ำ อุปโภคบริโภค อย่างทั่วถึง | กองช่าง |
| ๒๓๓ | โครงการขุดลอกห้วยเนโจ หมู่ที่ ๔ บ้านหนองพลู | เพื่อให้ทางน้ำไหลเวียนสะดวก | ขุดลอกคูน้ำ | | | | | ๒๐๐,๐๐๐ | ขุดลอกคู | ประชาชนมีน้ำ อุปโภคบริโภค อย่างทั่วถึง | กองช่าง |

ก. ยุทธศาสตร์จังหวัดที่ ๓ ยุทธศาสตร์การพัฒนาส่งเสริมความเป็นเมืองน่าอยู่

ข. ยุทธศาสตร์การพัฒนาขององค์กรปกครองส่วนท้องถิ่นเขตจังหวัดกาญจนบุรี ยุทธศาสตร์การพัฒนาที่ ๒ ยุทธการพัฒนาด้านโครงสร้างพื้นฐาน

๑. ยุทธศาสตร์พัฒนาด้านโครงสร้างพื้นฐาน

๑.๑ แผนงานเคหะและชุมชน

| ที่ | โครงการ | วัตถุประสงค์ | เป้าหมาย (ผลผลิตโครงการ) | งบประมาณและที่มา | | | | | ตัวชี้วัด (KPI) | ผลที่คาดว่าจะ ได้รับ | หน่วยงาน ที่รับผิดชอบ |
|-----|---|--|--|------------------|------|-----------|-----------|---------|----------------------------------|--|--------------------------|
| | | | | ๒๕๖๖ | ๒๕๖๗ | ๒๕๖๘ | ๒๕๖๙ | ๒๕๗๐ | | | |
| ๒๓๔ | โครงการติดตั้งถังแชมเปลู ๒๐ ลบ.ม. หมู่ที่ ๔ บ้านหนองพลู | เพื่อให้ประชาชนมีน้ำอุปโภคบริโภค ที่มีคุณภาพและทั่วถึง | เจาะบ่อพร้อมระบบส่งน้ำ | | | | ๕๐๐,๐๐๐ | | บ่อบาดาลและถังเก็บน้ำ | ประชาชนมีน้ำอุปโภคบริโภคอย่างทั่วถึง | กองช่าง |
| ๒๓๕ | โครงการซ่อมแซมถนนคอนกรีตเสริมเหล็กสาย ม.๔ เชื่อม ม.๒ (หมู่ที่ ๔) บ้านหนองพลู | ซ่อมแซมถนนคอนกรีตโดยคอนกรีตหรือแอสฟัลท์ติกคอนกรีต | ถนนคอนกรีตหรือแอสฟัลท์ติกคอนกรีต กว้างไม่น้อยกว่า ๔ เมตร ยาวไม่น้อยกว่า ๑๐๐ เมตร | | | | ๘๐๐,๐๐๐ | | ถนนคอนกรีตหรือแอสฟัลท์ติกคอนกรีต | การคมนาคมสะดวก ปลอดภัย | กองช่าง |
| ๒๓๖ | โครงการปรับปรุงภูมิทัศน์ บริเวณพื้นที่สาธารณะ หมู่ที่ ๔ บ้านหนองพลู | เพื่อฟื้นฟูแหล่งธรรมชาติและเพิ่มความสวยงาม | ตกแต่งสองฝั่งทาง ปลูกต้นไม้ ตกแต่งสถานที่ | | | ๓๐๐,๐๐๐ | | | ปรับปรุงภูมิทัศน์ | ความสะอาดของชุมชนและความสวยงามของชุมชน | สำนักปลัด |
| ๒๓๗ | โครงการก่อสร้างระบบประปาผิวดินขนาดใหญ่ หมู่ที่ ๔ บ้านหนองพลู | เพื่อให้ประชาชนมีน้ำอุปโภคบริโภค ที่มีคุณภาพและทั่วถึง | ก่อสร้างระบบประปาผิวดินขนาดใหญ่ | | | | ๘,๐๐๐,๐๐๐ | | ระบบประปา | ประชาชนมีน้ำอุปโภคบริโภคอย่างทั่วถึง | กองช่าง |
| ๒๓๘ | โครงการก่อสร้างศาลาอเนกประสงค์ในพื้นที่สาธารณะ หมู่ที่ ๔ บ้านหนองพลู | เพื่อให้มีสถานที่ในการส่งเสริมการมีส่วนร่วมของประชาชน | ศาลาอเนกประสงค์ | | | | | ๖๐๐,๐๐๐ | ศาลา | สถานที่มีความพร้อมในการจัดกิจกรรม | กองช่าง |
| ๒๓๙ | โครงการก่อสร้างอาคารจำหน่ายพืชผลการเกษตร และสินค้าอื่นๆ ภายในตำบลหินดาดในพื้นที่สาธารณะ หมู่ที่ ๔ บ้านหนองพลู | เพื่อให้มีสถานที่ในการส่งเสริมการมีส่วนร่วมของประชาชน | อาคารจำหน่ายสินค้าพร้อมปรับพื้นที่ | | | ๖๐๐,๐๐๐ | | | อาคาร | สถานที่พร้อมจำหน่ายสินค้า | กองช่าง |
| ๒๔๐ | โครงการปรับปรุงผิวจราจร สาย หมู่ที่ ๔ บ้านหนองพลู เชื่อม หมู่ที่ ๓ บ้านหินดาดตะวันตก | เพื่อให้มีถนนได้มาตรฐานใช้และมีความสะดวก ปลอดภัย | ปรับปรุงผิวจราจรด้วยแอสฟัลท์ติก กว้าง ๖ เมตร ยาว ๑,๒๐๐ เมตร | | | ๓,๐๒๔,๐๐๐ | | | ผิวจราจรที่ได้รับการปรับปรุง | การคมนาคมสะดวก ปลอดภัย | กองช่าง |

ก. ยุทธศาสตร์จังหวัดที่ ๓ ยุทธศาสตร์การพัฒนาส่งเสริมความเป็นเมืองน่าอยู่

ข. ยุทธศาสตร์การพัฒนาขององค์กรปกครองส่วนท้องถิ่นเขตจังหวัดกาญจนบุรี ยุทธศาสตร์การพัฒนาที่ ๒ ยุทธการพัฒนาด้านโครงสร้างพื้นฐาน

๑. ยุทธศาสตร์พัฒนาด้านโครงสร้างพื้นฐาน

๑.๑ แผนงานเคหะและชุมชน

| ที่ | โครงการ | วัตถุประสงค์ | เป้าหมาย (ผลผลิตโครงการ) | งบประมาณและที่มา | | | | | ตัวชี้วัด (KPI) | ผลที่คาดว่าจะ ได้รับ | หน่วยงาน ที่รับผิดชอบ |
|-----|--|--|--|------------------|------|-----------|---------|---------|------------------------------|-------------------------|--------------------------|
| | | | | ๒๕๖๖ | ๒๕๖๗ | ๒๕๖๘ | ๒๕๖๙ | ๒๕๗๐ | | | |
| ๒๔๑ | โครงการก่อสร้างถนนคอนกรีตเสริมเหล็ก สายไร่มาศูข หมู่ที่ ๔ บ้านหนองพลู | เพื่อให้มีถนนได้มาตรฐานใช้และมีความสะดวก ปลอดภัย | ก่อสร้างถนนคอนกรีตเสริมเหล็ก กว้าง ๔ เมตร ยาว ๓๒๐ เมตร | | | | ๙๖๐,๐๐๐ | | ถนน คสล | การคมนาคม สะดวก ปลอดภัย | กองช่าง |
| ๒๔๒ | โครงการปรับปรุงผิวจราจร สายไร่มาศูข หมู่ที่ ๔ บ้านหนองพลู | เพื่อให้มีถนนได้มาตรฐานใช้และมีความสะดวก ปลอดภัย | ปรับปรุงผิวจราจรด้วยหินผุ/ลูกรัง พร้อมเกรต บดอัด กว้าง ๔ เมตร ยาว ๓๒๐ เมตร | | | | | ๒๐๐,๐๐๐ | ผิวจราจรที่ได้รับการปรับปรุง | การคมนาคม สะดวก ปลอดภัย | กองช่าง |
| ๒๔๓ | โครงการก่อสร้างถนนคอนกรีตเสริมเหล็ก ซอยไร่ครุฑ หมู่ที่ ๔ บ้านหนองพลู | เพื่อให้มีถนนได้มาตรฐานใช้และมีความสะดวก ปลอดภัย | ก่อสร้างถนนคอนกรีตเสริมเหล็ก กว้าง ๔ เมตร ยาว ๒๕๐ เมตร | | | ๗๕๐,๐๐๐ | | | ถนน คสล | การคมนาคม สะดวก ปลอดภัย | กองช่าง |
| ๒๔๔ | โครงการปรับปรุงผิวจราจร ซอยไร่ครุฑ หมู่ที่ ๔ บ้านหนองพลู | เพื่อให้มีถนนได้มาตรฐานใช้และมีความสะดวก ปลอดภัย | ปรับปรุงผิวจราจรด้วยหินผุ/ลูกรัง พร้อมเกรต บดอัด กว้าง ๔ เมตร ยาว ๒๕๐ เมตร | | | | ๒๐๐,๐๐๐ | | ผิวจราจรที่ได้รับการปรับปรุง | การคมนาคม สะดวก ปลอดภัย | กองช่าง |
| ๒๔๕ | โครงการก่อสร้างถนนคอนกรีตเสริมเหล็ก ซอยไร่สุภาพ หมู่ที่ ๔ บ้านหนองพลู | | ก่อสร้างถนนคอนกรีตเสริมเหล็ก กว้าง ๔ เมตร ยาว ๕๐๐ เมตร | | | ๑,๕๐๐,๐๐๐ | | | ถนน คสล | การคมนาคม สะดวก ปลอดภัย | กองช่าง |
| ๒๔๖ | โครงการปรับปรุงผิวจราจร ซอยไร่สุภาพ หมู่ที่ ๔ บ้านหนองพลู | เพื่อให้มีถนนได้มาตรฐานใช้และมีความสะดวก ปลอดภัย | ปรับปรุงผิวจราจรด้วยหินผุ/ลูกรัง พร้อมเกรต บดอัด กว้าง ๔ เมตร ยาว ๕๐๐ เมตร | | | | ๓๐๐,๐๐๐ | | ผิวจราจรที่ได้รับการปรับปรุง | การคมนาคม สะดวก ปลอดภัย | กองช่าง |
| ๒๔๗ | โครงการก่อสร้างถนนคอนกรีตเสริมเหล็ก ซอยไร่ลุงจัน หมู่ที่ ๔ บ้านหนองพลู | เพื่อให้มีถนนได้มาตรฐานใช้และมีความสะดวก ปลอดภัย | ก่อสร้างถนนคอนกรีตเสริมเหล็ก กว้าง ๔ เมตร ยาว ๓๕๐ เมตร | | | ๑,๐๕๐,๐๐๐ | | | ถนน คสล | การคมนาคม สะดวก ปลอดภัย | กองช่าง |

ก. ยุทธศาสตร์จังหวัดที่ ๓ ยุทธศาสตร์การพัฒนาส่งเสริมความเป็นเมืองน่าอยู่

ข. ยุทธศาสตร์การพัฒนาขององค์กรปกครองส่วนท้องถิ่นเขตจังหวัดกาญจนบุรี ยุทธศาสตร์การพัฒนาที่ ๒ ยุทธการพัฒนาด้านโครงสร้างพื้นฐาน

๑. ยุทธศาสตร์พัฒนาด้านโครงสร้างพื้นฐาน

๑.๑ แผนงานเคหะและชุมชน

| ที่ | โครงการ | วัตถุประสงค์ | เป้าหมาย (ผลผลิตโครงการ) | งบประมาณและที่มา | | | | | ตัวชี้วัด (KPI) | ผลที่คาดว่าจะ ได้รับ | หน่วยงาน ที่รับผิดชอบ |
|-----|--|--|---|------------------|------|---------|-----------|---------|--------------------------------------|----------------------------|--------------------------|
| | | | | ๒๕๖๖ | ๒๕๖๗ | ๒๕๖๘ | ๒๕๖๙ | ๒๕๗๐ | | | |
| ๒๔๘ | โครงการปรับปรุงผิวจราจร ซอย ไร่ลุงจัน หมู่ที่ ๔ บ้านหนองพลู | เพื่อให้มีถนนได้มาตรฐานใช้ และมีความสะดวก ปลอดภัย | ปรับปรุงผิวจราจรด้วยหิน ผุ/ลูกรัง พร้อมเกรด บด อัด กว้าง ๔ เมตร ยาว ๓๕๐ เมตร | | | | ๒๐๐,๐๐๐ | | ผิวจราจรที่ ได้รับการ ปรับปรุง | การคมนาคม สะดวก ปลอดภัย | กองช่าง |
| ๒๔๙ | โครงการก่อสร้างถนนคอนกรีต เสริมเหล็ก ซอยปัญญา อู่สำหะ หมู่ที่ ๔ บ้านหนองพลู | เพื่อให้มีถนนได้มาตรฐานใช้ และมีความสะดวก ปลอดภัย | ก่อสร้างถนนคอนกรีตเสริม เหล็ก กว้าง ๔ เมตร ยาว ๒๐๐ เมตร | | | ๖๐๐,๐๐๐ | | | ถนน คสล | การคมนาคม สะดวก ปลอดภัย | กองช่าง |
| ๒๕๐ | โครงการปรับปรุงผิวจราจร ซอย ไร่ปัญญา อู่สำหะ หมู่ที่ ๔ บ้าน หนองพลู | เพื่อให้มีถนนได้มาตรฐานใช้ และมีความสะดวก ปลอดภัย | ปรับปรุงผิวจราจรด้วยหิน ผุ/ลูกรัง พร้อมเกรด บด อัด กว้าง ๔ เมตร ยาว ๒๐๐ เมตร | | | | | ๒๐๐,๐๐๐ | ผิวจราจรที่ ได้รับการ ปรับปรุง | การคมนาคม สะดวก ปลอดภัย | กองช่าง |
| ๒๕๑ | โครงการปรับปรุงผิวจราจร ซอย ยายชี หมู่ที่ ๔ บ้านหนองพลู | เพื่อให้มีถนนได้มาตรฐานใช้ และมีความสะดวก ปลอดภัย | ปรับปรุงผิวจราจรด้วยหิน ผุ/ลูกรัง พร้อมเกรด บด อัด กว้าง ๔ เมตร ยาว ๒๕๐ เมตร | | | ๒๐๐,๐๐๐ | | | ผิวจราจรที่ ได้รับการ ปรับปรุง | การคมนาคม สะดวก ปลอดภัย | กองช่าง |
| ๒๕๒ | โครงการปรับปรุงผิวจราจร สาย หมู่ที่ ๔ บ้านหนองพลู เชื่อม หมู่ที่ ๑ บ้านวังหิน | เพื่อให้มีถนนได้มาตรฐานใช้ และมีความสะดวก ปลอดภัย | ปรับปรุงผิวจราจรด้วย แอสฟัลติก กว้าง ๔ เมตร ยาว ๖๐๐ เมตร | | | | ๓๐๐,๐๐๐ | | ผิวจราจรที่ ได้รับการ ปรับปรุง | การคมนาคม สะดวก ปลอดภัย | กองช่าง |
| ๒๕๓ | โครงการปรับปรุงผิวจราจร สาย วัดถ้ำหนองพลู เชื่อม หมู่ที่ ๑ บ้านวังหิน | เพื่อให้มีถนนได้มาตรฐานใช้ และมีความสะดวก ปลอดภัย | ปรับปรุงผิวจราจรด้วย แอสฟัลติก กว้าง ๔ เมตร ยาว ๙๐๐ เมตร | | | | ๑,๕๑๒,๐๐๐ | | ผิวจราจรที่ ได้รับการ ปรับปรุง | การคมนาคม สะดวก ปลอดภัย | กองช่าง |
| ๒๕๔ | โครงการปรับปรุงผิวจราจร สาย หมู่ที่ ๔ บ้านหนองพลู เชื่อม หมู่ที่ ๒ บ้านหม่องกะลา | เพื่อให้มีถนนได้มาตรฐานใช้ และมีความสะดวก ปลอดภัย | ปรับปรุงผิวจราจรด้วย แอสฟัลติก กว้าง ๔ เมตร ยาว ๓๐๐ เมตร | | | ๖๐๐,๐๐๐ | | | ผิวจราจรที่ ได้รับการ ปรับปรุง | การคมนาคม สะดวก ปลอดภัย | กองช่าง |
| ๒๕๕ | โครงการก่อสร้างถนนคอนกรีต เสริมเหล็ก ซอยหลังไร่คุณัญชลิ หมู่ที่ ๔ บ้านหนองพลู | เพื่อให้มีถนนได้มาตรฐานใช้ และมีความสะดวก ปลอดภัย | ก่อสร้างถนนคอนกรีตเสริม เหล็ก กว้าง ๔ เมตร ยาว ๓๐๐ เมตร | | | | ๙๐๐,๐๐๐ | | ถนน คสล | การคมนาคม สะดวก ปลอดภัย | กองช่าง |

ก. ยุทธศาสตร์จังหวัดที่ ๓ ยุทธศาสตร์การพัฒนาส่งเสริมความเป็นเมืองน่าอยู่

ข. ยุทธศาสตร์การพัฒนาขององค์กรปกครองส่วนท้องถิ่นเขตจังหวัดกาญจนบุรี ยุทธศาสตร์การพัฒนาที่ ๒ ยุทธการพัฒนาด้านโครงสร้างพื้นฐาน

๑. ยุทธศาสตร์พัฒนาด้านโครงสร้างพื้นฐาน

๑.๑ แผนงานเคหะและชุมชน

| ที่ | โครงการ | วัตถุประสงค์ | เป้าหมาย (ผลผลิตโครงการ) | งบประมาณและที่มา | | | | | ตัวชี้วัด (KPI) | ผลที่คาดว่าจะ ได้รับ | หน่วยงาน ที่รับผิดชอบ |
|-----|---|--|---|------------------|------|-----------|-----------|---------|--------------------------------------|----------------------------|--------------------------|
| | | | | ๒๕๖๖ | ๒๕๖๗ | ๒๕๖๘ | ๒๕๖๙ | ๒๕๗๐ | | | |
| ๒๕๖ | โครงการปรับปรุงผิวจราจร ซอย ไร่ลุงฝรั่ง หมู่ที่ ๔ บ้านหนองพลู | เพื่อให้มีถนนได้มาตรฐานใช้ และมีความสะดวก ปลอดภัย | ปรับปรุงผิวจราจรด้วยหิน ผุ/ลูกรัง พร้อมเกรต บด อัด กว้าง ๔ เมตร ยาว ๓๕๐ เมตร | | | | ๒๐๐,๐๐๐ | | ผิวจราจรที่ ได้รับการ ปรับปรุง | การคมนาคม สะดวก ปลอดภัย | กองช่าง |
| ๒๕๗ | โครงการปรับปรุงผิวจราจร ซอย ไร่ครุองอาจ หมู่ที่ ๔ บ้านหนองพลู | เพื่อให้มีถนนได้มาตรฐานใช้ และมีความสะดวก ปลอดภัย | ปรับปรุงผิวจราจรด้วยหิน ผุ/ลูกรัง พร้อมเกรต บด อัด กว้าง ๔ เมตร ยาว ๓๐๐ เมตร | | | | | ๒๐๐,๐๐๐ | ผิวจราจรที่ ได้รับการ ปรับปรุง | การคมนาคม สะดวก ปลอดภัย | กองช่าง |
| ๒๕๘ | โครงการปรับปรุงผิวจราจร ซอย สร้อยสุดา หมู่ที่ ๔ บ้านหนองพลู | เพื่อให้มีถนนได้มาตรฐานใช้ และมีความสะดวก ปลอดภัย | ปรับปรุงผิวจราจรด้วยหิน ผุ/ลูกรัง พร้อมเกรต บด อัด กว้าง ๓ เมตร ยาว ๑๖๐ เมตร | | | | | ๒๐๐,๐๐๐ | ผิวจราจรที่ ได้รับการ ปรับปรุง | การคมนาคม สะดวก ปลอดภัย | กองช่าง |
| ๒๕๙ | โครงการก่อสร้างถนนคอนกรีต เสริมเหล็ก ซอยสร้อยสุดา หมู่ที่ ๔ บ้านหนองพลู | เพื่อให้มีถนนได้มาตรฐานใช้ และมีความสะดวก ปลอดภัย | ก่อสร้างถนนคอนกรีตเสริม เหล็ก กว้าง ๓ เมตร ยาว ๒๐๐ เมตร | | | ๖๐๐,๐๐๐ | | | ถนน คสล | การคมนาคม สะดวก ปลอดภัย | กองช่าง |
| ๒๖๐ | โครงการปรับปรุงผิวจราจร สาย หมู่ที่ ๔ บ้านหนองพลู เชื่อม หมู่ที่ ๑ บ้านวังหิน | เพื่อให้มีถนนได้มาตรฐานใช้ และมีความสะดวก ปลอดภัย | ปรับปรุงผิวจราจรด้วย แอสฟัลติก กว้าง ๖ เมตร ยาว ๕๐๐ เมตร | | | ๑,๒๖๐,๐๐๐ | | | ผิวจราจรที่ ได้รับการ ปรับปรุง | การคมนาคม สะดวก ปลอดภัย | กองช่าง |
| ๒๖๑ | โครงการปรับปรุงผิวจราจร ซอย ก้านนาศคร หมู่ที่ ๔ บ้านหนองพลู | เพื่อให้มีถนนได้มาตรฐานใช้ และมีความสะดวก ปลอดภัย | ปรับปรุงผิวจราจรด้วยหิน ผุ/ลูกรัง พร้อมเกรต บด อัด กว้าง ๔ เมตร ยาว ๗๐๐ เมตร | | | | ๔๐๐,๐๐๐ | | ผิวจราจรที่ ได้รับการ ปรับปรุง | การคมนาคม สะดวก ปลอดภัย | กองช่าง |
| ๒๖๒ | โครงการก่อสร้างถนนคอนกรีต เสริมเหล็ก ซอยก้านนาศคร หมู่ที่ ๔ บ้านหนองพลู | เพื่อให้มีถนนได้มาตรฐานใช้ และมีความสะดวก ปลอดภัย | ก่อสร้างถนนคอนกรีตเสริม เหล็ก กว้าง ๔ เมตร ยาว ๗๐๐ เมตร | | | | ๒,๑๐๐,๐๐๐ | | ถนน คสล | การคมนาคม สะดวก ปลอดภัย | กองช่าง |

ก. ยุทธศาสตร์จังหวัดที่ ๓ ยุทธศาสตร์การพัฒนาส่งเสริมความเป็นเมืองน่าอยู่

ข. ยุทธศาสตร์การพัฒนาขององค์กรปกครองส่วนท้องถิ่นเขตจังหวัดกาญจนบุรี ยุทธศาสตร์การพัฒนาที่ ๒ ยุทธการพัฒนาด้านโครงสร้างพื้นฐาน

๑. ยุทธศาสตร์พัฒนาด้านโครงสร้างพื้นฐาน

๑.๑ แผนงานเคหะและชุมชน

| ที่ | โครงการ | วัตถุประสงค์ | เป้าหมาย (ผลผลิตโครงการ) | งบประมาณและที่มา | | | | | ตัวชี้วัด (KPI) | ผลที่คาดว่าจะ ได้รับ | หน่วยงาน ที่รับผิดชอบ |
|-----|---|--|--|------------------|------|---------|---------|---------|------------------------------|-------------------------|--------------------------|
| | | | | ๒๕๖๖ | ๒๕๖๗ | ๒๕๖๘ | ๒๕๖๙ | ๒๕๗๐ | | | |
| ๒๖๓ | โครงการก่อสร้างท่อลอดถนนพร้อมคูข้าง ซอยก้านันสาคร หมู่ที่ ๔ บ้านหนองพลู | เพื่อป้องกันการพังทลายของถนน | ก่อสร้างท่อลอดถนนคอนกรีตเสริมเหล็ก พร้อมคูข้าง | | | | | ๒๐๐,๐๐๐ | ท่อลอดถนน | การคมนาคม สะดวก ปลอดภัย | กองช่าง |
| ๒๖๔ | โครงการปรับปรุงผิวจราจร ซอยครูฤกษ์ หมู่ที่ ๔ บ้านหนองพลู | เพื่อให้มีถนนได้มาตรฐานใช้และมีความสะดวก ปลอดภัย | ปรับปรุงผิวจราจรด้วยหินผุ/ลูกรัง พร้อมเกรต บดอัด กว้าง ๓ เมตร ยาว ๒๒๐ เมตร | | | | ๒๐๐,๐๐๐ | | ผิวจราจรที่ได้รับการปรับปรุง | การคมนาคม สะดวก ปลอดภัย | กองช่าง |
| ๒๖๕ | โครงการปรับปรุงผิวจราจร ซอยบ้านป่าแขก หมู่ที่ ๔ บ้านหนองพลู | เพื่อให้มีถนนได้มาตรฐานใช้และมีความสะดวก ปลอดภัย | ปรับปรุงผิวจราจรด้วยหินผุ/ลูกรัง พร้อมเกรต บดอัด กว้าง ๔ เมตร ยาว ๒๒๐ เมตร | | | ๒๐๐,๐๐๐ | | | ผิวจราจรที่ได้รับการปรับปรุง | การคมนาคม สะดวก ปลอดภัย | กองช่าง |
| ๒๖๖ | โครงการก่อสร้างถนนคอนกรีตเสริมเหล็ก ซอยบ้านป่าแขก หมู่ที่ ๔ บ้านหนองพลู | เพื่อให้มีถนนได้มาตรฐานใช้และมีความสะดวก ปลอดภัย | ก่อสร้างถนนคอนกรีตเสริมเหล็ก กว้าง ๔ เมตร ยาว ๒๒๐ เมตร | | | | | ๖๖๐,๐๐๐ | ถนน คสล | การคมนาคม สะดวก ปลอดภัย | กองช่าง |
| ๒๖๗ | โครงการปรับปรุงผิวจราจร ซอยข้างบ้านผู้ใหญ่มณเฑียร หมู่ที่ ๔ บ้านหนองพลู | เพื่อให้มีถนนได้มาตรฐานใช้และมีความสะดวก ปลอดภัย | ปรับปรุงผิวจราจรด้วยหินผุ/ลูกรัง พร้อมเกรต บดอัด กว้าง ๔ เมตร ยาว ๓๕๐ เมตร | | | | ๒๐๐,๐๐๐ | | ผิวจราจรที่ได้รับการปรับปรุง | การคมนาคม สะดวก ปลอดภัย | กองช่าง |
| ๒๖๘ | โครงการปรับปรุงผิวจราจร ซอยวาวา หมู่ที่ ๔ บ้านหนองพลู | เพื่อให้มีถนนได้มาตรฐานใช้และมีความสะดวก ปลอดภัย | ปรับปรุงผิวจราจรด้วยหินผุ/ลูกรัง พร้อมเกรต บดอัด กว้าง ๓ เมตร ยาว ๒๐๐ เมตร | | | | | ๒๐๐,๐๐๐ | ผิวจราจรที่ได้รับการปรับปรุง | การคมนาคม สะดวก ปลอดภัย | กองช่าง |
| ๒๖๙ | โครงการปรับปรุงผิวจราจร ซอยป่อสารธนะ หมู่ที่ ๔ บ้านหนองพลู | เพื่อให้มีถนนได้มาตรฐานใช้และมีความสะดวก ปลอดภัย | ปรับปรุงผิวจราจรด้วยหินผุ/ลูกรัง พร้อมเกรต บดอัด กว้าง ๔ เมตร ยาว ๑๕๐ เมตร | | | ๒๐๐,๐๐๐ | | | ผิวจราจรที่ได้รับการปรับปรุง | การคมนาคม สะดวก ปลอดภัย | กองช่าง |

ก. ยุทธศาสตร์จังหวัดที่ ๓ ยุทธศาสตร์การพัฒนาส่งเสริมความเป็นเมืองน่าอยู่

ข. ยุทธศาสตร์การพัฒนาขององค์กรปกครองส่วนท้องถิ่นเขตจังหวัดกาญจนบุรี ยุทธศาสตร์การพัฒนาที่ ๒ ยุทธการพัฒนาด้านโครงสร้างพื้นฐาน

๑. ยุทธศาสตร์พัฒนาด้านโครงสร้างพื้นฐาน

๑.๑ แผนงานเคหะและชุมชน

| ที่ | โครงการ | วัตถุประสงค์ | เป้าหมาย (ผลผลิตโครงการ) | งบประมาณและที่มา | | | | | ตัวชี้วัด (KPI) | ผลที่คาดว่าจะ ได้รับ | หน่วยงาน ที่รับผิดชอบ |
|-----|--|--|---|------------------|------|-----------|---------|-----------|------------------------------|-------------------------|--------------------------|
| | | | | ๒๕๖๖ | ๒๕๖๗ | ๒๕๖๘ | ๒๕๖๙ | ๒๕๗๐ | | | |
| ๒๗๐ | โครงการก่อสร้างถนนคอนกรีตเสริมเหล็ก ซอยปอสาธารณะหมู่ที่ ๔ บ้านหนองพลู | เพื่อให้มีถนนได้มาตรฐานใช้และมีความสะดวก ปลอดภัย | ก่อสร้างถนนคอนกรีตเสริมเหล็ก กว้าง ๔ เมตร ยาว ๑๕๐ เมตร | | | ๕๐๐,๐๐๐ | | | ถนน คสล | การคมนาคม สะดวก ปลอดภัย | กองช่าง |
| ๒๗๑ | โครงการปรับปรุงผิวจราจร ซอยกะลาฮี หมู่ที่ ๔ บ้านหนองพลู | เพื่อให้มีถนนได้มาตรฐานใช้และมีความสะดวก ปลอดภัย | ปรับปรุงผิวจราจรด้วยหินผุ/ลูกรัง พร้อมเกรต บดอัด กว้าง ๔ เมตร ยาว ๒๐๐ เมตร | | | | ๒๐๐,๐๐๐ | | ผิวจราจรที่ได้รับการปรับปรุง | การคมนาคม สะดวก ปลอดภัย | กองช่าง |
| ๒๗๒ | โครงการก่อสร้างถนนคอนกรีตเสริมเหล็ก ซอยกะลาฮี หมู่ที่ ๔ บ้านหนองพลู | เพื่อให้มีถนนได้มาตรฐานใช้และมีความสะดวก ปลอดภัย | ก่อสร้างถนนคอนกรีตเสริมเหล็ก กว้าง ๔ เมตร ยาว ๒๐๐ เมตร | | | | | ๖๐๐,๐๐๐ | ถนน คสล | การคมนาคม สะดวก ปลอดภัย | กองช่าง |
| ๒๗๓ | โครงการปรับปรุงผิวจราจร หมู่ที่ ๔ บ้านหนองพลู เชื่อม หมู่ที่ ๒ บ้านหมองกะลา (เส้นหน้าอนามัย) | เพื่อให้มีถนนได้มาตรฐานใช้และมีความสะดวก ปลอดภัย | ปรับปรุงผิวจราจรด้วยแอสฟัลติก กว้าง ๖ เมตร ยาว ๑,๖๐๐ เมตร | | | ๔,๐๓๒,๐๐๐ | | | ผิวจราจรที่ได้รับการปรับปรุง | การคมนาคม สะดวก ปลอดภัย | กองช่าง |
| ๒๗๔ | โครงการก่อสร้างถนนคอนกรีตเสริมเหล็ก บริเวณเนินโจ หมู่ที่ ๔ บ้านหนองพลู | เพื่อให้มีถนนได้มาตรฐานใช้และมีความสะดวก ปลอดภัย | ก่อสร้างถนนคอนกรีตเสริมเหล็ก กว้าง ๔ เมตร ยาว ๑๐๐ เมตร | | | | ๔๐๐,๐๐๐ | | ถนน คสล | การคมนาคม สะดวก ปลอดภัย | กองช่าง |
| ๒๗๕ | โครงการก่อสร้างถนนลูกรัง-หินผุพร้อมเกรต บด อัด หมู่ที่ ๔ บ้านหนองพลู เชื่อม หมู่ที่ ๒ บ้านหมองกะลา | เพื่อให้มีถนนได้มาตรฐานใช้และมีความสะดวก ปลอดภัย | ก่อสร้างถนนหินผุ/ลูกรังพร้อมเกรต บด อัด กว้าง ๔ เมตร ยาว ๗๐๐ เมตร | | | ๕๐๐,๐๐๐ | | | ผิวจราจรที่ได้รับการปรับปรุง | การคมนาคม สะดวก ปลอดภัย | กองช่าง |
| ๒๗๖ | ก่อสร้างศาลาอเนกประสงค์ บริเวณที่สาธารณะ | เพื่อให้ประชาชนมีพื้นที่ทำกิจกรรมเพิ่มมากขึ้น | ก่อสร้างอาคาร | | | | | ๑,๐๐๐,๐๐๐ | | | |
| ๒๗๗ | โครงการปรับปรุงผิวจราจร หมู่ที่ ๔ บ้านหนองพลู เชื่อม หมู่ที่ ๓ บ้านดาตตะวันตก | เพื่อให้มีถนนได้มาตรฐานใช้และมีความสะดวก ปลอดภัย | ปรับปรุงผิวจราจรด้วยแอสฟัลติก/คอนกรีตเสริมเหล็ก กว้าง ๖ เมตร ยาว ๑,๖๐๐ เมตร | | | ๔,๐๓๒,๐๐๐ | | | ผิวจราจรที่ได้รับการปรับปรุง | การคมนาคม สะดวก ปลอดภัย | กองช่าง |

รายละเอียดโครงการพัฒนา

แผนพัฒนาท้องถิ่นห้าปี (พ.ศ. ๒๕๖๖ - ๒๕๗๐) ปรับปรุง แก้ไข เพิ่มเติม เปลี่ยนแปลง (ฉบับที่ ๒)

แบบ ผ.๐๒

องค์การบริหารส่วนตำบลหินดาด อำเภอทองผาภูมิ จังหวัดกาญจนบุรี

ก. ยุทธศาสตร์จังหวัดที่ ๓ ยุทธศาสตร์การพัฒนาส่งเสริมความเป็นเมืองน่าอยู่

ข. ยุทธศาสตร์การพัฒนาขององค์กรปกครองส่วนท้องถิ่นเขตจังหวัดกาญจนบุรี ยุทธศาสตร์การพัฒนาที่ ๒ ยุทธการพัฒนาด้านโครงสร้างพื้นฐาน

๑. ยุทธศาสตร์พัฒนาด้านโครงสร้างพื้นฐาน

๑.๑ แผนงานเคหะและชุมชน

| ที่ | โครงการ | วัตถุประสงค์ | เป้าหมาย | งบประมาณและที่มา | | | | | ตัวชี้วัด | ผลที่คาดว่าจะ | หน่วยงาน |
|-----|---|--|--|------------------|------|-----------|---------|---------|-----------|--------------------------------------|-------------------------------|
| | | | (ผลผลิตโครงการ) | ๒๕๖๖ | ๒๕๖๗ | ๒๕๖๘ | ๒๕๖๙ | ๒๕๗๐ | (KPI) | ได้รับ | ที่รับผิดชอบ |
| ๒๗๘ | โครงการขยายเขตประปา หมู่ที่ ๕ บ้านหินดาดตะวันออก | เพื่อให้ประชาชนมีน้ำอุปโภคบริโภค ที่มีคุณภาพและทั่วถึง | ขยายเขตประปา บ้านลุงอี ห้างหมู่ที่ ๕ | | | | | ๓๐๐,๐๐๐ | ระบบประปา | ประชาชนมีน้ำอุปโภคบริโภคอย่างทั่วถึง | กองช่าง |
| ๒๗๙ | โครงการก่อสร้างระบบประปาภูเขาห้วยขนุน หมู่ที่ ๕ บ้านหินดาดตะวันออก | เพื่อให้ประชาชนมีน้ำอุปโภคบริโภค ที่มีคุณภาพและทั่วถึง | ก่อสร้างระบบประปาภูเขาห้วยขนุน หมู่ที่ ๕ | | | | ๒๐๐,๐๐๐ | | ระบบประปา | ประชาชนมีน้ำอุปโภคบริโภคอย่างทั่วถึง | กองช่าง |
| ๒๘๐ | โครงการก่อสร้างฝายน้ำล้นเพื่อการเกษตร ห้วยและแซะ หมู่ที่ ๕ บ้านหินดาดตะวันออก | เพื่อกักเก็บน้ำไว้ใช้ และเพิ่มปริมาณเก็บน้ำ | ก่อสร้างฝายน้ำล้น | | | ๓๐๐,๐๐๐ | | | ฝายน้ำล้น | ประชาชนมีน้ำอุปโภคบริโภคอย่างทั่วถึง | กองช่าง |
| ๒๘๑ | โครงการก่อสร้างระบบประปาขนาดใหญ่ หมู่ที่ ๕ บ้านหินดาดตะวันออก | เพื่อให้ประชาชนมีน้ำอุปโภคบริโภค ที่มีคุณภาพและทั่วถึง | ก่อสร้างระบบประปาขนาดใหญ่ | | | ๕,๐๐๐,๐๐๐ | | | ระบบประปา | ประชาชนมีน้ำอุปโภคบริโภคอย่างทั่วถึง | กองช่าง กรมทรัพย์ฯ อบจ. |
| ๒๘๒ | โครงการบำรุงรักษาบ่อบาดาล หมู่ที่ ๕ บ้านหินดาดตะวันออก | เพื่อให้ประชาชนมีน้ำอุปโภคบริโภค ที่มีคุณภาพและทั่วถึง | ล้างบ่อบาดาลขอยห้วยขนุน หมู่ที่ ๕ | | | | | ๔๐๐,๐๐๐ | บ่อบาดาล | ประชาชนมีน้ำอุปโภคบริโภคอย่างทั่วถึง | กองช่าง |

ก. ยุทธศาสตร์จังหวัดที่ ๓ ยุทธศาสตร์การพัฒนาส่งเสริมความเป็นเมืองน่าอยู่

ข. ยุทธศาสตร์การพัฒนาระบบโครงสร้างพื้นฐานขององค์กรปกครองส่วนท้องถิ่นเขตจังหวัดกาญจนบุรี ยุทธศาสตร์การพัฒนาที่ ๒ ยุทธการพัฒนาด้านโครงสร้างพื้นฐาน

๑. ยุทธศาสตร์การพัฒนาด้านโครงสร้างพื้นฐาน

๑.๑ แผนงานเคหะและชุมชน

| ที่ | โครงการ | วัตถุประสงค์ | เป้าหมาย (ผลผลิตโครงการ) | งบประมาณและที่มา | | | | | ตัวชี้วัด (KPI) | ผลที่คาดว่าจะ ได้รับ | หน่วยงาน ที่รับผิดชอบ |
|-----|---|--|---|------------------|------|---------|---------|-----------|----------------------------|---------------------------------------|--------------------------|
| | | | | ๒๕๖๖ | ๒๕๖๗ | ๒๕๖๘ | ๒๕๖๙ | ๒๕๗๐ | | | |
| ๒๘๓ | โครงการปรับปรุงขยายขนาดท่อประปาจาก ๒ นิ้ว เป็น ๓ ถึง ๔ นิ้ว หมู่ ๕ บ้านหินดาดตะวันออก | เพื่อให้ประชาชนมีน้ำอุปโภคบริโภค ที่มีคุณภาพและทั่วถึง | ขยายท่อน้ำพีวีซี | | | | ๒๐๐,๐๐๐ | | ขยายท่อน้ำพีวีซีเพิ่มขึ้น | ประชาชนมีน้ำอุปโภคบริโภคอย่างทั่วถึง | กองช่าง |
| ๒๘๔ | ขุดลอกสระน้ำสาธารณะ ๕ ไร่ หมู่ ๕ บ้านหินดาดตะวันออก | เพื่อเพิ่มพื้นที่กักเก็บน้ำ | ลำห้วย บ่อน้ำ ที่กว้างและลึกมากขึ้นกว่าเดิม | | | ๓๐๐,๐๐๐ | | | ขุดลอกแหล่งน้ำ | ประชาชนมีน้ำอุปโภคบริโภคอย่างทั่วถึง | กองช่าง |
| ๒๘๕ | โครงการปรับปรุงระบบกรองน้ำประปา (หมู่ที่๕) บ้านหินดาดตะวันออก | เพื่อให้ประชาชนมีน้ำใช้อุปโภค-บริโภค ที่มีคุณภาพอย่างทั่วถึง | ระบบกรองน้ำ | | | ๔๐๐,๐๐๐ | | | ระบบกรองน้ำ | ประชาชนมีน้ำอุปโภค-บริโภคอย่างทั่วถึง | กองช่าง |
| ๒๘๖ | โครงการก่อสร้างระบบกรองน้ำประปา (หมู่ที่๕) บ้านหินดาดตะวันออก | เพื่อให้ประชาชนมีน้ำใช้อุปโภค-บริโภค ที่มีคุณภาพอย่างทั่วถึง | ระบบกรองน้ำ | | | | ๔๐๐,๐๐๐ | | ระบบกรองน้ำ | ประชาชนมีน้ำอุปโภค-บริโภคอย่างทั่วถึง | กองช่าง |
| ๒๘๗ | โครงการการนำน้ำมาใช้ในการเกษตร โดยใช้น้ำจากแม่น้ำแควน้อย หมู่ ๕ บ้านหินดาดตะวันออก | เพื่อนำน้ำมาใช้ในการทำการเกษตร | ระบบสูบน้ำจากแม่น้ำแควน้อย | | | | | ๕,๐๐๐,๐๐๐ | ระบบสูบน้ำจากแม่น้ำแควน้อย | น้ำใช้ทำการเกษตร | กองช่าง |

ก. ยุทธศาสตร์จังหวัดที่ ๓ ยุทธศาสตร์การพัฒนาส่งเสริมความเป็นเมืองน่าอยู่

ข. ยุทธศาสตร์การพัฒนาระบบโครงสร้างส่วนท้องถิ่นเขตจังหวัดกาญจนบุรี ยุทธศาสตร์การพัฒนาที่ ๒ ยุทธการพัฒนาด้านโครงสร้างพื้นฐาน

๑. ยุทธศาสตร์การพัฒนาด้านโครงสร้างพื้นฐาน

๑.๑ แผนงานเคหะและชุมชน

| ที่ | โครงการ | วัตถุประสงค์ | เป้าหมาย | งบประมาณและที่มา | | | | | ตัวชี้วัด | ผลที่คาดว่าจะ | หน่วยงาน |
|-----|--|--|----------------------------|------------------|------|---------|-----------|---------|--------------------------------|--|--------------|
| | | | (ผลผลิตโครงการ) | ๒๕๖๖ | ๒๕๖๗ | ๒๕๖๘ | ๒๕๖๙ | ๒๕๗๐ | (KPI) | ได้รับ | ที่รับผิดชอบ |
| ๒๘๘ | โครงการอุดหนุนการไฟฟ้าของ ทองผาภูมิเพื่อขยายเขตไฟฟ้า แสงสว่างสาธารณะตามจุด อันตรายของหมู่ที่ ๕ บ้านหิน ดาดตะวันออก | เพื่อเพิ่มความ ปลอดภัยในชีวิต และทรัพย์สินตำบล หินดาด | เพื่อขยายเขตไฟฟ้า | | | ๕๐๐,๐๐๐ | ๕๐๐,๐๐๐ | ๕๐๐,๐๐๐ | จำนวน ไฟฟ้า เพิ่มขึ้น | ความปลอดภัย ในชีวิตและ ทรัพย์สิน ตำบลหินดาด | กองช่าง |
| ๒๘๙ | โครงการติดตั้งไฟเตือนจราจร ป้ายเตือน กระงกเตือน ตามจุด ล่อแหลม หมู่ที่ ๕ บ้านหินดาด ตะวันออก | เพื่อเพิ่มความ ปลอดภัยให้กับ ประชาชนที่สัญจร ไปมา | ป้ายเตือน กระงก ส่องทาง | | | ๓๐,๐๐๐ | | | ไฟจราจร | ความปลอดภัย ในชีวิตและ ทรัพย์สิน | กองช่าง |
| ๒๙๐ | โครงการจัดหาเตาเผาขยะ ประจำหมู่บ้าน หมู่ ๕ บ้านหิน ดาดตะวันออก | เพื่ออำนวยความสะดวก แก่ประชาชน ให้มีที่เผาขยะ | เตาเผาขยะ | | | | ๒,๐๐๐,๐๐๐ | | เตาเผาขยะ | ความสะดวก ของชุมชน ตำบลหินดาด | กองช่าง |
| ๒๙๑ | โครงการก่อสร้างตลาดชุมชน เพื่อจำหน่ายสินค้าทางการ เกษตร หมู่ที่ ๕ บ้านหินดาด ตะวันออก | เพื่อเพิ่มรายได้ให้ ประชาชน | พื้นที่จำหน่ายสินค้า | | | | ๑,๐๐๐,๐๐๐ | | ตลาด จำหน่าย สินค้า | ประชาชนลด รายจ่าย มี รายได้เพิ่มขึ้น | สำนักปลัด |
| ๒๙๒ | โครงการปรับปรุงขยายขนาดท่อ ประปาจาก ๒ นิ้ว เป็น ๓ ถึง ๔ นิ้ว หมู่ ๕ บ้านหินดาดตะวันออก | เพื่อให้ประชาชนมี น้ำอุปโภคบริโภค ที่ มีคุณภาพและทั่วถึง | ขยายท่อน้ำพีวีซี | | | | ๔๐๐,๐๐๐ | | ขยาย ท่อพีวีซี เพิ่มขึ้น | ประชาชนมีน้ำ อุปโภคบริโภค อย่างทั่วถึง | กองช่าง |

ก. ยุทธศาสตร์จังหวัดที่ ๓ ยุทธศาสตร์การพัฒนาส่งเสริมความเป็นเมืองน่าอยู่

ข. ยุทธศาสตร์การพัฒนาระบบโครงสร้างพื้นฐานขององค์กรปกครองส่วนท้องถิ่นเขตจังหวัดกาญจนบุรี ยุทธศาสตร์การพัฒนาที่ ๒ ยุทธการพัฒนาด้านโครงสร้างพื้นฐาน

๑. ยุทธศาสตร์การพัฒนาด้านโครงสร้างพื้นฐาน

๑.๑ แผนงานเคหะและชุมชน

| ที่ | โครงการ | วัตถุประสงค์ | เป้าหมาย (ผลผลิตโครงการ) | งบประมาณและที่มา | | | | | ตัวชี้วัด (KPI) | ผลที่คาดว่าจะ ได้รับ | หน่วยงาน ที่รับผิดชอบ |
|-----|--|--|-----------------------------|------------------|------|---------|---------|---------|-----------------------|---|--------------------------|
| | | | | ๒๕๖๖ | ๒๕๖๗ | ๒๕๖๘ | ๒๕๖๙ | ๒๕๗๐ | | | |
| ๒๙๓ | โครงการเจาะบ่อบาดาล พร้อมติดตั้งถังแชมเปญ ๒๐ ลบ.ม. ห้วยขนุน หมู่ที่ ๕ บ้านหินดาด ตะวันออก | เพื่อให้ประชาชนมีน้ำอุปโภคบริโภค ที่มีคุณภาพและทั่วถึง | เจาะบ่อบ่อบระบบส่งน้ำ | | | ๕๐๐,๐๐๐ | | | บ่อบาดาลและถังเก็บน้ำ | ประชาชนมีน้ำอุปโภคบริโภคอย่างทั่วถึง | กองช่าง |
| ๒๙๔ | โครงการเจาะบ่อบาดาล พร้อมติดตั้งถังแชมเปญ ๒๐ ลบ.ม. บ้านตาพิทักษ์ หมู่ที่ ๕ บ้านหินดาด ตะวันออก | เพื่อให้ประชาชนมีน้ำอุปโภคบริโภค ที่มีคุณภาพและทั่วถึง | เจาะบ่อบ่อบระบบส่งน้ำ | | | | ๕๐๐,๐๐๐ | | บ่อบาดาลและถังเก็บน้ำ | ประชาชนมีน้ำอุปโภคบริโภคอย่างทั่วถึง | กองช่าง |
| ๒๙๕ | โครงการขุดเจาะบ่อบาดาล หมู่ที่ ๕ บ้านหินดาด ตะวันออก | เพื่อให้ประชาชนมีน้ำอุปโภคบริโภค ที่มีคุณภาพและทั่วถึง | บ่อบาดาลในหมู่บ้าน | | | | | ๓๕๐,๐๐๐ | บ่อบาดาล | เพื่อให้ประชาชนมีน้ำอุปโภคบริโภคที่มีคุณภาพและทั่วถึง | กองช่าง |
| ๒๙๖ | โครงการเจาะบ่อบาดาล พร้อมติดตั้งถังแชมเปญ ๒๐ ลบ.ม. หมู่ที่ ๕ บ้านหินดาด ตะวันออก | เพื่อให้ประชาชนมีน้ำอุปโภคบริโภค ที่มีคุณภาพและทั่วถึง | เจาะบ่อบ่อบระบบส่งน้ำ | | | ๗๐๐,๐๐๐ | | | บ่อบาดาลและถังเก็บน้ำ | ประชาชนมีน้ำอุปโภคบริโภคอย่างทั่วถึง | กองช่าง |
| ๒๙๗ | โครงการขยายเขตไฟฟ้าแรงต่ำ หมู่ที่ ๕ บ้านหินดาด ตะวันออก | เพื่อให้ประชาชนมีไฟฟ้าใช้อย่างทั่วถึง | เสาไฟฟ้า สายไฟฟ้า | | | | ๒๐๐,๐๐๐ | | ไฟฟ้าแสงสว่าง | ประชาชนมีไฟฟ้าใช้อย่างทั่วถึง | กองช่าง |

ก. ยุทธศาสตร์จังหวัดที่ ๓ ยุทธศาสตร์การพัฒนาส่งเสริมความเป็นเมืองน่าอยู่

ข. ยุทธศาสตร์การพัฒนากองกรปกครองส่วนท้องถิ่นเขตจังหวัดกาญจนบุรี ยุทธศาสตร์การพัฒนาที่ ๒ ยุทธการพัฒนาด้านโครงสร้างพื้นฐาน

๑. ยุทธศาสตร์การพัฒนาด้านโครงสร้างพื้นฐาน

๑.๑ แผนงานเคหะและชุมชน

| ที่ | โครงการ | วัตถุประสงค์ | เป้าหมาย (ผลผลิตโครงการ) | งบประมาณและที่มา | | | | | ตัวชี้วัด (KPI) | ผลที่คาดว่าจะ ได้รับ | หน่วยงาน ที่รับผิดชอบ |
|-----|---|--|------------------------------------|------------------|------|------|-----------|---------|-------------------------|--|--------------------------|
| | | | | ๒๕๖๖ | ๒๕๖๗ | ๒๕๖๘ | ๒๕๖๙ | ๒๕๗๐ | | | |
| ๒๙๘ | โครงการติดตั้งถังแชมเปญ ๒๐ ลบ.ม. หมู่ที่ ๕ บ้านหินดาด ตะวันออก | เพื่อให้ประชาชนมี น้ำอุปโภคบริโภค ที่มีคุณภาพและทั่วถึง | ถังแชมเปญ | | | | ๕๐๐,๐๐๐ | | บ่อบาดาล และถังเก็บ น้ำ | ประชาชนมีน้ำ อุปโภคบริโภค อย่างทั่วถึง | กองช่าง |
| ๒๙๙ | โครงการก่อสร้างตัวกรองปะปา บริเวณข้างบ้านลุงวี (ฝ่ายห้วย ม่วง) หมู่ที่ ๕ บ้านหินดาด ตะวันออก | เพื่อให้ประชาชน ได้รับน้ำที่สะอาด ปลอดภัยต่อการ บริโภค | ตัวกรองปะปา | | | | | ๗๐๐,๐๐๐ | ตัวกรอง ปะปา | น้ำสะอาดและ ปลอดภัย | กองช่าง |
| ๓๐๐ | โครงการปรับปรุง ซ่อมแซม ศาลาเอนกประสงค์หมู่บ้าน หมู่ที่ ๕ บ้านหินดาดตะวันออก | เพื่อให้มีสถานที่ใน การส่งเสริมการมี ส่วนร่วมของ ประชาชน | ทาสี ปูกระเบื้อง ขยาย ฯลฯ | | | | ๔๐๐,๐๐๐ | | ศาลา | สถานที่มีความพร้อมใน การจัดกิจกรรม | กองช่าง |
| ๓๐๑ | โครงการก่อสร้างท่อลอดถนน บ้านห้วยขนุน หมู่ที่ ๕ บ้านหิน ดาดตะวันออก เชื่อม หมู่๗ บ้าน ดงไคร้ง | เพื่อป้องกันการ พังทลายของถนน | ท่อลอดถนน | | | | ๓๐๐,๐๐๐ | | ท่อลอดถนน | การคมนาคม สะดวก ปลอดภัย | กองช่าง |
| ๓๐๒ | โครงการก่อสร้างระบบประปา ผิวดินขนาดใหญ่ หมู่ที่ ๕ บ้าน หินดาดตะวันออก | เพื่อให้ประชาชนมี น้ำอุปโภคบริโภค ที่มีคุณภาพและทั่วถึง | ก่อสร้างระบบ ประปาผิวดิน ขนาด ใหญ่ | | | | ๘,๐๐๐,๐๐๐ | | ระบบ ประปา | ประชาชนมีน้ำ อุปโภคบริโภค อย่างทั่วถึง | กองช่าง |

ก. ยุทธศาสตร์จังหวัดที่ ๓ ยุทธศาสตร์การพัฒนาส่งเสริมความเป็นเมืองน่าอยู่

ข. ยุทธศาสตร์การพัฒนากองกรปกครองส่วนท้องถิ่นเขตจังหวัดกาญจนบุรี ยุทธศาสตร์การพัฒนาที่ ๒ ยุทธการพัฒนาด้านโครงสร้างพื้นฐาน

๑. ยุทธศาสตร์การพัฒนาด้านโครงสร้างพื้นฐาน

๑.๑ แผนงานเคหะและชุมชน

| ที่ | โครงการ | วัตถุประสงค์ | เป้าหมาย (ผลผลิตโครงการ) | งบประมาณและที่มา | | | | | ตัวชี้วัด (KPI) | ผลที่คาดว่าจะ ได้รับ | หน่วยงาน ที่รับผิดชอบ |
|-----|---|---|---|------------------|------|-----------|---------|-----------|------------------------------|-------------------------|--------------------------|
| | | | | ๒๕๖๖ | ๒๕๖๗ | ๒๕๖๘ | ๒๕๖๙ | ๒๕๗๐ | | | |
| ๓๐๓ | โครงการปรับปรุงผิวจราจร ซอยนางทองคำ จิตรม้น หมู่ที่ ๕ บ้านหินดาดตะวันออก | เพื่อให้มีถนนได้มาตรฐานใช้และมีความสะอาดปลอดภัย | ปรับปรุงผิวจราจรด้วยหินผุ/ลูกรังพร้อมเกรด บด อัดกว้าง ๔ เมตร ยาว ๔๐๐ เมตร | | | ๒๐๐,๐๐๐ | | | ผิวจราจรที่ได้รับการปรับปรุง | การคมนาคม สะดวก ปลอดภัย | กองช่าง |
| ๓๐๔ | โครงการก่อสร้างถนนคอนกรีตเสริมเหล็ก พร้อมรางระบายน้ำ ซอยนางทองคำ จิตรม้น หมู่ที่ ๕ บ้านหินดาดตะวันออก | เพื่อให้มีถนนได้มาตรฐานใช้และมีความสะอาดปลอดภัย | ก่อสร้างถนนคอนกรีตเสริมเหล็กกว้าง ๔ เมตร ยาว ๔๐๐ เมตร พร้อมรางระบายน้ำ | | | ๑,๗๒๐,๐๐๐ | | | ถนน คสล | การคมนาคม สะดวก ปลอดภัย | กองช่าง |
| ๓๐๕ | โครงการปรับปรุงผิวจราจร ซอยบ้านนายกำ ทับสิงห์ หมู่ที่ ๕ บ้านหินดาดตะวันออก | เพื่อให้มีถนนได้มาตรฐานใช้และมีความสะอาดปลอดภัย | ปรับปรุงผิวจราจรด้วยหินผุ/ลูกรังพร้อมเกรด บด อัดกว้าง ๔ เมตร ยาว ๔๐๐ เมตร | | | | ๒๐๐,๐๐๐ | | ผิวจราจรที่ได้รับการปรับปรุง | การคมนาคม สะดวก ปลอดภัย | กองช่าง |
| ๓๐๖ | โครงการก่อสร้างถนนคอนกรีตเสริมเหล็ก ซอยบ้านนายกำ ทับสิงห์ หมู่ที่ ๕ บ้านหินดาดตะวันออก | เพื่อให้มีถนนได้มาตรฐานใช้และมีความสะอาดปลอดภัย | ก่อสร้างถนนคอนกรีตเสริมเหล็กกว้าง ๔ เมตร ยาว ๔๐๐ เมตร พร้อมรางระบายน้ำ | | | | | ๑,๗๒๐,๐๐๐ | ถนน คสล | การคมนาคม สะดวก ปลอดภัย | กองช่าง |

ก. ยุทธศาสตร์จังหวัดที่ ๓ ยุทธศาสตร์การพัฒนาส่งเสริมความเป็นเมืองน่าอยู่

ข. ยุทธศาสตร์การพัฒนาระบบโครงสร้างส่วนท้องถิ่นเขตจังหวัดกาญจนบุรี ยุทธศาสตร์การพัฒนาที่ ๒ ยุทธการพัฒนาด้านโครงสร้างพื้นฐาน

๑. ยุทธศาสตร์การพัฒนาด้านโครงสร้างพื้นฐาน

๑.๑ แผนงานเคหะและชุมชน

| ที่ | โครงการ | วัตถุประสงค์ | เป้าหมาย (ผลผลิตโครงการ) | งบประมาณและที่มา | | | | | ตัวชี้วัด (KPI) | ผลที่คาดว่าจะ ได้รับ | หน่วยงาน ที่รับผิดชอบ |
|-----|--|---|--|------------------|------|-----------|---------|-----------|--------------------------------------|-------------------------------|--------------------------|
| | | | | ๒๕๖๖ | ๒๕๖๗ | ๒๕๖๘ | ๒๕๖๙ | ๒๕๗๐ | | | |
| ๓๐๗ | โครงการปรับปรุงผิวจราจร ซอย ครุหญิง หมู่ที่ ๕ บ้านหินดาด ตะวันออก | เพื่อให้มีถนนได้ มาตรฐานใช้และมี ความสะดวก ปลอดภัย | ปรับปรุงผิวจราจร ด้วยหินผุ/ลูกรัง พร้อมเกรด บด อัด กว้าง ๔ เมตร ยาว ๘๔๐ เมตร | | | | ๕๐๐,๐๐๐ | | ผิวจราจรที่ ได้รับการ ปรับปรุง | การคมนาคม สะดวก ปลอดภัย | กองช่าง |
| ๓๐๘ | โครงการก่อสร้างถนนคอนกรีต เสริมเหล็ก ซอยครุหญิง หมู่ที่ ๕ บ้านหินดาดตะวันออก | เพื่อให้มีถนนได้ มาตรฐานใช้และมี ความสะดวก ปลอดภัย | ก่อสร้างถนน คอนกรีตเสริมเหล็ก กว้าง ๔ เมตร ยาว ๘๔๐ เมตร | | | ๒,๕๒๐,๐๐๐ | | | ถนน คสล | การคมนาคม สะดวก ปลอดภัย | กองช่าง |
| ๓๐๙ | โครงการก่อสร้างฝายน้ำล้น บริเวณซอยบ้านครุหญิง หมู่ที่ ๕ บ้านหินดาดตะวันออก | เพื่อป้องกันการ พังทลายของถนน | ก่อสร้างฝายน้ำล้น | | | | | ๒,๐๐๐,๐๐๐ | ฝายน้ำล้น | การคมนาคม สะดวก ปลอดภัย | กองช่าง |
| ๓๑๐ | โครงการก่อสร้างถนนคอนกรีต เสริมเหล็ก ห้วยขุนขอย๒ เชื่อม ซอย ๔ หมู่ที่ ๕ บ้านหินดาด ตะวันออก | เพื่อให้มีถนนได้ มาตรฐานใช้และมี ความสะดวก ปลอดภัย | ก่อสร้างถนน คอนกรีตเสริมเหล็ก กว้าง ๔ เมตร ยาว ๕๐๐ เมตร | | | ๑,๕๐๐,๐๐๐ | | | ถนน คสล | การคมนาคม สะดวก ปลอดภัย | กองช่าง |
| ๓๑๑ | โครงการปรับปรุงผิวจราจร ห้วย ขุนขอย๒ เชื่อม ซอย ๔ หมู่ที่ ๕ บ้านหินดาดตะวันออก | เพื่อให้มีถนนได้ มาตรฐานใช้และมี ความสะดวก ปลอดภัย | ปรับปรุงผิวจราจร ด้วยหินผุ/ลูกรัง พร้อมเกรด บด อัด กว้าง ๔ เมตร ยาว ๕๐๐ เมตร | | | | ๓๐๐,๐๐๐ | | ผิวจราจรที่ ได้รับการ ปรับปรุง | การคมนาคม สะดวก ปลอดภัย | กองช่าง |

ก. ยุทธศาสตร์จังหวัดที่ ๓ ยุทธศาสตร์การพัฒนาส่งเสริมความเป็นเมืองน่าอยู่

ข. ยุทธศาสตร์การพัฒนากองคกรปกครองส่วนท้องถิ่นเขตจังหวัดกาญจนบุรี ยุทธศาสตร์การพัฒนาที่ ๒ ยุทธการพัฒนาด้านโครงสร้างพื้นฐาน

๑. ยุทธศาสตร์การพัฒนาด้านโครงสร้างพื้นฐาน

๑.๑ แผนงานเคหะและชุมชน

| ที่ | โครงการ | วัตถุประสงค์ | เป้าหมาย (ผลผลิตโครงการ) | งบประมาณและที่มา | | | | | ตัวชี้วัด (KPI) | ผลที่คาดว่าจะ ได้รับ | หน่วยงาน ที่รับผิดชอบ |
|-----|---|---|--|------------------|------|-----------|-----------|---------|------------------------------|-------------------------|--------------------------|
| | | | | ๒๕๖๖ | ๒๕๖๗ | ๒๕๖๘ | ๒๕๖๙ | ๒๕๗๐ | | | |
| ๓๑๒ | โครงการก่อสร้างถนนคอนกรีตเสริมเหล็ก ห้วยขนุนซอย๓ หมู่ที่ ๕ บ้านหินดาดตะวันออก | เพื่อให้มีถนนได้มาตรฐานใช้และมีความสะดวกปลอดภัย | ก่อสร้างถนนคอนกรีตเสริมเหล็ก กว้าง ๔ เมตร ยาว ๒๐๐ เมตร | | | ๖๐๐,๐๐๐ | | | ถนน คสล | การคมนาคม สะดวกปลอดภัย | กองช่าง |
| ๓๑๓ | โครงการปรับปรุงผิวจราจร ห้วยขนุนซอย๓ หมู่ที่ ๕ บ้านหินดาดตะวันออก | เพื่อให้มีถนนได้มาตรฐานใช้และมีความสะดวกปลอดภัย | ปรับปรุงผิวจราจรด้วยหินผุ/ลูกรังพร้อมเกรด บด อัด กว้าง ๔ เมตร ยาว ๒๐๐ เมตร | | | | ๒๐๐,๐๐๐ | | ผิวจราจรที่ได้รับการปรับปรุง | การคมนาคม สะดวกปลอดภัย | กองช่าง |
| ๓๑๔ | โครงการก่อสร้างถนนคอนกรีตเสริมเหล็ก ห้วยขนุนซอย๕ หมู่ที่ ๕ บ้านหินดาดตะวันออก | เพื่อให้มีถนนได้มาตรฐานใช้และมีความสะดวกปลอดภัย | ก่อสร้างถนนคอนกรีตเสริมเหล็ก กว้าง ๔ เมตร ยาว ๑,๐๐๐ เมตร | | | ๓,๐๐๐,๐๐๐ | | | ถนน คสล | การคมนาคม สะดวกปลอดภัย | กองช่าง |
| ๓๑๕ | โครงการปรับปรุงผิวจราจร ห้วยขนุนซอย๕ หมู่ที่ ๕ บ้านหินดาดตะวันออก | เพื่อให้มีถนนได้มาตรฐานใช้และมีความสะดวกปลอดภัย | ปรับปรุงผิวจราจรด้วยหินผุ/ลูกรังพร้อมเกรด บด อัด กว้าง ๔ เมตร ยาว ๑,๐๐๐ เมตร | | | | | ๔๘๐,๐๐๐ | ผิวจราจรที่ได้รับการปรับปรุง | การคมนาคม สะดวกปลอดภัย | กองช่าง |
| ๓๑๖ | โครงการก่อสร้างถนนคอนกรีตเสริมเหล็ก ซอยไร่ลุงสม สุระ หมู่ที่ ๕ บ้านหินดาดตะวันออก | เพื่อให้มีถนนได้มาตรฐานใช้และมีความสะดวกปลอดภัย | ก่อสร้างถนนคอนกรีตเสริมเหล็ก กว้าง ๔ เมตร ยาว ๕๐๐ เมตร | | | | ๑,๕๐๐,๐๐๐ | | ถนน คสล | การคมนาคม สะดวกปลอดภัย | กองช่าง |

ก. ยุทธศาสตร์จังหวัดที่ ๓ ยุทธศาสตร์การพัฒนาส่งเสริมความเป็นเมืองน่าอยู่

ข. ยุทธศาสตร์การพัฒนาระบบโครงสร้างส่วนท้องถิ่นเขตจังหวัดกาญจนบุรี ยุทธศาสตร์การพัฒนาที่ ๒ ยุทธการพัฒนาด้านโครงสร้างพื้นฐาน

๑. ยุทธศาสตร์การพัฒนาด้านโครงสร้างพื้นฐาน

๑.๑ แผนงานเคหะและชุมชน

| ที่ | โครงการ | วัตถุประสงค์ | เป้าหมาย (ผลผลิตโครงการ) | งบประมาณและที่มา | | | | | ตัวชี้วัด (KPI) | ผลที่คาดว่าจะ ได้รับ | หน่วยงาน ที่รับผิดชอบ |
|-----|--|---|--|------------------|------|---------|-----------|-----------|--------------------------------------|-------------------------------|--------------------------|
| | | | | ๒๕๖๖ | ๒๕๖๗ | ๒๕๖๘ | ๒๕๖๙ | ๒๕๗๐ | | | |
| ๓๑๗ | โครงการปรับปรุงผิวจราจร ซอย ไร่ลุ่มสม สุระ หมู่ที่ ๕ บ้านหิน ดาดตะวันออก | เพื่อให้มีถนนได้ มาตรฐานใช้และมี ความสะดวก ปลอดภัย | ปรับปรุงผิวจราจร ด้วยหินผุ/ลูกรัง พร้อมเกรด บด อัด กว้าง ๔ เมตร ยาว ๕๐๐ เมตร | | | ๓๐๐,๐๐๐ | | | ผิวจราจรที่ ได้รับการ ปรับปรุง | การคมนาคม สะดวก ปลอดภัย | กองช่าง |
| ๓๑๘ | โครงการปรับปรุงผิวจราจร ห้วย ขนุนซอย๑ หมู่ที่ ๕ บ้านหินดาด ตะวันออก | เพื่อให้มีถนนได้ มาตรฐานใช้และมี ความสะดวก ปลอดภัย | ปรับปรุงผิวจราจร ด้วยหินผุ/ลูกรัง พร้อมเกรด บด อัด กว้าง ๔ เมตร ยาว ๘๐๐ เมตร | | | | ๔๐๐,๐๐๐ | | ผิวจราจรที่ ได้รับการ ปรับปรุง | การคมนาคม สะดวก ปลอดภัย | กองช่าง |
| ๓๑๙ | โครงการก่อสร้างถนนคอนกรีต เสริมเหล็ก ห้วยขนุนซอย๑ หมู่ที่ ๕ บ้านหินดาดตะวันออก | เพื่อให้มีถนนได้ มาตรฐานใช้และมี ความสะดวก ปลอดภัย | ก่อสร้างถนน คอนกรีตเสริมเหล็ก กว้าง ๔ เมตร ยาว ๘๐๐ เมตร | | | | | ๒,๔๐๐,๐๐๐ | ถนน คสล | การคมนาคม สะดวก ปลอดภัย | กองช่าง |
| ๓๒๐ | โครงการปรับปรุงผิวจราจร ซอย ข้างบ้านนายประสิทธิ์ วนิชกุล พิทักษ์ หมู่ที่ ๕ บ้านหินดาด ตะวันออก | เพื่อให้มีถนนได้ มาตรฐานใช้และมี ความสะดวก ปลอดภัย | ปรับปรุงผิวจราจร ด้วยหินผุ/ลูกรัง พร้อมเกรด บด อัด กว้าง ๔ เมตร ยาว ๘๒๐ เมตร | | | ๔๐๐,๐๐๐ | | | ผิวจราจรที่ ได้รับการ ปรับปรุง | การคมนาคม สะดวก ปลอดภัย | กองช่าง |
| ๓๒๑ | โครงการก่อสร้างถนนคอนกรีต เสริมเหล็ก ซอยข้างบ้านนาย ประสิทธิ์ วนิชกุลพิทักษ์ หมู่ที่ ๕ บ้านหินดาดตะวันออก | เพื่อให้มีถนนได้ มาตรฐานใช้และมี ความสะดวก ปลอดภัย | ก่อสร้างถนน คอนกรีตเสริมเหล็ก กว้าง ๔ เมตร ยาว ๘๒๐ เมตร | | | | ๒,๔๖๐,๐๐๐ | | ถนน คสล | การคมนาคม สะดวก ปลอดภัย | กองช่าง |

ก. ยุทธศาสตร์จังหวัดที่ ๓ ยุทธศาสตร์การพัฒนาส่งเสริมความเป็นเมืองน่าอยู่

ข. ยุทธศาสตร์การพัฒนาระบบโครงสร้างส่วนท้องถิ่นเขตจังหวัดกาญจนบุรี ยุทธศาสตร์การพัฒนาที่ ๒ ยุทธการพัฒนาด้านโครงสร้างพื้นฐาน

๑. ยุทธศาสตร์การพัฒนาด้านโครงสร้างพื้นฐาน

๑.๑ แผนงานเคหะและชุมชน

| ที่ | โครงการ | วัตถุประสงค์ | เป้าหมาย (ผลผลิตโครงการ) | งบประมาณและที่มา | | | | | ตัวชี้วัด (KPI) | ผลที่คาดว่าจะ ได้รับ | หน่วยงาน ที่รับผิดชอบ |
|-----|--|---|--|------------------|------|---------|-----------|---------|--------------------------------------|-------------------------------|--------------------------|
| | | | | ๒๕๖๖ | ๒๕๖๗ | ๒๕๖๘ | ๒๕๖๙ | ๒๕๗๐ | | | |
| ๓๒๒ | โครงการปรับปรุงผิวจราจร ซอย บ้านนายรุจ หมู่ที่ ๕ บ้านหิน ดาดตะวันออก | เพื่อให้มีถนนได้ มาตรฐานใช้และมี ความสะดวก ปลอดภัย | ปรับปรุงผิวจราจร ด้วยหินผุ/ลูกรัง พร้อมเกรด บด อัด กว้าง ๔ เมตร ยาว ๓๕๐ เมตร | | | | | ๒๐๐,๐๐๐ | ผิวจราจรที่ ได้รับการ ปรับปรุง | การคมนาคม สะดวก ปลอดภัย | กองช่าง |
| ๓๒๓ | โครงการก่อสร้างถนนคอนกรีต เสริมเหล็ก ซอยบ้านนายรุจ หมู่ ที่ ๕ บ้านหินดาดตะวันออก | เพื่อให้มีถนนได้ มาตรฐานใช้และมี ความสะดวก ปลอดภัย | ก่อสร้างถนน คอนกรีตเสริมเหล็ก กว้าง ๔ เมตร ยาว ๓๕๐ เมตร | | | | ๑,๐๕๐,๐๐๐ | | ถนน คสล | การคมนาคม สะดวก ปลอดภัย | กองช่าง |
| ๓๒๔ | โครงการปรับปรุงผิวจราจร ซอย นายประมวล ป่วนเทียน หมู่ที่ ๕ บ้านหินดาดตะวันออก | เพื่อให้มีถนนได้ มาตรฐานใช้และมี ความสะดวก ปลอดภัย | ปรับปรุงผิวจราจร ด้วยหินผุ/ลูกรัง พร้อมเกรด บด อัด กว้าง ๔ เมตร ยาว ๑๐๐ เมตร | | | ๒๐๐,๐๐๐ | | | ผิวจราจรที่ ได้รับการ ปรับปรุง | การคมนาคม สะดวก ปลอดภัย | กองช่าง |
| ๓๒๕ | โครงการก่อสร้างถนนคอนกรีต เสริมเหล็ก ซอยนายประมวล ป่วนเทียน หมู่ที่ ๕ บ้านหินดาด ตะวันออก | เพื่อให้มีถนนได้ มาตรฐานใช้และมี ความสะดวก ปลอดภัย | ก่อสร้างถนน คอนกรีตเสริมเหล็ก กว้าง ๔ เมตร ยาว ๑๐๐ เมตร | | | | ๓๐๐,๐๐๐ | | ถนน คสล | การคมนาคม สะดวก ปลอดภัย | กองช่าง |
| ๓๒๖ | โครงการปรับปรุงผิวจราจร ซอย ข้างบ้านครุพรหมา หมู่ที่ ๕ บ้านหินดาดตะวันออก | เพื่อให้มีถนนได้ มาตรฐานใช้และมี ความสะดวก ปลอดภัย | ปรับปรุงผิวจราจร ด้วยหินผุ/ลูกรัง พร้อมเกรด บด อัด กว้าง ๔ เมตร ยาว ๑๐๐ เมตร | | | | | ๒๐๐,๐๐๐ | ผิวจราจรที่ ได้รับการ ปรับปรุง | การคมนาคม สะดวก ปลอดภัย | กองช่าง |

ก. ยุทธศาสตร์จังหวัดที่ ๓ ยุทธศาสตร์การพัฒนาส่งเสริมความเป็นเมืองน่าอยู่

ข. ยุทธศาสตร์การพัฒนาระบบโครงสร้างส่วนท้องถิ่นเขตจังหวัดกาญจนบุรี ยุทธศาสตร์การพัฒนาที่ ๒ ยุทธการพัฒนาด้านโครงสร้างพื้นฐาน

๑. ยุทธศาสตร์การพัฒนาด้านโครงสร้างพื้นฐาน

๑.๑ แผนงานเคหะและชุมชน

| ที่ | โครงการ | วัตถุประสงค์ | เป้าหมาย (ผลผลิตโครงการ) | งบประมาณและที่มา | | | | | ตัวชี้วัด (KPI) | ผลที่คาดว่าจะ ได้รับ | หน่วยงาน ที่รับผิดชอบ |
|-----|---|---|--|------------------|------|-----------|---------|---------|------------------------------|-------------------------|--------------------------|
| | | | | ๒๕๖๖ | ๒๕๖๗ | ๒๕๖๘ | ๒๕๖๙ | ๒๕๗๐ | | | |
| ๓๒๗ | โครงการก่อสร้างถนนคอนกรีตเสริมเหล็ก ซอยข้างบ้านครุพรมมา หมู่ที่ ๕ บ้านหินดาด ตะวันออก | เพื่อให้มีถนนได้มาตรฐานใช้และมีความสะดวกปลอดภัย | ก่อสร้างถนนคอนกรีตเสริมเหล็ก กว้าง ๔ เมตร ยาว ๑๐๐ เมตร | | | | ๔๐๐,๐๐๐ | | ถนน คสล | การคมนาคม สะดวกปลอดภัย | กองช่าง |
| ๓๒๘ | โครงการปรับปรุงผิวจราจร ซอยภูผาตาด หมู่ที่ ๕ บ้านหินดาด ตะวันออก | เพื่อให้มีถนนได้มาตรฐานใช้และมีความสะดวกปลอดภัย | ปรับปรุงผิวจราจรด้วยหินผุ/ลูกรังพร้อมเกรด บด อัด กว้าง ๔ เมตร ยาว ๒๒๐ เมตร | | | ๒๐๐,๐๐๐ | | | ผิวจราจรที่ได้รับการปรับปรุง | การคมนาคม สะดวกปลอดภัย | กองช่าง |
| ๓๒๙ | โครงการก่อสร้างถนนคอนกรีตเสริมเหล็ก ซอยภูผาตาด หมู่ที่ ๕ บ้านหินดาด ตะวันออก | เพื่อให้มีถนนได้มาตรฐานใช้และมีความสะดวกปลอดภัย | ก่อสร้างถนนคอนกรีตเสริมเหล็ก กว้าง ๔ เมตร ยาว ๒๒๐ เมตร | | | | | ๖๖๐,๐๐๐ | ถนน คสล | การคมนาคม สะดวกปลอดภัย | กองช่าง |
| ๓๓๐ | โครงการปรับปรุงผิวจราจร ซอยหน้าอบต. หมู่ที่ ๕ บ้านหินดาด ตะวันออก | เพื่อให้มีถนนได้มาตรฐานใช้และมีความสะดวกปลอดภัย | ปรับปรุงผิวจราจรด้วยหินผุ/ลูกรังพร้อมเกรด บด อัด กว้าง ๔ เมตร ยาว ๑,๐๐๐ เมตร | | | | ๕๐๐,๐๐๐ | | ผิวจราจรที่ได้รับการปรับปรุง | การคมนาคม สะดวกปลอดภัย | กองช่าง |
| ๓๓๑ | โครงการก่อสร้างถนนคอนกรีตเสริมเหล็ก ซอยหน้าอบต. หมู่ที่ ๕ บ้านหินดาด ตะวันออก | เพื่อให้มีถนนได้มาตรฐานใช้และมีความสะดวกปลอดภัย | ก่อสร้างถนนคอนกรีตเสริมเหล็ก กว้าง ๔ เมตร ยาว ๑,๐๐๐ เมตร | | | ๓,๐๐๐,๐๐๐ | | | ถนน คสล | การคมนาคม สะดวกปลอดภัย | กองช่าง |

ก. ยุทธศาสตร์จังหวัดที่ ๓ ยุทธศาสตร์การพัฒนาส่งเสริมความเป็นเมืองน่าอยู่

ข. ยุทธศาสตร์การพัฒนาระบบโครงสร้างส่วนท้องถิ่นเขตจังหวัดกาญจนบุรี ยุทธศาสตร์การพัฒนาที่ ๒ ยุทธการพัฒนาด้านโครงสร้างพื้นฐาน

๑. ยุทธศาสตร์การพัฒนาด้านโครงสร้างพื้นฐาน

๑.๑ แผนงานเคหะและชุมชน

| ที่ | โครงการ | วัตถุประสงค์ | เป้าหมาย (ผลผลิตโครงการ) | งบประมาณและที่มา | | | | | ตัวชี้วัด (KPI) | ผลที่คาดว่าจะ ได้รับ | หน่วยงาน ที่รับผิดชอบ |
|-----|--|---|---|------------------|------|-----------|---------|---------|------------------------------|-------------------------|--------------------------|
| | | | | ๒๕๖๖ | ๒๕๖๗ | ๒๕๖๘ | ๒๕๖๙ | ๒๕๗๐ | | | |
| ๓๓๒ | โครงการก่อสร้างท่อลอดถนนพร้อมหูช้าง บริเวณนายอิน หมู่ที่ ๕ บ้านหินดาดตะวันออก | เพื่อป้องกันการพังทลายของถนน | ก่อสร้างท่อลอดถนนคอนกรีตเสริมเหล็กพร้อมหูช้าง | | | | ๒๐๐,๐๐๐ | | ท่อลอดถนนพร้อมหูช้าง | การคมนาคม สะดวกปลอดภัย | กองช่าง |
| ๓๓๓ | โครงการก่อสร้างท่อลอดถนนพร้อมหูช้าง บริเวณนายตัน หมู่ที่ ๕ บ้านหินดาดตะวันออก | เพื่อป้องกันการพังทลายของถนน | ก่อสร้างท่อลอดถนนคอนกรีตเสริมเหล็กพร้อมหูช้าง | | | | | ๒๐๐,๐๐๐ | ท่อลอดถนนพร้อมหูช้าง | การคมนาคม สะดวกปลอดภัย | กองช่าง |
| ๓๓๔ | โครงการปรับปรุงผิวจราจร ขอบหน้าโรงเรียน หมู่ที่ ๕ บ้านหินดาดตะวันออก | เพื่อให้มีถนนได้มาตรฐานใช้และมีความสะดวกปลอดภัย | ปรับปรุงผิวจราจรด้วยหินผุ/ลูกรังพร้อมเกรด บด อัดกว้าง ๔ เมตร ยาว ๑,๒๒๐ เมตร | | | ๕๘๕,๖๐๐ | | | ผิวจราจรที่ได้รับการปรับปรุง | การคมนาคม สะดวกปลอดภัย | กองช่าง |
| ๓๓๕ | โครงการก่อสร้างถนนคอนกรีตเสริมเหล็ก ขอบหน้าโรงเรียน หมู่ที่ ๕ บ้านหินดาดตะวันออก | เพื่อให้มีถนนได้มาตรฐานใช้และมีความสะดวกปลอดภัย | ก่อสร้างถนนคอนกรีตเสริมเหล็กกว้าง ๔ เมตร ยาว ๑,๒๒๐ เมตร | | | ๓,๖๖๐,๐๐๐ | | | ถนน คสล | การคมนาคม สะดวกปลอดภัย | กองช่าง |
| ๓๓๖ | โครงการก่อสร้างท่อลอดถนนพร้อมหูช้าง บริเวณขอบหน้าโรงเรียน หมู่ที่ ๕ บ้านหินดาดตะวันออก | เพื่อป้องกันการพังทลายของถนน | ก่อสร้างท่อลอดถนนคอนกรีตเสริมเหล็กพร้อมหูช้าง | | | | ๒๐๐,๐๐๐ | | ท่อลอดถนนพร้อมหูช้าง | การคมนาคม สะดวกปลอดภัย | กองช่าง |
| ๓๓๗ | โครงการก่อสร้างท่อลอดถนนพร้อมหูช้าง บริเวณไร่ผู้ช่วยสุทัศน์ ทองชู หมู่ที่ ๕ บ้านหินดาดตะวันออก | เพื่อป้องกันการพังทลายของถนน | ก่อสร้างท่อลอดถนนคอนกรีตเสริมเหล็กพร้อมหูช้าง | | | | ๒๐๐,๐๐๐ | | ท่อลอดถนนพร้อมหูช้าง | การคมนาคม สะดวกปลอดภัย | กองช่าง |

ก. ยุทธศาสตร์จังหวัดที่ ๓ ยุทธศาสตร์การพัฒนาส่งเสริมความเป็นเมืองน่าอยู่

ข. ยุทธศาสตร์การพัฒนาระบบโครงสร้างส่วนท้องถิ่นเขตจังหวัดกาญจนบุรี ยุทธศาสตร์การพัฒนาที่ ๒ ยุทธการพัฒนาด้านโครงสร้างพื้นฐาน

๑. ยุทธศาสตร์การพัฒนาด้านโครงสร้างพื้นฐาน

๑.๑ แผนงานเคหะและชุมชน

| ที่ | โครงการ | วัตถุประสงค์ | เป้าหมาย (ผลผลิตโครงการ) | งบประมาณและที่มา | | | | | ตัวชี้วัด (KPI) | ผลที่คาดว่าจะ ได้รับ | หน่วยงาน ที่รับผิดชอบ |
|-----|---|---|--|------------------|------|-----------|---------|-----------|------------------------------|-------------------------|--------------------------|
| | | | | ๒๕๖๖ | ๒๕๖๗ | ๒๕๖๘ | ๒๕๖๙ | ๒๕๗๐ | | | |
| ๓๓๘ | โครงการก่อสร้างถนนคอนกรีตเสริมเหล็ก ซอยหน้าโรงเรียนเชื่อมซอยดงปาล์ม หมู่ที่ ๕ บ้านหินดาดตะวันออก | เพื่อให้มีถนนได้มาตรฐานใช้และมีความสะดวกปลอดภัย | ก่อสร้างถนนคอนกรีตเสริมเหล็ก กว้าง ๔ เมตร ยาว ๙๐๐ เมตร | | | | | ๒,๗๐๐,๐๐๐ | ถนน คสล | การคมนาคม สะดวกปลอดภัย | กองช่าง |
| ๓๓๙ | โครงการปรับปรุงผิวจราจร ซอยหน้าโรงเรียนเชื่อมซอยดงปาล์ม หมู่ที่ ๕ บ้านหินดาดตะวันออก | เพื่อให้มีถนนได้มาตรฐานใช้และมีความสะดวกปลอดภัย | ปรับปรุงผิวจราจรด้วยหินผุ/ลูกรังพร้อมเกรด บด อัด กว้าง ๔ เมตร ยาว ๙๐๐ เมตร | | | ๔๓๒,๐๐๐ | | | ผิวจราจรที่ได้รับการปรับปรุง | การคมนาคม สะดวกปลอดภัย | กองช่าง |
| ๓๔๐ | โครงการก่อสร้างท่อลอดถนนบริเวณสระน้ำสาธารณะพุ่มง หมู่ที่ ๕ บ้านหินดาดตะวันออก | เพื่อป้องกันการพังทลายของถนน | ก่อสร้างท่อลอดถนนคอนกรีตเสริมเหล็ก | | | | ๒๐๐,๐๐๐ | | ท่อลอดถนน | การคมนาคม สะดวกปลอดภัย | กองช่าง |
| ๓๔๑ | โครงการปรับปรุงผิวจราจร ซอยบ้านผู้ช่วยนำ เชื่อม ซอยดงปาล์ม หมู่ที่ ๕ บ้านหินดาดตะวันออก | เพื่อให้มีถนนได้มาตรฐานใช้และมีความสะดวกปลอดภัย | ปรับปรุงผิวจราจรด้วยหินผุ/ลูกรังพร้อมเกรด บด อัด กว้าง ๔ เมตร ยาว ๑,๐๐๐ เมตร | | | | | ๕๐๐,๐๐๐ | ผิวจราจรที่ได้รับการปรับปรุง | การคมนาคม สะดวกปลอดภัย | กองช่าง |
| ๓๔๒ | โครงการก่อสร้างถนนคอนกรีตเสริมเหล็ก ซอยบ้านผู้ช่วยนำ เชื่อม ซอยดงปาล์ม หมู่ที่ ๕ บ้านหินดาดตะวันออก | เพื่อให้มีถนนได้มาตรฐานใช้และมีความสะดวกปลอดภัย | ก่อสร้างถนนคอนกรีตเสริมเหล็ก กว้าง ๔ เมตร ยาว ๑,๐๐๐ เมตร | | | ๓,๐๐๐,๐๐๐ | | | ถนน คสล | การคมนาคม สะดวกปลอดภัย | กองช่าง |

ก. ยุทธศาสตร์จังหวัดที่ ๓ ยุทธศาสตร์การพัฒนาส่งเสริมความเป็นเมืองน่าอยู่

ข. ยุทธศาสตร์การพัฒนาระบบโครงสร้างส่วนท้องถิ่นเขตจังหวัดกาญจนบุรี ยุทธศาสตร์การพัฒนาที่ ๒ ยุทธการพัฒนาด้านโครงสร้างพื้นฐาน

๑. ยุทธศาสตร์การพัฒนาด้านโครงสร้างพื้นฐาน

๑.๑ แผนงานเคหะและชุมชน

| ที่ | โครงการ | วัตถุประสงค์ | เป้าหมาย (ผลผลิตโครงการ) | งบประมาณและที่มา | | | | | ตัวชี้วัด (KPI) | ผลที่คาดว่าจะ ได้รับ | หน่วยงาน ที่รับผิดชอบ |
|-----|---|---|--|------------------|------|---------|---------|---------|------------------------------|-------------------------|--------------------------|
| | | | | ๒๕๖๖ | ๒๕๖๗ | ๒๕๖๘ | ๒๕๖๙ | ๒๕๗๐ | | | |
| ๓๔๓ | โครงการก่อสร้างท่อลอดถนนพร้อมหูช้าง บริเวณซอยบ้านผู้ช่วยนำ เข้ม ซอยดงปาล์ม หมู่ที่ ๕ บ้านหินดาดตะวันออก | เพื่อป้องกันการพังทลายของถนน | ก่อสร้างท่อลอดถนนคอนกรีตเสริมเหล็กพร้อมหูช้าง | | | | ๒๐๐,๐๐๐ | | ท่อลอดถนนพร้อมหูช้าง | การคมนาคม สะดวกปลอดภัย | กองช่าง |
| ๓๔๔ | โครงการก่อสร้างท่อลอดถนนพร้อมหูช้าง บริเวณหลังบ้านพุน้ำร้อนรีสอร์ท หมู่ที่ ๕ บ้านหินดาดตะวันออก | เพื่อป้องกันการพังทลายของถนน | ก่อสร้างท่อลอดถนนคอนกรีตเสริมเหล็กพร้อมหูช้าง | | | | | ๒๐๐,๐๐๐ | ท่อลอดถนนพร้อมหูช้าง | การคมนาคม สะดวกปลอดภัย | กองช่าง |
| ๓๔๕ | โครงการปรับปรุงผิวจราจร ซอยไร่ทองธนา หมู่ที่ ๕ บ้านหินดาดตะวันออก | เพื่อให้มีถนนได้มาตรฐานใช้และมีความสะดวกปลอดภัย | ปรับปรุงผิวจราจรด้วยหินผุ/ลูกรังพร้อมเกรด บด อัด กว้าง ๔ เมตร ยาว ๑๖๐ เมตร | | | | | ๒๐๐,๐๐๐ | ผิวจราจรที่ได้รับการปรับปรุง | การคมนาคม สะดวกปลอดภัย | กองช่าง |
| ๓๔๖ | โครงการก่อสร้างถนนคอนกรีตเสริมเหล็ก ซอยไร่ทองธนา หมู่ที่ ๕ บ้านหินดาดตะวันออก | เพื่อให้มีถนนได้มาตรฐานใช้และมีความสะดวกปลอดภัย | ก่อสร้างถนนคอนกรีตเสริมเหล็ก กว้าง ๔ เมตร ยาว ๑๖๐ เมตร | | | ๕๐๐,๐๐๐ | | | ถนน คสล | การคมนาคม สะดวกปลอดภัย | กองช่าง |
| ๓๔๗ | โครงการปรับปรุงผิวจราจร ซอย๑๐๒ หมู่ที่ ๕ บ้านหินดาดตะวันออก | เพื่อให้มีถนนได้มาตรฐานใช้และมีความสะดวกปลอดภัย | ปรับปรุงผิวจราจรด้วยหินผุ/ลูกรังพร้อมเกรด บด อัด กว้าง ๔ เมตร ยาว ๒,๐๐๐ เมตร | | | | ๔๘๐,๐๐๐ | | ผิวจราจรที่ได้รับการปรับปรุง | การคมนาคม สะดวกปลอดภัย | กองช่าง |

ก. ยุทธศาสตร์จังหวัดที่ ๓ ยุทธศาสตร์การพัฒนาส่งเสริมความเป็นเมืองน่าอยู่

ข. ยุทธศาสตร์การพัฒนาระบบโครงสร้างส่วนท้องถิ่นเขตจังหวัดกาญจนบุรี ยุทธศาสตร์การพัฒนาที่ ๒ ยุทธการพัฒนาด้านโครงสร้างพื้นฐาน

๑. ยุทธศาสตร์การพัฒนาด้านโครงสร้างพื้นฐาน

๑.๑ แผนงานเคหะและชุมชน

| ที่ | โครงการ | วัตถุประสงค์ | เป้าหมาย (ผลผลิตโครงการ) | งบประมาณและที่มา | | | | | ตัวชี้วัด (KPI) | ผลที่คาดว่าจะ ได้รับ | หน่วยงาน ที่รับผิดชอบ |
|-----|---|---|--|------------------|------|---------|---------|-----------|------------------------------|-------------------------|--------------------------|
| | | | | ๒๕๖๖ | ๒๕๖๗ | ๒๕๖๘ | ๒๕๖๙ | ๒๕๗๐ | | | |
| ๓๔๘ | โครงการก่อสร้างถนนคอนกรีตเสริมเหล็ก ซอย๑๐๒ หมู่ที่ ๕ บ้านหินดาดตะวันออก | เพื่อให้มีถนนได้มาตรฐานใช้และมีความสะดวกปลอดภัย | ก่อสร้างถนนคอนกรีตเสริมเหล็ก กว้าง ๔ เมตร ยาว ๒,๐๐๐ เมตร | | | | | ๖,๐๐๐,๐๐๐ | ถนน คสล | การคมนาคม สะดวกปลอดภัย | กองช่าง |
| ๓๔๙ | โครงการปรับปรุงผิวจราจร ซอยบ้านนางกุหลาบ พักทับ หมู่ที่ ๕ บ้านหินดาดตะวันออก | เพื่อให้มีถนนได้มาตรฐานใช้และมีความสะดวกปลอดภัย | ปรับปรุงผิวจราจรด้วยหินผุ/ลูกรังพร้อมเกรด บด อัด กว้าง ๔ เมตร ยาว ๑๒๐ เมตร | | | ๒๐๐,๐๐๐ | | | ผิวจราจรที่ได้รับการปรับปรุง | การคมนาคม สะดวกปลอดภัย | กองช่าง |
| ๓๕๐ | โครงการก่อสร้างถนนคอนกรีตเสริมเหล็ก ซอยบ้านนางกุหลาบ พักทับ หมู่ที่ ๕ บ้านหินดาดตะวันออก | เพื่อให้มีถนนได้มาตรฐานใช้และมีความสะดวกปลอดภัย | ก่อสร้างถนนคอนกรีตเสริมเหล็ก กว้าง ๔ เมตร ยาว ๑๒๐ เมตร | | | | ๔๐๐,๐๐๐ | | ถนน คสล | การคมนาคม สะดวกปลอดภัย | กองช่าง |
| ๓๕๑ | โครงการปรับปรุงผิวจราจร ซอยหลังบ้านสารวัตรประทีป กลีบเมฆ หมู่ที่ ๕ บ้านหินดาดตะวันออก | เพื่อให้มีถนนได้มาตรฐานใช้และมีความสะดวกปลอดภัย | ปรับปรุงผิวจราจรด้วยหินผุ/ลูกรังพร้อมเกรด บด อัด กว้าง ๔ เมตร ยาว ๒๕๐ เมตร | | | | | ๒๐๐,๐๐๐ | ผิวจราจรที่ได้รับการปรับปรุง | การคมนาคม สะดวกปลอดภัย | กองช่าง |
| ๓๕๒ | โครงการก่อสร้างถนนคอนกรีตเสริมเหล็ก ซอยหลังบ้านสารวัตรประทีป กลีบเมฆ หมู่ที่ ๕ บ้านหินดาดตะวันออก | เพื่อให้มีถนนได้มาตรฐานใช้และมีความสะดวกปลอดภัย | ก่อสร้างถนนคอนกรีตเสริมเหล็ก กว้าง ๔ เมตร ยาว ๒๕๐ เมตร | | | ๗๕๐,๐๐๐ | | | ถนน คสล | การคมนาคม สะดวกปลอดภัย | กองช่าง |

ก. ยุทธศาสตร์จังหวัดที่ ๓ ยุทธศาสตร์การพัฒนาส่งเสริมความเป็นเมืองน่าอยู่

ข. ยุทธศาสตร์การพัฒนากองคกรปกครองส่วนท้องถิ่นเขตจังหวัดกาญจนบุรี ยุทธศาสตร์การพัฒนาที่ ๒ ยุทธการพัฒนาด้านโครงสร้างพื้นฐาน

๑. ยุทธศาสตร์การพัฒนาด้านโครงสร้างพื้นฐาน

๑.๑ แผนงานเคหะและชุมชน

| ที่ | โครงการ | วัตถุประสงค์ | เป้าหมาย (ผลผลิตโครงการ) | งบประมาณและที่มา | | | | | ตัวชี้วัด (KPI) | ผลที่คาดว่าจะ ได้รับ | หน่วยงาน ที่รับผิดชอบ |
|-----|--|---|--|------------------|------|-----------|---------|---------|--------------------------------------|-------------------------------|--------------------------|
| | | | | ๒๕๖๖ | ๒๕๖๗ | ๒๕๖๘ | ๒๕๖๙ | ๒๕๗๐ | | | |
| ๓๕๓ | โครงการปรับปรุงผิวจราจร ซอย นายสมควร แต่งเจริญ หมู่ที่ ๕ บ้านหินดาดตะวันออก | เพื่อให้มีถนนได้ มาตรฐานใช้และมี ความสะอาด ปลอดภัย | ปรับปรุงผิวจราจร ด้วยหินผุ/ลูกรัง พร้อมเกรด บด อัด กว้าง ๔ เมตร ยาว ๗๐ เมตร | | | | ๒๐๐,๐๐๐ | | ผิวจราจรที่ ได้รับการ ปรับปรุง | การคมนาคม สะดวก ปลอดภัย | กองช่าง |
| ๓๕๔ | โครงการก่อสร้างถนนคอนกรีต เสริมเหล็ก ซอยนายสมควร แต่ง เจริญ หมู่ที่ ๕ บ้านหินดาด ตะวันออก | เพื่อให้มีถนนได้ มาตรฐานใช้และมี ความสะอาด ปลอดภัย | ก่อสร้างถนน คอนกรีตเสริมเหล็ก กว้าง ๔ เมตร ยาว ๗๐ เมตร | | | | | ๓๐๐,๐๐๐ | ถนน คสล | การคมนาคม สะดวก ปลอดภัย | กองช่าง |
| ๓๕๕ | โครงการปรับปรุงผิวจราจร ซอย นายอำนาจ อินทุมณี หมู่ที่ ๕ บ้านหินดาดตะวันออก | เพื่อให้มีถนนได้ มาตรฐานใช้และมี ความสะอาด ปลอดภัย | ปรับปรุงผิวจราจร ด้วยหินผุ/ลูกรัง พร้อมเกรด บด อัด กว้าง ๔ เมตร ยาว ๔๒๐ เมตร | | | | ๓๐๐,๐๐๐ | | ผิวจราจรที่ ได้รับการ ปรับปรุง | การคมนาคม สะดวก ปลอดภัย | กองช่าง |
| ๓๕๖ | โครงการก่อสร้างถนนคอนกรีต เสริมเหล็ก ซอยนายอำนาจ อินทุมณี หมู่ที่ ๕ บ้านหินดาด ตะวันออก | เพื่อให้มีถนนได้ มาตรฐานใช้และมี ความสะอาด ปลอดภัย | ก่อสร้างถนน คอนกรีตเสริมเหล็ก กว้าง ๔ เมตร ยาว ๔๒๐ เมตร | | | ๑,๒๖๐,๐๐๐ | | | ถนน คสล | การคมนาคม สะดวก ปลอดภัย | กองช่าง |
| ๓๕๗ | โครงการปรับปรุงผิวจราจร ซอย บ้านดารา ชิดอธิวัฒน์ หมู่ที่ ๕ บ้านหินดาดตะวันออก | เพื่อให้มีถนนได้ มาตรฐานใช้และมี ความสะอาด ปลอดภัย | ปรับปรุงผิวจราจร ด้วยหินผุ/ลูกรัง พร้อมเกรด บด อัด กว้าง ๔ เมตร ยาว ๓๐๐ เมตร | | | | ๒๐๐,๐๐๐ | | ผิวจราจรที่ ได้รับการ ปรับปรุง | การคมนาคม สะดวก ปลอดภัย | กองช่าง |

ก. ยุทธศาสตร์จังหวัดที่ ๓ ยุทธศาสตร์การพัฒนาส่งเสริมความเป็นเมืองน่าอยู่

ข. ยุทธศาสตร์การพัฒนากองคกรปกครองส่วนท้องถิ่นเขตจังหวัดกาญจนบุรี ยุทธศาสตร์การพัฒนาที่ ๒ ยุทธการพัฒนาด้านโครงสร้างพื้นฐาน

๑. ยุทธศาสตร์การพัฒนาด้านโครงสร้างพื้นฐาน

๑.๑ แผนงานเคหะและชุมชน

| ที่ | โครงการ | วัตถุประสงค์ | เป้าหมาย (ผลผลิตโครงการ) | งบประมาณและที่มา | | | | | ตัวชี้วัด (KPI) | ผลที่คาดว่าจะ ได้รับ | หน่วยงาน ที่รับผิดชอบ |
|-----|--|---|---|------------------|------|---------|---------|-----------|------------------------------|----------------------------------|--------------------------|
| | | | | ๒๕๖๖ | ๒๕๖๗ | ๒๕๖๘ | ๒๕๖๙ | ๒๕๗๐ | | | |
| ๓๕๘ | โครงการก่อสร้างถนนคอนกรีตเสริมเหล็ก ซอยบ้านดารา ชิต อธิวัฒน์ หมู่ที่ ๕ บ้านหินดาด ตะวันออก | เพื่อให้มีถนนได้มาตรฐานใช้และมีความสะดวกปลอดภัย | ก่อสร้างถนนคอนกรีตเสริมเหล็ก กว้าง ๔ เมตร ยาว ๓๐๐ เมตร | | | | | ๙๐๐,๐๐๐ | ถนน คสล | การคมนาคม สะดวกปลอดภัย | กองช่าง |
| ๓๕๙ | โครงการปรับปรุงผิวจราจร ซอยนางมะลิ ศรีเมฆ หมู่ที่ ๕ บ้านหินดาด ตะวันออก | เพื่อให้มีถนนได้มาตรฐานใช้และมีความสะดวกปลอดภัย | ปรับปรุงผิวจราจรด้วยหินผุ/ลูกรังพร้อมเกรด บดอัด กว้าง ๔ เมตร ยาว ๕๐๐ เมตร | | | ๓๐๐,๐๐๐ | | | ผิวจราจรที่ได้รับการปรับปรุง | การคมนาคม สะดวกปลอดภัย | กองช่าง |
| ๓๖๐ | โครงการก่อสร้างถนนคอนกรีตเสริมเหล็ก ซอยนางมะลิ ศรีเมฆ หมู่ที่ ๕ บ้านหินดาด ตะวันออก | เพื่อให้มีถนนได้มาตรฐานใช้และมีความสะดวกปลอดภัย | ก่อสร้างถนนคอนกรีตเสริมเหล็ก กว้าง ๔ เมตร ยาว ๕๐๐ เมตร | | | | | ๑,๕๐๐,๐๐๐ | ถนน คสล | การคมนาคม สะดวกปลอดภัย | กองช่าง |
| ๓๖๑ | โครงการก่อสร้างท่อลอดถนนพร้อมหูช้าง บริเวณซอยนางมะลิ ศรีเมฆ หมู่ที่ ๕ บ้านหินดาด ตะวันออก | เพื่อป้องกันการพังทลายของถนน | ก่อสร้างท่อลอดถนนคอนกรีตเสริมเหล็กพร้อมหูช้าง | | | | ๒๐๐,๐๐๐ | | ท่อลอดถนนพร้อมหูช้าง | การคมนาคม สะดวกปลอดภัย | กองช่าง |
| ๓๖๒ | โครงการก่อสร้างรางระบายน้ำบริเวณข้างโรงเรียน หมู่ที่ ๕ บ้านหินดาด ตะวันออก | เพื่อป้องกันการพังทลายของถนน | ก่อสร้างรางระบายน้ำ | | | ๙๒๐,๐๐๐ | | | รางระบายน้ำ | ป้องกันและบรรเทาการพังทลายของถนน | กองช่าง |

ก. ยุทธศาสตร์จังหวัดที่ ๓ ยุทธศาสตร์การพัฒนาส่งเสริมความเป็นเมืองน่าอยู่

ข. ยุทธศาสตร์การพัฒนาขององค์กรปกครองส่วนท้องถิ่นเขตจังหวัดกาญจนบุรี ยุทธศาสตร์การพัฒนาที่ ๒ ยุทธการพัฒนาด้านโครงสร้างพื้นฐาน

๑. ยุทธศาสตร์พัฒนาด้านโครงสร้างพื้นฐาน

๑.๑ แผนงานเคหะและชุมชน

| ที่ | โครงการ | วัตถุประสงค์ | เป้าหมาย (ผลผลิตโครงการ) | งบประมาณและที่มา | | | | | ตัวชี้วัด | ผลที่คาดว่าจะ | หน่วยงาน |
|-----|---|---|-----------------------------|------------------|------|---------|------|------|-------------|----------------------------------|--------------|
| | | | | ๒๕๖๖ | ๒๕๖๗ | ๒๕๖๘ | ๒๕๖๙ | ๒๕๗๐ | (KPI) | ได้รับ | ที่รับผิดชอบ |
| ๓๖๓ | โครงการก่อสร้างท่อระบายน้ำบริเวณข้างโรงเรียน หมู่ที่ ๕ บ้านหินดาดตะวันออก | เพื่อป้องกันการพังทลายของถนน | ก่อสร้างท่อระบายน้ำ | | | ๙๒๐,๐๐๐ | | | วางระบายน้ำ | ป้องกันและบรรเทาการพังทลายของถนน | กองช่าง |
| ๓๖๔ | โครงการปรับปรุงระบบปะปา หมู่ที่ ๕ บ้านหินดาดตะวันออก | เพื่อประชาชนมีน้ำอุปโภค บริโภค อย่างทั่วถึง | ระบบปะปา | | | ๙๒๐,๐๐๐ | | | ระบบปะปา | ระบบปะปา | กองช่าง |

รายละเอียดโครงการพัฒนา

แผนพัฒนาท้องถิ่นห้าปี (พ.ศ. ๒๕๖๖ - ๒๕๗๐) ปรับปรุง แก้ไข เพิ่มเติม เปลี่ยนแปลง (ฉบับที่ ๒)

แบบ ผ.๐๒

องค์การบริหารส่วนตำบลหินดาด อำเภอทองผาภูมิ จังหวัดกาญจนบุรี

ก. ยุทธศาสตร์จังหวัดที่ ๓ ยุทธศาสตร์การพัฒนาส่งเสริมความเป็นเมืองน่าอยู่

ข. ยุทธศาสตร์การพัฒนาขององค์กรปกครองส่วนท้องถิ่นเขตจังหวัดกาญจนบุรี ยุทธศาสตร์การพัฒนาที่ ๒ ยุทธการพัฒนาด้านโครงสร้างพื้นฐาน

๑. ยุทธศาสตร์พัฒนาด้านโครงสร้างพื้นฐาน

๑.๑ แผนงานเคหะและชุมชน

| ที่ | โครงการ | วัตถุประสงค์ | เป้าหมาย (ผลผลิตโครงการ) | งบประมาณและที่มา | | | | | ตัวชี้วัด (KPI) | ผลที่คาดว่าจะ ได้รับ | หน่วยงาน ที่รับผิดชอบ |
|-----|--|--|---|------------------|------|---------|---------|-----------|------------------------|---|--------------------------|
| | | | | ๒๕๖๖ | ๒๕๖๗ | ๒๕๖๘ | ๒๕๖๙ | ๒๕๗๐ | | | |
| ๓๖๕ | โครงการก่อสร้างสะพานข้ามห้วยกุ่ม้งชอยชมนอม หมู่ที่ ๖ บ้านกุ่ม้ง | เพื่อให้มีถนนที่ได้รับมาตรฐานใช้และมีความสะดวกปลอดภัย | สะพานคอนกรีตเสริมเหล็กกว้าง ๔ เมตร ยาว ๒๐๐ เมตร | | | | | ๓,๐๐๐,๐๐๐ | สะพานคอนกรีตเสริมเหล็ก | การคมนาคมสะดวกและปลอดภัย | กองช่าง |
| ๓๖๖ | โครงการก่อสร้างสะพานข้ามห้วยกุ่ม้งชอยชอยสำสิน หมู่ที่ ๖ บ้านกุ่ม้ง | เพื่อให้มีถนนที่ได้รับมาตรฐานใช้และมีความสะดวกปลอดภัย | สะพานคอนกรีตเสริมเหล็กกว้างไม่น้อยกว่า ๔ เมตร ยาวไม่น้อยกว่า ๒๐๐ เมตร | | | | | ๓,๐๐๐,๐๐๐ | สะพานคอนกรีตเสริมเหล็ก | การคมนาคมสะดวกและปลอดภัย | กองช่าง |
| ๓๖๗ | โครงการขยายเขตประปาบ้านวังกระตุ หมู่ที่ ๖ บ้านกุ่ม้ง | เพื่อให้ประชาชนมีน้ำอุปโภคบริโภค ที่มีคุณภาพและทั่วถึง | วางท่อส่งน้ำพีวีซี | | | ๔๐๐,๐๐๐ | | | ระบบประปา | ประชาชนมีน้ำอุปโภคบริโภคอย่างทั่วถึง | กองช่าง |
| ๓๖๘ | โครงการก่อสร้างฝายชะลอน้ำลำห้วยสาธารณะ หมู่ที่ ๖ บ้านกุ่ม้ง | เพื่อเก็บน้ำไว้ใช้ | ทำฝายคอนกรีตเสริมเหล็ก | | | | ๕๐๐,๐๐๐ | | ฝาย | ประชาชนมีน้ำอุปโภคบริโภคอย่างทั่วถึง | กองช่าง |
| ๓๖๙ | เพิ่มแรงดันน้ำประปาบ้านวังกระตุ หมู่ ๖ บ้านกุ่ม้ง | เพื่อให้ประชาชนมีน้ำอุปโภคบริโภค ปริมาณน้ำที่มีคุณภาพและอย่างทั่วถึง | ระบบน้ำประปาหมู่บ้าน | | | ๓๐๐,๐๐๐ | | | ระบบประปา | เพื่อให้ประชาชนมีน้ำอุปโภค-บริโภค ที่มีคุณภาพและทั่วถึง | กองช่าง |

ก. ยุทธศาสตร์จังหวัดที่ ๓ ยุทธศาสตร์การพัฒนาส่งเสริมความเป็นเมืองน่าอยู่

ข. ยุทธศาสตร์การพัฒนาระบบโครงสร้างพื้นฐานขององค์กรปกครองส่วนท้องถิ่นเขตจังหวัดกาญจนบุรี ยุทธศาสตร์การพัฒนาที่ ๒ ยุทธการพัฒนาด้านโครงสร้างพื้นฐาน

๑. ยุทธศาสตร์การพัฒนาด้านโครงสร้างพื้นฐาน

๑.๑ แผนงานเคหะและชุมชน

| ที่ | โครงการ | วัตถุประสงค์ | เป้าหมาย (ผลผลิตโครงการ) | งบประมาณและที่มา | | | | | ตัวชี้วัด (KPI) | ผลที่คาดว่าจะ ได้รับ | หน่วยงาน ที่รับผิดชอบ |
|-----|---|--|-----------------------------|------------------|------|---------|-----------|---------|----------------------------|--|--------------------------|
| | | | | ๒๕๖๖ | ๒๕๖๗ | ๒๕๖๘ | ๒๕๖๙ | ๒๕๗๐ | | | |
| ๓๗๐ | ก่อสร้างประปา ภายในหมู่บ้าน หมู่ ๖ บ้านกุยมั่ง | เพื่อให้ประชาชนมีน้ำอุปโภคบริโภคที่มีคุณภาพและทั่วถึง | ระบบน้ำประปาหมู่บ้าน | | | | ๖๐๐,๐๐๐ | | ระบบประปา | เพื่อให้ประชาชนมีน้ำอุปโภค-บริโภคที่มีคุณภาพและทั่วถึง | กองช่าง |
| ๓๗๑ | โครงการปรับปรุงซ่อมแซมระบบน้ำประปาสายวงกะตุ้ จาก ๒ นิ้ว เป็น ๓ นิ้ว หมู่ที่ ๖ บ้านกุยมั่ง | เพื่อให้ประชาชนมีน้ำใช้อุปโภค-บริโภค ที่มีคุณภาพอย่างทั่วถึง | ระบบประปาที่ได้คุณภาพ | | | | | ๓๐๐,๐๐๐ | ระบบประปา | ประชาชนมีน้ำอุปโภค-บริโภคอย่างทั่วถึง | กองช่าง |
| ๓๗๒ | โครงการการนำน้ำมาใช้ในการเกษตร โดยใช้น้ำจากแม่น้ำแควน้อย หมู่ ๖ บ้านกุยมั่ง | เพื่อนำน้ำมาใช้ในการทำเกษตร | ระบบสูบน้ำจากแม่น้ำแควน้อย | | | | ๓,๐๐๐,๐๐๐ | | ระบบสูบน้ำจากแม่น้ำแควน้อย | น้ำใช้ทำการเกษตร | กองช่าง |
| ๓๗๓ | โครงการอุดหนุนการไฟฟ้าทองทองผาภูมิเพื่อขยายเขตไฟฟ้าแสงสว่างสาธารณะตามจุดอันตรายของหมู่ที่ ๖ บ้านกุยมั่ง | เพื่อเพิ่มความปลอดภัยในชีวิตและทรัพย์สินตำบลหินดาด | เพื่อขยายเขตไฟฟ้า | | | ๕๐๐,๐๐๐ | ๕๐๐,๐๐๐ | ๕๐๐,๐๐๐ | จำนวนไฟฟ้าเพิ่มขึ้น | ความปลอดภัยในชีวิตและทรัพย์สินตำบลหินดาด | กองช่าง |
| ๓๗๔ | โครงการตีเส้นแบ่งการจราจรที่หน้าร้อน หมู่ที่ ๖ บ้านกุยมั่ง | เพื่อเพิ่มความปลอดภัยให้กับประชาชนที่สัญจรไปมา | ตีเส้นจราจร | | | | | ๕๐,๐๐๐ | เส้นจราจร | ความปลอดภัยในชีวิตและทรัพย์สิน | กองช่าง |

ก. ยุทธศาสตร์จังหวัดที่ ๓ ยุทธศาสตร์การพัฒนาส่งเสริมความเป็นเมืองน่าอยู่

ข. ยุทธศาสตร์การพัฒนาระบบโครงสร้างส่วนท้องถิ่นเขตจังหวัดกาญจนบุรี ยุทธศาสตร์การพัฒนาที่ ๒ ยุทธการพัฒนาด้านโครงสร้างพื้นฐาน

๑. ยุทธศาสตร์การพัฒนาด้านโครงสร้างพื้นฐาน

๑.๑ แผนงานเคหะและชุมชน

| ที่ | โครงการ | วัตถุประสงค์ | เป้าหมาย (ผลผลิตโครงการ) | งบประมาณและที่มา | | | | | ตัวชี้วัด (KPI) | ผลที่คาดว่าจะ ได้รับ | หน่วยงาน ที่รับผิดชอบ |
|-----|--|--|---|------------------|------|---------|-----------|---------|------------------------|--|--------------------------|
| | | | | ๒๕๖๖ | ๒๕๖๗ | ๒๕๖๘ | ๒๕๖๙ | ๒๕๗๐ | | | |
| ๓๗๕ | โครงการติดตั้งไฟเตือนจราจร ป้ายเตือน กระจกเตือน ตามจุดล่อแหลม หมู่ที่ ๖ บ้านกุยมั่ง | เพื่อเพิ่มความปลอดภัยให้กับประชาชนที่สัญจรไปมา | ป้ายเตือน กระจกส่องทาง | | | | ๓๐,๐๐๐ | | ไฟจราจร | ความปลอดภัยในชีวิตและทรัพย์สิน | กองช่าง |
| ๓๗๖ | โครงการปรับปรุงภูมิทัศน์ห้วยสาธารณะ หมู่ที่ ๖ บ้านกุยมั่ง | เพื่อฟื้นฟูแหล่งธรรมชาติและเพิ่มความสวยงาม | ลอกกล้าห้วย ปลูกต้นไม้ ตกแต่งสถานที่ | | | | | ๔๐๐,๐๐๐ | ปรับปรุงภูมิทัศน์ | มีสถานที่พักผ่อนและท่องเที่ยว | กองช่าง |
| ๓๗๗ | โครงการจัดหาเตาเผาขยะประจำหมู่บ้าน หมู่ ๖ บ้านกุยมั่ง | เพื่ออำนวยความสะดวกแก่ประชาชนให้มีที่เผาขยะ | เตาเผาขยะ | | | | ๒,๐๐๐,๐๐๐ | | เตาเผาขยะ | ความสะอาดของชุมชนตำบลหินดาด | กองช่าง |
| ๓๗๘ | โครงการปรับปรุงภูมิทัศน์บริเวณถนน สายพุน้ำร้อน หินดาดถึงน้ำตกผาตาด หมู่ที่ ๖ บ้านกุยมั่ง | เพื่อฟื้นฟูแหล่งธรรมชาติและเพิ่มความสวยงาม | ตกแต่งสองฝั่งทาง ปลูกต้นไม้ ตกแต่งสถานที่ | | | | ๒๐๐,๐๐๐ | | ปรับปรุงภูมิทัศน์ | ความสะอาดของชุมชนและความสวยงามของชุมชน | สำนักปลัด |
| ๓๗๙ | โครงการก่อสร้างถังพักน้ำพร้อมระบบกรองน้ำ หมู่ที่ ๖ บ้านวังกระดู่ | เพื่อให้ประชาชนมีน้ำอุปโภคบริโภค ที่มีคุณภาพและทั่วถึง | ถังพักน้ำ พร้อมระบบส่งน้ำ | | | ๖๐๐,๐๐๐ | | | ถังพักพร้อมระบบกรองน้ำ | ประชาชนมีน้ำอุปโภคบริโภค | กองช่าง |
| ๓๘๐ | โครงการติดตั้งป้ายบอกสถานที่ และเส้นทางในหมู่บ้าน หมู่ที่ ๖ บ้านกุยมั่ง | เพื่อความสะดวกแก่ผู้สัญจรไปมา | ป้ายบอกสถานที่พร้อมนํ้าทาง | | | | ๒๐๐,๐๐๐ | | ป้ายบอกทางและสถานที่ | ผู้สัญจรไป | กองช่าง |

ก. ยุทธศาสตร์จังหวัดที่ ๓ ยุทธศาสตร์การพัฒนาส่งเสริมความเป็นเมืองน่าอยู่

ข. ยุทธศาสตร์การพัฒนาระบบโครงสร้างส่วนท้องถิ่นเขตจังหวัดกาญจนบุรี ยุทธศาสตร์การพัฒนาที่ ๒ ยุทธการพัฒนาด้านโครงสร้างพื้นฐาน

๑. ยุทธศาสตร์การพัฒนาด้านโครงสร้างพื้นฐาน

๑.๑ แผนงานเคหะและชุมชน

| ที่ | โครงการ | วัตถุประสงค์ | เป้าหมาย (ผลผลิตโครงการ) | งบประมาณและที่มา | | | | | ตัวชี้วัด (KPI) | ผลที่คาดว่าจะ ได้รับ | หน่วยงาน ที่รับผิดชอบ |
|-----|--|---|-----------------------------|------------------|------|---------|---------|---------|---|---|--------------------------|
| | | | | ๒๕๖๖ | ๒๕๖๗ | ๒๕๖๘ | ๒๕๖๙ | ๒๕๗๐ | | | |
| ๓๘๑ | โครงการจัดหาแหล่งน้ำด้วย การเจาะบ่อบาดาล หมู่ที่ ๖ บ้านกุยมั่ง | เพื่อมีแหล่งน้ำไว้ทำ การเกษตร | แหล่งน้ำในชุมชน | | | ๔๐๐,๐๐๐ | | | แหล่งน้ำ | มีแหล่งน้ำไว้ใช้ ในฤดูแล้ง | กองช่าง |
| ๓๘๒ | โครงการก่อสร้างซุ้มปิด ประกาศบริเวณศาลา ประชาคม หมู่ที่ ๖ บ้านกุยมั่ง | เพื่อปิดประกาศ ข่าวสารราชการ | ซุ้มปิดประกาศ | | | | ๔๐๐,๐๐๐ | | ซุ้มปิด ประกาศ ในชุมชน | ประชาชนได้รับ ข่าวสาร ราชการที่เป็น ปัจจุบัน | กองช่าง |
| ๓๘๓ | โครงการก่อสร้างตลาด ชุมชน หมู่ที่ ๖ บ้านกุยมั่ง | เพื่อเพิ่มรายได้ให้ ประชาชน | พื้นที่จำหน่ายสินค้า | | | | ๕๐๐,๐๐๐ | | ศูนย์ จำหน่าย ผลผลิต ทาง การเกษตร | ประชาชนลด รายจ่ายมีรายได้ เพิ่มขึ้น | กองช่าง |
| ๓๘๔ | โครงการปรับปรุง ศาลา อเนกประสงค์หมู่บ้าน หมู่ที่ ๖ บ้านกุยมั่ง | เพื่อให้มีสถานที่ใน การส่งเสริมการมีส่วนร่วม ของประชาชน | ทาสี ปูกระเบื้อง ขยายฯลฯ | | | | | ๔๐๐,๐๐๐ | ศาลา | สถานที่มีความ พร้อมในการจัด กิจกรรม | กองช่าง |
| ๓๘๕ | โครงการตีเส้นการจราจร สายพุน้ำร้อนหินดาดถึง น้ำตกผาดาด หมู่ที่ ๖ บ้าน กุยมั่ง | เพื่อเพิ่มความ ปลอดภัยให้กับ ประชาชนที่สัญจรไป มา | ตีเส้นจราจร | | | | ๔๐๐,๐๐๐ | | เส้นจราจร | ความปลอดภัย ในชีวิตและ ทรัพย์สิน | กองช่าง |

ก. ยุทธศาสตร์จังหวัดที่ ๓ ยุทธศาสตร์การพัฒนาส่งเสริมความเป็นเมืองน่าอยู่

ข. ยุทธศาสตร์การพัฒนาระบบโครงสร้างพื้นฐานขององค์กรปกครองส่วนท้องถิ่นเขตจังหวัดกาญจนบุรี ยุทธศาสตร์การพัฒนาที่ ๒ ยุทธการพัฒนาด้านโครงสร้างพื้นฐาน

๑. ยุทธศาสตร์การพัฒนาด้านโครงสร้างพื้นฐาน

๑.๑ แผนงานเคหะและชุมชน

| ที่ | โครงการ | วัตถุประสงค์ | เป้าหมาย | งบประมาณและที่มา | | | | | ตัวชี้วัด | ผลที่คาดว่าจะ | หน่วยงาน | |
|-----|---|---|--|------------------|------|-----------|-----------|-----------|-----------|-------------------------------|--|---------|
| | | | (ผลผลิตโครงการ) | ๒๕๖๖ | ๒๕๖๗ | ๒๕๖๘ | ๒๕๖๙ | ๒๕๗๐ | (KPI) | ได้รับ | ที่รับผิดชอบ | |
| ๓๘๖ | โครงการปรับเปลี่ยนสายไฟ สูงโรงสูบน้ำพุน้ำเย็น หมู่ที่ ๖ บ้านกุยมั่ง เชื่อม หมู่ที่ ๗ บ้านดงไคร้ง | เพื่อป้องกันการเกิด ปัญหาไฟฟ้าดับใน เวลาที่กิ่งไม้พลาต เกี่ยวสายไฟ | เปลี่ยนสายไฟจาก สายเปลือยเป็น สายไฟแบบหุ้ม ฉนวน | | | ๑,๐๐๐,๐๐๐ | | | | สาย ไฟฟ้าแรงสูง ง | ไม่เกิดปัญหา ไฟฟ้าดับขณะที่ มีกิ่งไม้พลาต เกี่ยว | กองช่าง |
| ๓๘๗ | โครงการเจาะบ่อบาดาล พร้อมติดตั้งถังแชมเปญ ๒๐ ลบ.ม. หมู่ที่ ๖ บ้านกุยมั่ง | เพื่อให้ประชาชนมีน้ำ อุปโภคบริโภค ที่มี คุณภาพและทั่วถึง | เจาะบ่อบ่อบริเวณ ระบบส่งน้ำ | | | ๗๐๐,๐๐๐ | | | | บ่อบาดาล และถัง เก็บน้ำ | ประชาชนมีน้ำ อุปโภคบริโภค อย่างทั่วถึง | กองช่าง |
| ๓๘๘ | โครงการติดตั้งถังแชมเปญ ๒๐ ลบ.ม. หมู่ที่ ๖ บ้านกุย มั่ง | เพื่อให้ประชาชนมีน้ำ อุปโภคบริโภค ที่มี คุณภาพและทั่วถึง | เจาะบ่อบ่อบริเวณ ระบบส่งน้ำ | | | | ๕๐๐,๐๐๐ | | | บ่อบาดาล และถัง เก็บน้ำ | ประชาชนมีน้ำ อุปโภคบริโภค อย่างทั่วถึง | กองช่าง |
| ๓๘๙ | โครงการก่อสร้างสะพานท่อ น้ำประปา หมู่ที่ ๖ บ้านกุยมั่ง | ประชาชนภายใน ชุมชนมีน้ำอุปโภค- บริโภค | สะพานท่อ น้ำประปา ยาวไม่ น้อยกว่า ๑๖ เมตร | | | | ๕๐๐,๐๐๐ | | | สะพานท่อประปา | ประชาชน ภายในชุมชนมี น้ำอุปโภค- บริโภค อย่าง ทั่วถึง | กองช่าง |
| ๓๙๐ | โครงการก่อสร้างสะพาน ข้ามห้วยกุยมั่ง หมู่ที่ ๖ บ้านกุยมั่ง | เพื่อให้ประชาชนสรร จรไปมา | ก่อสร้างสะพานให้ มีความกว้างไม่ น้อยกว่า ๕ เมตร ยาวไม่น้อยกว่า ๑๒ เมตร | | | | ๒,๐๐๐,๐๐๐ | | | สะพาน | การคมนาคม สะดวก ปลอดภัย | กองช่าง |
| ๓๙๑ | โครงการก่อสร้างระบบ ประปาผิวดินขนาดใหญ่ หมู่ ที่ ๖ บ้านกุยมั่ง | เพื่อให้ประชาชนมีน้ำ อุปโภคบริโภค ที่มี คุณภาพและทั่วถึง | ก่อสร้างระบบ ประปาผิวดิน ขนาดใหญ่ | | | | | ๘,๐๐๐,๐๐๐ | | ระบบ ประปา | ประชาชนมีน้ำ อุปโภคบริโภค อย่างทั่วถึง | กองช่าง |

ก. ยุทธศาสตร์จังหวัดที่ ๓ ยุทธศาสตร์การพัฒนาส่งเสริมความเป็นเมืองน่าอยู่

ข. ยุทธศาสตร์การพัฒนาระบบโครงสร้างส่วนท้องถิ่นเขตจังหวัดกาญจนบุรี ยุทธศาสตร์การพัฒนาที่ ๒ ยุทธการพัฒนาด้านโครงสร้างพื้นฐาน

๑. ยุทธศาสตร์การพัฒนาด้านโครงสร้างพื้นฐาน

๑.๑ แผนงานเคหะและชุมชน

| ที่ | โครงการ | วัตถุประสงค์ | เป้าหมาย (ผลผลิตโครงการ) | งบประมาณและที่มา | | | | | ตัวชี้วัด (KPI) | ผลที่คาดว่าจะ ได้รับ | หน่วยงาน ที่รับผิดชอบ |
|-----|---|--|--|------------------|------|-----------|---------|------|--|----------------------------|--------------------------|
| | | | | ๒๕๖๖ | ๒๕๖๗ | ๒๕๖๘ | ๒๕๖๙ | ๒๕๗๐ | | | |
| ๓๙๒ | โครงการปรับปรุงผิวจราจร ขอยนางอุไร กรทอง หมู่ที่ ๖ บ้านกุยมั่ง | เพื่อให้มีถนนได้ มาตรฐานใช้และมี ความสะอาด ปลอดภัย | ปรับปรุงผิวจราจร ด้วยหินผุ/ลูกรัง พร้อมเกรด บด อัด กว้าง ๔ เมตร ยาว ๑๒๐ เมตร | | | | ๒๐๐,๐๐๐ | | ผิวจราจร ที่ได้รับ การ ปรับปรุง | การคมนาคม สะดวก ปลอดภัย | กองช่าง |
| ๓๙๓ | โครงการก่อสร้างถนน คอนกรีตเสริมเหล็ก ขอย นางอุไร กรทอง หมู่ที่ ๖ บ้านกุยมั่ง | เพื่อให้มีถนนได้ มาตรฐานใช้และมี ความสะอาด ปลอดภัย | ก่อสร้างถนน คอนกรีตเสริมเหล็ก กว้าง ๔ เมตร ยาว ๙๒๐ เมตร | | | ๒,๗๖๐,๐๐๐ | | | ถนน คสล | การคมนาคม สะดวก ปลอดภัย | กองช่าง |
| ๓๙๔ | โครงการปรับปรุงผิวจราจร หมู่ที่ ๖ บ้านกุยมั่ง เชื่อม หมู่ที่ ๗ บ้านดงโครง | เพื่อให้มีถนนได้ มาตรฐานใช้และมี ความสะอาด ปลอดภัย | ปรับปรุงผิวจราจร ด้วยหินผุ/ลูกรัง พร้อมเกรด บด อัด กว้าง ๔ เมตร ยาว ๔๕๐ เมตร | | | | ๓๐๐,๐๐๐ | | ผิวจราจร ที่ได้รับ การ ปรับปรุง | การคมนาคม สะดวก ปลอดภัย | กองช่าง |
| ๓๙๕ | โครงการก่อสร้างถนน คอนกรีตเสริมเหล็ก หมู่ที่ ๖ บ้านกุยมั่ง เชื่อม หมู่ที่ ๗ บ้านดงโครง | เพื่อให้มีถนนได้ มาตรฐานใช้และมี ความสะอาด ปลอดภัย | ก่อสร้างถนน คอนกรีตเสริมเหล็ก กว้าง ๔ เมตร ยาว ๔๕๐ เมตร | | | ๑,๓๕๐,๐๐๐ | | | ถนน คสล | การคมนาคม สะดวก ปลอดภัย | กองช่าง |

ก. ยุทธศาสตร์จังหวัดที่ ๓ ยุทธศาสตร์การพัฒนาส่งเสริมความเป็นเมืองน่าอยู่

ข. ยุทธศาสตร์การพัฒนาขององค์กรปกครองส่วนท้องถิ่นเขตจังหวัดกาญจนบุรี ยุทธศาสตร์การพัฒนาที่ ๒ ยุทธการพัฒนาด้านโครงสร้างพื้นฐาน

๑. ยุทธศาสตร์พัฒนาด้านโครงสร้างพื้นฐาน

๑.๑ แผนงานเคหะและชุมชน

| ที่ | โครงการ | วัตถุประสงค์ | เป้าหมาย (ผลผลิตโครงการ) | งบประมาณและที่มา | | | | | ตัวชี้วัด (KPI) | ผลที่คาดว่าจะ ได้รับ | หน่วยงาน ที่รับผิดชอบ |
|-----|---|--|--|------------------|------|---------|---------|---------|--|----------------------------|--------------------------|
| | | | | ๒๕๖๖ | ๒๕๖๗ | ๒๕๖๘ | ๒๕๖๙ | ๒๕๗๐ | | | |
| ๓๙๖ | โครงการก่อสร้างไหล่ทาง พร้อมคานคองกรีตเสริม เหล็ก บริเวณสะพานธารณะ หมู่ที่ ๖ บ้านกุยมั่ง | เพื่อให้ประชาชนมี การคมนาคมที่ สะดวกปลอดภัย | ก่อสร้างไหล่ทาง พร้อมคานคองกรีต เสริมเหล็ก กว้าง ข้างละ ๐.๕๐ เมตร ยาว ๑๐๐ เมตร | | | ๖๐๐,๐๐๐ | | | ไหล่ทาง คสล | การคมนาคม สะดวก ปลอดภัย | กองช่าง |
| ๓๙๗ | โครงการปรับปรุงผิวจราจร ซอยนงนุช ขนอม หมู่ที่ ๖ บ้านกุยมั่ง | เพื่อให้มีถนนได้ มาตรฐานใช้และมี ความสะดวก ปลอดภัย | ปรับปรุงผิวจราจร ด้วยหินผุ/ลูกรัง พร้อมเกรด บด อัด กว้าง ๔ เมตร ยาว ๑๕๐ เมตร | | | | ๒๐๐,๐๐๐ | | ผิวจราจร ที่ได้รับ การ ปรับปรุง | การคมนาคม สะดวก ปลอดภัย | กองช่าง |
| ๓๙๘ | โครงการก่อสร้างถนน คอนกรีตเสริมเหล็ก ซอยนง นุช ขนอม หมู่ที่ ๖ บ้านกุ ยมั่ง | เพื่อให้มีถนนได้ มาตรฐานใช้และมี ความสะดวก ปลอดภัย | ก่อสร้างถนน คอนกรีตเสริมเหล็ก กว้าง ๔ เมตร ยาว ๑๕๐ เมตร | | | | | ๔๕๐,๐๐๐ | ถนน คสล | การคมนาคม สะดวก ปลอดภัย | กองช่าง |
| ๓๙๙ | โครงการปรับปรุงผิวจราจร หมู่ที่ ๖ บ้านกุยมั่ง เชื่อม ตำบลสหกรณ์นิคม หมู่ที่ ๑ | เพื่อให้มีถนนได้ มาตรฐานใช้และมี ความสะดวก ปลอดภัย | ปรับปรุงผิวจราจร ด้วยหินผุ/ลูกรัง พร้อมเกรด บด อัด กว้าง ๔ เมตร ยาว ๖๐ เมตร | | | | ๒๐๐,๐๐๐ | | ผิวจราจร ที่ได้รับ การ ปรับปรุง | การคมนาคม สะดวก ปลอดภัย | กองช่าง |

ก. ยุทธศาสตร์จังหวัดที่ ๓ ยุทธศาสตร์การพัฒนาส่งเสริมความเป็นเมืองน่าอยู่

ข. ยุทธศาสตร์การพัฒนาขององค์กรปกครองส่วนท้องถิ่นเขตจังหวัดกาญจนบุรี ยุทธศาสตร์การพัฒนาที่ ๒ ยุทธการพัฒนาด้านโครงสร้างพื้นฐาน

๑. ยุทธศาสตร์พัฒนาด้านโครงสร้างพื้นฐาน

๑.๑ แผนงานเคหะและชุมชน

| ที่ | โครงการ | วัตถุประสงค์ | เป้าหมาย (ผลผลิตโครงการ) | งบประมาณและที่มา | | | | | ตัวชี้วัด (KPI) | ผลที่คาดว่าจะ ได้รับ | หน่วยงาน ที่รับผิดชอบ |
|-----|---|--|--|------------------|------|---------|---------|---------|-------------------------------|-------------------------|--------------------------|
| | | | | ๒๕๖๖ | ๒๕๖๗ | ๒๕๖๘ | ๒๕๖๙ | ๒๕๗๐ | | | |
| ๔๐๐ | โครงการก่อสร้างถนนคอนกรีตเสริมเหล็ก หมู่ที่ ๖ บ้านกุยมั่ง เชื่อม ตำบลสหกรณ์นิคม หมู่ที่ ๑ | เพื่อให้มีถนนได้มาตรฐานใช้และมีความสะดวก ปลอดภัย | ก่อสร้างถนนคอนกรีตเสริมเหล็ก กว้าง ๖ เมตร ยาว ๖๐ เมตร | | | ๒๐๐,๐๐๐ | | | ถนน คสล | การคมนาคม สะดวก ปลอดภัย | กองช่าง |
| ๔๐๑ | โครงการปรับปรุงผิวจราจรซอยบ้านป่าหมาย สุขแจ่ม หมู่ที่ ๖ บ้านกุยมั่ง | เพื่อให้มีถนนได้มาตรฐานใช้และมีความสะดวก ปลอดภัย | ปรับปรุงผิวจราจรด้วยหินผุ/ลูกรังพร้อมเกรด บด อัด กว้าง ๔ เมตร ยาว ๑๔๐ เมตร | | | | | ๒๐๐,๐๐๐ | ผิวจราจรที่ได้รับ การปรับปรุง | การคมนาคม สะดวก ปลอดภัย | กองช่าง |
| ๔๐๒ | โครงการก่อสร้างถนนคอนกรีตเสริมเหล็ก ซอยบ้านป่าหมาย สุขแจ่ม หมู่ที่ ๖ บ้านกุยมั่ง | เพื่อให้มีถนนได้มาตรฐานใช้และมีความสะดวก ปลอดภัย | ก่อสร้างถนนคอนกรีตเสริมเหล็ก กว้าง ๔ เมตร ยาว ๑๔๐ เมตร | | | ๕๐๐,๐๐๐ | | | ถนน คสล | การคมนาคม สะดวก ปลอดภัย | กองช่าง |
| ๔๐๓ | โครงการปรับปรุงผิวจราจรซอยผู้ช่วยสังวาล หมู่ที่ ๖ บ้านกุยมั่ง | เพื่อให้มีถนนได้มาตรฐานใช้และมีความสะดวก ปลอดภัย | ปรับปรุงผิวจราจรด้วยหินผุ/ลูกรังพร้อมเกรด บด อัด กว้าง ๔ เมตร ยาว ๑,๒๐๐ เมตร | | | | ๖๐๐,๐๐๐ | | ผิวจราจรที่ได้รับ การปรับปรุง | การคมนาคม สะดวก ปลอดภัย | กองช่าง |

ก. ยุทธศาสตร์จังหวัดที่ ๓ ยุทธศาสตร์การพัฒนาส่งเสริมความเป็นเมืองน่าอยู่

ข. ยุทธศาสตร์การพัฒนากองกรปกครองส่วนท้องถิ่นเขตจังหวัดกาญจนบุรี ยุทธศาสตร์การพัฒนาที่ ๒ ยุทธการพัฒนาด้านโครงสร้างพื้นฐาน

๑. ยุทธศาสตร์การพัฒนาด้านโครงสร้างพื้นฐาน

๑.๑ แผนงานเคหะและชุมชน

| ที่ | โครงการ | วัตถุประสงค์ | เป้าหมาย (ผลผลิตโครงการ) | งบประมาณและที่มา | | | | | ตัวชี้วัด (KPI) | ผลที่คาดว่าจะ ได้รับ | หน่วยงาน ที่รับผิดชอบ |
|-----|---|--|--|------------------|------|-----------|------|---------|-------------------------------|-------------------------|--------------------------|
| | | | | ๒๕๖๖ | ๒๕๖๗ | ๒๕๖๘ | ๒๕๖๙ | ๒๕๗๐ | | | |
| ๔๐๔ | โครงการก่อสร้างถนนคอนกรีตเสริมเหล็ก ขยายผู้ช่วยสังวาล หมู่ที่ ๖ บ้านกุยมั่ง | เพื่อให้มีถนนได้มาตรฐานใช้และมีความสะดวก ปลอดภัย | ก่อสร้างถนนคอนกรีตเสริมเหล็ก กว้าง ๔ เมตร ยาว ๑,๒๐๐ เมตร | | | ๓,๖๐๐,๐๐๐ | | | ถนน คสล | การคมนาคม สะดวก ปลอดภัย | กองช่าง |
| ๔๐๕ | โครงการปรับปรุงผิวจราจร ขยายลูกริมข้าง หมู่ที่ ๖ บ้านกุยมั่ง | เพื่อให้มีถนนได้มาตรฐานใช้และมีความสะดวก ปลอดภัย | ปรับปรุงผิวจราจร ด้วยหินผุ/ลูกรัง พร้อมเกรด บด อัด กว้าง ๔ เมตร ยาว ๒๕๐ เมตร | | | | | ๒๐๐,๐๐๐ | ผิวจราจรที่ได้รับ การปรับปรุง | การคมนาคม สะดวก ปลอดภัย | กองช่าง |
| ๔๐๖ | โครงการก่อสร้างถนนคอนกรีตเสริมเหล็ก ขยายลูกริมข้าง หมู่ที่ ๖ บ้านกุยมั่ง | เพื่อให้มีถนนได้มาตรฐานใช้และมีความสะดวก ปลอดภัย | ก่อสร้างถนนคอนกรีตเสริมเหล็ก กว้าง ๔ เมตร ยาว ๒๕๐ เมตร | | | ๗๕๐,๐๐๐ | | | ถนน คสล | การคมนาคม สะดวก ปลอดภัย | กองช่าง |
| ๔๐๗ | โครงการปรับปรุงผิวจราจร ขยายคูแฉะ รอดเม่น หมู่ที่ ๖ บ้านกุยมั่ง | เพื่อให้มีถนนได้มาตรฐานใช้และมีความสะดวก ปลอดภัย | ปรับปรุงผิวจราจร ด้วยหินผุ/ลูกรัง พร้อมเกรด บด อัด กว้าง ๔ เมตร ยาว ๒๕๐ เมตร | | | ๒๐๐,๐๐๐ | | | ผิวจราจรที่ได้รับ การปรับปรุง | การคมนาคม สะดวก ปลอดภัย | กองช่าง |

ก. ยุทธศาสตร์จังหวัดที่ ๓ ยุทธศาสตร์การพัฒนาส่งเสริมความเป็นเมืองน่าอยู่

ข. ยุทธศาสตร์การพัฒนากองกรปกครองส่วนท้องถิ่นเขตจังหวัดกาญจนบุรี ยุทธศาสตร์การพัฒนาที่ ๒ ยุทธการพัฒนาด้านโครงสร้างพื้นฐาน

๑. ยุทธศาสตร์การพัฒนาด้านโครงสร้างพื้นฐาน

๑.๑ แผนงานเคหะและชุมชน

| ที่ | โครงการ | วัตถุประสงค์ | เป้าหมาย (ผลผลิตโครงการ) | งบประมาณและที่มา | | | | | ตัวชี้วัด (KPI) | ผลที่คาดว่าจะ ได้รับ | หน่วยงาน ที่รับผิดชอบ |
|-----|--|--|--|------------------|------|---------|---------|---------|--|----------------------------|--------------------------|
| | | | | ๒๕๖๖ | ๒๕๖๗ | ๒๕๖๘ | ๒๕๖๙ | ๒๕๗๐ | | | |
| ๔๐๘ | โครงการก่อสร้างถนน คอนกรีตเสริมเหล็ก ซอย คุณแกะ รอดเม่น หมู่ที่ ๖ บ้านกุยมั่ง | เพื่อให้มีถนนได้ มาตรฐานใช้และมี ความสะอาด ปลอดภัย | ก่อสร้างถนน คอนกรีตเสริมเหล็ก กว้าง ๔ เมตร ยาว ๒๕๐ เมตร | | | | | ๗๕๐,๐๐๐ | ถนน คสล | การคมนาคม สะดวก ปลอดภัย | กองช่าง |
| ๔๐๙ | โครงการปรับปรุงผิวจราจร ซอยนางลำเพย หมู่ที่ ๖ บ้านกุยมั่ง | เพื่อให้มีถนนได้ มาตรฐานใช้และมี ความสะอาด ปลอดภัย | ปรับปรุงผิวจราจร ด้วยหินผุ/ลูกรัง พร้อมเกรด บด อัด กว้าง ๔ เมตร ยาว ๒๕๐ เมตร | | | ๒๐๐,๐๐๐ | | | ผิวจราจร ที่ได้รับ การ ปรับปรุง | การคมนาคม สะดวก ปลอดภัย | กองช่าง |
| ๔๑๐ | โครงการก่อสร้างถนน คอนกรีตเสริมเหล็ก ซอย นางลำเพย หมู่ที่ ๖ บ้านกุย มั่ง | เพื่อให้มีถนนได้ มาตรฐานใช้และมี ความสะอาด ปลอดภัย | ก่อสร้างถนน คอนกรีตเสริมเหล็ก กว้าง ๔ เมตร ยาว ๒๕๐ เมตร | | | | | ๗๕๐,๐๐๐ | ถนน คสล | การคมนาคม สะดวก ปลอดภัย | กองช่าง |
| ๔๑๑ | โครงการปรับปรุงผิวจราจร ซอยเนินผืน หมู่ที่ ๖ บ้าน กุยมั่ง | เพื่อให้มีถนนได้ มาตรฐานใช้และมี ความสะอาด ปลอดภัย | ปรับปรุงผิวจราจร ด้วยหินผุ/ลูกรัง พร้อมเกรด บด อัด กว้าง ๔ เมตร ยาว ๓๕๐ เมตร | | | | ๒๐๐,๐๐๐ | | ผิวจราจร ที่ได้รับ การ ปรับปรุง | การคมนาคม สะดวก ปลอดภัย | กองช่าง |

ก. ยุทธศาสตร์จังหวัดที่ ๓ ยุทธศาสตร์การพัฒนาส่งเสริมความเป็นเมืองน่าอยู่

ข. ยุทธศาสตร์การพัฒนาระบบโครงสร้างส่วนท้องถิ่นเขตจังหวัดกาญจนบุรี ยุทธศาสตร์การพัฒนาที่ ๒ ยุทธการพัฒนาด้านโครงสร้างพื้นฐาน

๑. ยุทธศาสตร์การพัฒนาด้านโครงสร้างพื้นฐาน

๑.๑ แผนงานเคหะและชุมชน

| ที่ | โครงการ | วัตถุประสงค์ | เป้าหมาย (ผลผลิตโครงการ) | งบประมาณและที่มา | | | | | ตัวชี้วัด (KPI) | ผลที่คาดว่าจะ ได้รับ | หน่วยงาน ที่รับผิดชอบ |
|-----|---|--|--|------------------|------|------|---------|-----------|-------------------------------|-------------------------|--------------------------|
| | | | | ๒๕๖๖ | ๒๕๖๗ | ๒๕๖๘ | ๒๕๖๙ | ๒๕๗๐ | | | |
| ๔๑๒ | โครงการก่อสร้างถนนคอนกรีตเสริมเหล็ก ขอยเนินผืน หมู่ที่ ๖ บ้านกุยมั่ง | เพื่อให้มีถนนได้มาตรฐานใช้และมีความสะดวก ปลอดภัย | ก่อสร้างถนนคอนกรีตเสริมเหล็ก กว้าง ๔ เมตร ยาว ๓๕๐ เมตร | | | | | ๑,๐๕๐,๐๐๐ | ถนน คสล | การคมนาคม สะดวก ปลอดภัย | กองช่าง |
| ๔๑๓ | โครงการปรับปรุงผิวจราจรขอยเรือสุวรรณ หมู่ที่ ๖ บ้านกุยมั่ง | เพื่อให้มีถนนได้มาตรฐานใช้และมีความสะดวก ปลอดภัย | ปรับปรุงผิวจราจรด้วยหินผุ/ลูกรังพร้อมเกรด บด อัด กว้าง ๔ เมตร ยาว ๑๐๐ เมตร | | | | | ๒๐๐,๐๐๐ | ผิวจราจรที่ได้รับ การปรับปรุง | การคมนาคม สะดวก ปลอดภัย | กองช่าง |
| ๔๑๔ | โครงการก่อสร้างถนนคอนกรีตเสริมเหล็ก ขอยเรือสุวรรณ หมู่ที่ ๖ บ้านกุยมั่ง | เพื่อให้มีถนนได้มาตรฐานใช้และมีความสะดวก ปลอดภัย | ก่อสร้างถนนคอนกรีตเสริมเหล็ก กว้าง ๔ เมตร ยาว ๑๐๐ เมตร | | | | ๓๐๐,๐๐๐ | | ถนน คสล | การคมนาคม สะดวก ปลอดภัย | กองช่าง |
| ๔๑๕ | โครงการปรับปรุงผิวจราจรขอยป่าช้า หมู่ที่ ๖ บ้านกุยมั่ง | เพื่อให้มีถนนได้มาตรฐานใช้และมีความสะดวก ปลอดภัย | ปรับปรุงผิวจราจรด้วยหินผุ/ลูกรังพร้อมเกรด บด อัด กว้าง ๔ เมตร ยาว ๖๐๐ เมตร | | | | ๓๐๐,๐๐๐ | | ผิวจราจรที่ได้รับ การปรับปรุง | การคมนาคม สะดวก ปลอดภัย | กองช่าง |

ก. ยุทธศาสตร์จังหวัดที่ ๓ ยุทธศาสตร์การพัฒนาส่งเสริมความเป็นเมืองน่าอยู่

ข. ยุทธศาสตร์การพัฒนาระบบโครงสร้างส่วนท้องถิ่นเขตจังหวัดกาญจนบุรี ยุทธศาสตร์การพัฒนาที่ ๒ ยุทธการพัฒนาด้านโครงสร้างพื้นฐาน

๑. ยุทธศาสตร์การพัฒนาด้านโครงสร้างพื้นฐาน

๑.๑ แผนงานเคหะและชุมชน

| ที่ | โครงการ | วัตถุประสงค์ | เป้าหมาย (ผลผลิตโครงการ) | งบประมาณและที่มา | | | | | ตัวชี้วัด (KPI) | ผลที่คาดว่าจะ ได้รับ | หน่วยงาน ที่รับผิดชอบ |
|-----|---|--|--|------------------|------|------|------------|-----------|-------------------------------|-------------------------|--------------------------|
| | | | | ๒๕๖๖ | ๒๕๖๗ | ๒๕๖๘ | ๒๕๖๙ | ๒๕๗๐ | | | |
| ๔๑๖ | โครงการก่อสร้างถนนคอนกรีตเสริมเหล็ก ขอยป่าช้า หมู่ที่ ๖ บ้านกุยมั่ง | เพื่อให้มีถนนได้มาตรฐานใช้และมีความสะดวก ปลอดภัย | ก่อสร้างถนนคอนกรีตเสริมเหล็ก กว้าง ๔ เมตร ยาว ๖๐๐ เมตร | | | | | ๑,๘๐๐,๐๐๐ | ถนน คสล | การคมนาคม สะดวก ปลอดภัย | กองช่าง |
| ๔๑๗ | โครงการปรับปรุงผิวจราจร ขอยบ้านร้อยหลัง หมู่ที่ ๖ บ้านกุยมั่ง | เพื่อให้มีถนนได้มาตรฐานใช้และมีความสะดวก ปลอดภัย | ปรับปรุงผิวจราจร ด้วยหินผุ/ลูกรัง พร้อมเกรด บด อัด กว้าง ๔ เมตร ยาว ๓๕๐ เมตร | | | | | ๒๐๐,๐๐๐ | ผิวจราจรที่ได้รับ การปรับปรุง | การคมนาคม สะดวก ปลอดภัย | กองช่าง |
| ๔๑๘ | โครงการก่อสร้างถนนคอนกรีตเสริมเหล็ก ขอยบ้านร้อยหลัง หมู่ที่ ๖ บ้านกุยมั่ง | เพื่อให้มีถนนได้มาตรฐานใช้และมีความสะดวก ปลอดภัย | ก่อสร้างถนนคอนกรีตเสริมเหล็ก กว้าง ๔ เมตร ยาว ๓๕๐ เมตร | | | | ๑,๐๕๐,๐๐๐ | | ถนน คสล | การคมนาคม สะดวก ปลอดภัย | กองช่าง |
| ๔๑๙ | โครงการปรับปรุงผิวจราจรเส้นพุน้ำร้อน-น้ำตกผาตาด หมู่ที่ ๖ บ้านกุยมั่ง | เพื่อให้มีถนนได้มาตรฐานใช้และมีความสะดวก ปลอดภัย | ปรับปรุงผิวจราจร ด้วยคอนกรีต/ แอสฟัลติก กว้าง ๖ เมตร ยาว ๗,๐๐๐ เมตร | | | | ๑๗,๖๔๐,๐๐๐ | | ผิวจราจรที่ได้รับ การปรับปรุง | การคมนาคม สะดวก ปลอดภัย | กองช่าง |

ก. ยุทธศาสตร์จังหวัดที่ ๓ ยุทธศาสตร์การพัฒนาส่งเสริมความเป็นเมืองน่าอยู่

ข. ยุทธศาสตร์การพัฒนาระบบโครงสร้างส่วนท้องถิ่นเขตจังหวัดกาญจนบุรี ยุทธศาสตร์การพัฒนาที่ ๒ ยุทธการพัฒนาด้านโครงสร้างพื้นฐาน

๑. ยุทธศาสตร์การพัฒนาด้านโครงสร้างพื้นฐาน

๑.๑ แผนงานเคหะและชุมชน

| ที่ | โครงการ | วัตถุประสงค์ | เป้าหมาย (ผลผลิตโครงการ) | งบประมาณและที่มา | | | | | ตัวชี้วัด (KPI) | ผลที่คาดว่าจะ ได้รับ | หน่วยงาน ที่รับผิดชอบ |
|-----|---|--|--|------------------|------|---------|---------|---------|-------------------------------|-------------------------|--------------------------|
| | | | | ๒๕๖๖ | ๒๕๖๗ | ๒๕๖๘ | ๒๕๖๙ | ๒๕๗๐ | | | |
| ๔๒๐ | โครงการก่อสร้างถนนคอนกรีตเสริมเหล็ก ซอยนายสุรินทร์ ก้อนคำ หมู่ที่ ๖ บ้านกุยมั่ง | เพื่อให้มีถนนได้มาตรฐานใช้และมีความสะดวก ปลอดภัย | ก่อสร้างถนนคอนกรีตเสริมเหล็ก กว้าง ๔ เมตร ยาว ๒๐๐ เมตร | | | | | ๖๐๐,๐๐๐ | ถนน คสล | การคมนาคม สะดวก ปลอดภัย | กองช่าง |
| ๔๒๑ | โครงการปรับปรุงผิวจราจร ซอยนายสุรินทร์ ก้อนคำ หมู่ที่ ๖ บ้านกุยมั่ง | เพื่อให้มีถนนได้มาตรฐานใช้และมีความสะดวก ปลอดภัย | ปรับปรุงผิวจราจร ด้วยหินผุ/ลูกรัง พร้อมเกรด บด อัด กว้าง ๔ เมตร ยาว ๒๐๐ เมตร | | | | ๒๐๐,๐๐๐ | | ผิวจราจรที่ได้รับ การปรับปรุง | การคมนาคม สะดวก ปลอดภัย | กองช่าง |
| ๔๒๒ | โครงการก่อสร้างถนนคอนกรีตเสริมเหล็ก ซอยลุงอ่อน หมู่ที่ ๖ บ้านกุยมั่ง | เพื่อให้มีถนนได้มาตรฐานใช้และมีความสะดวก ปลอดภัย | ก่อสร้างถนนคอนกรีตเสริมเหล็ก กว้าง ๔ เมตร ยาว ๒๐๐ เมตร | | | ๖๐๐,๐๐๐ | | | ถนน คสล | การคมนาคม สะดวก ปลอดภัย | กองช่าง |
| ๔๒๓ | โครงการปรับปรุงผิวจราจร ซอยลุงอ่อน หมู่ที่ ๖ บ้านกุยมั่ง | เพื่อให้มีถนนได้มาตรฐานใช้และมีความสะดวก ปลอดภัย | ปรับปรุงผิวจราจร ด้วยหินผุ/ลูกรัง พร้อมเกรด บด อัด กว้าง ๔ เมตร ยาว ๒๐๐ เมตร | | | | ๒๐๐,๐๐๐ | | ผิวจราจรที่ได้รับ การปรับปรุง | การคมนาคม สะดวก ปลอดภัย | กองช่าง |

ก. ยุทธศาสตร์จังหวัดที่ ๓ ยุทธศาสตร์การพัฒนาส่งเสริมความเป็นเมืองน่าอยู่

ข. ยุทธศาสตร์การพัฒนาระบบโครงสร้างพื้นฐานขององค์กรปกครองส่วนท้องถิ่นเขตจังหวัดกาญจนบุรี ยุทธศาสตร์การพัฒนาที่ ๒ ยุทธการพัฒนาด้านโครงสร้างพื้นฐาน

๑. ยุทธศาสตร์การพัฒนาด้านโครงสร้างพื้นฐาน

๑.๑ แผนงานเคหะและชุมชน

| ที่ | โครงการ | วัตถุประสงค์ | เป้าหมาย (ผลผลิตโครงการ) | งบประมาณและที่มา | | | | | ตัวชี้วัด (KPI) | ผลที่คาดว่าจะ ได้รับ | หน่วยงาน ที่รับผิดชอบ |
|-----|---|--|--------------------------------------|------------------|------|---------|------|---------|---------------------------|--------------------------------------|--------------------------|
| | | | | ๒๕๖๖ | ๒๕๖๗ | ๒๕๖๘ | ๒๕๖๙ | ๒๕๗๐ | | | |
| ๔๒๔ | โครงการก่อสร้างโรงสูบน้ำประปาพร้อมสะพานท่อน้ำประปา หมู่ที่ ๖ บ้านกุยมั่ง | เพื่อให้ประชาชนมีน้ำอุปโภคบริโภค ที่มีคุณภาพและทั่วถึง | โรงสูบน้ำพร้อมสะพานท่อน้ำประปา | | | ๕๐๐,๐๐๐ | | | โรงสูบน้ำพร้อมสะพานท่อน้ำ | ประชาชนมีน้ำอุปโภคบริโภคอย่างทั่วถึง | กองช่าง |
| ๔๒๕ | โครงการก่อสร้างรางระบายน้ำ บริเวณดงปาล์ม-วัดธารน้ำร้อน หมู่ที่ ๖ บ้านกุยมั่ง | เพื่อป้องกันการพังทลายของถนน | ก่อสร้างรางระบายน้ำคอนกรีตเสริมเหล็ก | | | | | ๓๐๐,๐๐๐ | รางระบายน้ำ | ป้องกันและบรรเทาการพังทลายของถนน | กองช่าง |
| ๔๒๖ | โครงการก่อสร้างรางระบายน้ำ หมู่ที่ ๖ บ้านกุยมั่ง เชื่อมหมู่ที่ ๘ บ้านวังผาตาด | เพื่อป้องกันการพังทลายของถนน | ก่อสร้างรางระบายน้ำคอนกรีตเสริมเหล็ก | | | | | ๘๐๐,๐๐๐ | รางระบายน้ำ | ป้องกันและบรรเทาการพังทลายของถนน | กองช่าง |
| ๔๒๗ | โครงการก่อสร้างท่อลอดถนน บริเวณแยกดงปาล์ม หมู่ที่ ๖ บ้านกุยมั่ง | เพื่อป้องกันการพังทลายของถนน | ก่อสร้างท่อลอดถนน พร้อมหูช้าง | | | ๔๐๐,๐๐๐ | | | ท่อลอดทาง หูช้างคสล | การคมนาคมสะดวก ปลอดภัย | กองช่าง |
| ๔๒๘ | โครงการก่อสร้างรางระบายน้ำ บริเวณหน้าวัด ถึงบ้านคอกวัว หมู่ที่ ๖ บ้านกุยมั่ง | เพื่อป้องกันการพังทลายของถนน | ก่อสร้างรางระบายน้ำคอนกรีตเสริมเหล็ก | | | | | ๘๐๐,๐๐๐ | รางระบายน้ำ | ป้องกันและบรรเทาการพังทลายของถนน | กองช่าง |
| ๔๒๙ | โครงการปรับปรุงท่อลอดถนน บริเวณนภา แก้วอ้าย หมู่ที่ ๖ บ้านกุยมั่ง | เพื่อป้องกันการพังทลายของถนน | ปรับปรุงท่อลอดถนนคอนกรีตเสริมเหล็ก | | | ๘๐๐,๐๐๐ | | | ท่อลอดถนน | ป้องกันและบรรเทาการพังทลายของถนน | กองช่าง |

ก. ยุทธศาสตร์จังหวัดที่ ๓ ยุทธศาสตร์การพัฒนาส่งเสริมความเป็นเมืองน่าอยู่

ข. ยุทธศาสตร์การพัฒนาขององค์กรปกครองส่วนท้องถิ่นเขตจังหวัดกาญจนบุรี ยุทธศาสตร์การพัฒนาที่ ๒ ยุทธการพัฒนาด้านโครงสร้างพื้นฐาน

๑. ยุทธศาสตร์พัฒนาด้านโครงสร้างพื้นฐาน

๑.๑ แผนงานเคหะและชุมชน

| ที่ | โครงการ | วัตถุประสงค์ | เป้าหมาย (ผลผลิตโครงการ) | งบประมาณและที่มา | | | | | ตัวชี้วัด (KPI) | ผลที่คาดว่าจะ ได้รับ | หน่วยงาน ที่รับผิดชอบ |
|-----|---|------------------------------|------------------------------------|------------------|------|---------|------|------|--------------------|----------------------------------|--------------------------|
| | | | | ๒๕๖๖ | ๒๕๖๗ | ๒๕๖๘ | ๒๕๖๙ | ๒๕๗๐ | | | |
| ๔๓๐ | โครงการปรับปรุงท่อลอดถนน บริเวณสระสาธารณะ หมู่ที่ ๖ บ้านกุยมั่ง | เพื่อป้องกันการพังทลายของถนน | ปรับปรุงท่อลอดถนนคอนกรีตเสริมเหล็ก | | | ๘๐๐,๐๐๐ | | | ท่อลอดถนน | ป้องกันและบรรเทาการพังทลายของถนน | กองช่าง |
| ๔๓๑ | โครงการก่อสร้างบล็อกคอนเวิร์ต บริเวณบ้านนภา แก้ว อ้าย หมู่ที่ ๖ บ้านกุยมั่ง | เพื่อป้องกันการพังทลายของถนน | ก่อสร้างบล็อกคอนเวิร์ต | | | ๕๐๐,๐๐๐ | | | บล็อกคอนเวิร์ต | การคมนาคม สะดวก ปลอดภัย | กองช่าง |
| ๔๓๒ | โครงการก่อสร้างบล็อกคอนเวิร์ต บริเวณบ้านนงนุช หนองอม หมู่ที่ ๖ บ้านกุยมั่ง | เพื่อป้องกันการพังทลายของถนน | ก่อสร้างบล็อกคอนเวิร์ต | | | ๕๐๐,๐๐๐ | | | บล็อกคอนเวิร์ต | การคมนาคม สะดวก ปลอดภัย | กองช่าง |

รายละเอียดโครงการพัฒนา

แผนพัฒนาท้องถิ่นห้าปี (พ.ศ. ๒๕๖๖ - ๒๕๗๐) ปรับปรุง แก้ไข เพิ่มเติม เปลี่ยนแปลง (ฉบับที่ ๒)

แบบ ผ.๐๒

องค์การบริหารส่วนตำบลหินดาด อำเภอทองผาภูมิ จังหวัดกาญจนบุรี

ก. ยุทธศาสตร์จังหวัดที่ ๓ ยุทธศาสตร์การพัฒนาส่งเสริมความเป็นเมืองน่าอยู่

ข. ยุทธศาสตร์การพัฒนาขององค์กรปกครองส่วนท้องถิ่นเขตจังหวัดกาญจนบุรี ยุทธศาสตร์การพัฒนาที่ ๒ ยุทธการพัฒนาด้านโครงสร้างพื้นฐาน

๑. ยุทธศาสตร์การพัฒนาด้านโครงสร้างพื้นฐาน

๑.๑ แผนงานเคหะและชุมชน

| ที่ | โครงการ | วัตถุประสงค์ | เป้าหมาย | งบประมาณและที่มา | | | | | ตัวชี้วัด | ผลที่คาดว่าจะ | หน่วยงาน | |
|-----|---|--|--|------------------|------|---------|------|-----------|-----------|----------------|--------------------------------------|---------|
| | | | (ผลผลิตโครงการ) | ๒๕๖๖ | ๒๕๖๗ | ๒๕๖๘ | ๒๕๖๙ | ๒๕๗๐ | (KPI) | ได้รับ | ที่รับผิดชอบ | |
| ๔๓๓ | โครงการวางท่อและก่อสร้างถนนคอนกรีตเสริมเหล็กพร้อมหูช้าง (ข.โรงเรียน ๒ จุด) หมู่ ๗ บ้านดงโคร่ง | เพื่อให้ถนนที่ได้มาตรฐานใช้และมีความสะดวกปลอดภัยและชะลอการพังทลายดิน | ถนนคอนกรีตเสริมเหล็ก กว้างไม่น้อยกว่า ๔ เมตร ยาวไม่น้อยกว่า ๑๕๐ เมตร | | | ๔๐๐,๐๐๐ | | | | ท่อ/ถนนคสล. | การคมนาคมสะดวกปลอดภัย | กองช่าง |
| ๔๓๔ | โครงการปรับปรุงสระน้ำบริเวณวัด หมู่ที่ ๗ บ้านดงโคร่ง | เพื่อเพิ่มปริมาณกักเก็บน้ำ | สระน้ำ | | | | | ๒๐๐,๐๐๐ | | สระน้ำ | ประชาชนมีน้ำอุปโภคบริโภคอย่างทั่วถึง | กองช่าง |
| ๔๓๕ | โครงการติดตั้งระบบประปา (บิ๊มน้ำ) หมู่ที่ ๗ บ้านดงโคร่ง | เพื่อให้ประชาชนมีน้ำอุปโภคบริโภค ที่มีคุณภาพและทั่วถึง | ระบบประปา เช่น บิ๊มน้ำ ท่อน้ำ | | | | | ๒๐๐,๐๐๐ | | ระบบประปา | ประชาชนมีน้ำอุปโภคบริโภคอย่างทั่วถึง | กองช่าง |
| ๔๓๖ | โครงการก่อสร้างโรงสูบน้ำที่พุน้ำเย็น ก่อสร้างแทงค์น้ำ หมู่ที่ ๗ บ้านดงโคร่ง | เพื่อให้ประชาชนมีน้ำอุปโภคบริโภค ที่มีคุณภาพและทั่วถึง | แทงค์น้ำคอนกรีต | | | | | ๒๐๐,๐๐๐ | | โรงสูบน้ำ | ประชาชนมีน้ำอุปโภคบริโภคอย่างทั่วถึง | กองช่าง |
| ๔๓๗ | โครงการปรับปรุงระบบประปา หมู่ที่ ๗ บ้านดงโคร่ง | เพื่อให้ประชาชนมีน้ำอุปโภคบริโภค ที่มีคุณภาพและทั่วถึง | ระบบประปา | | | | | ๑,๐๐๐,๐๐๐ | | ระบบประปา | ประชาชนมีน้ำอุปโภคบริโภคอย่างทั่วถึง | กองช่าง |
| ๔๓๘ | โครงการขุดลอกแหล่งน้ำห้วยม่วง หมู่ที่ ๗ บ้านดงโคร่ง | เพื่อเพิ่มพื้นที่กักเก็บน้ำ | ลำห้วย บ่อน้ำ ที่กว้างและลึกมากขึ้นกว่าเดิม | | | | | ๔๐๐,๐๐๐ | | ขุดลอกแหล่งน้ำ | ประชาชนมีน้ำอุปโภคบริโภคอย่างทั่วถึง | กองช่าง |

ก. ยุทธศาสตร์จังหวัดที่ ๓ ยุทธศาสตร์การพัฒนาส่งเสริมความเป็นเมืองน่าอยู่

ข. ยุทธศาสตร์การพัฒนาขององค์กรปกครองส่วนท้องถิ่นเขตจังหวัดกาญจนบุรี ยุทธศาสตร์การพัฒนาที่ ๒ ยุทธการพัฒนาด้านโครงสร้างพื้นฐาน

๑. ยุทธศาสตร์การพัฒนาด้านโครงสร้างพื้นฐาน

๑.๑ แผนงานเคหะและชุมชน

| ที่ | โครงการ | วัตถุประสงค์ | เป้าหมาย | งบประมาณและที่มา | | | | | ตัวชี้วัด (KPI) | ผลที่คาดว่าจะ ได้รับ | หน่วยงาน ที่รับผิดชอบ |
|-----|--|--|---|------------------|------|---------|---------|---------|----------------------|--|--------------------------|
| | | | (ผลผลิตโครงการ) | ๒๕๖๖ | ๒๕๖๗ | ๒๕๖๘ | ๒๕๖๙ | ๒๕๗๐ | | | |
| ๔๓๙ | โครงการซ่อมแซมท่อถึงน้ำ วัดจันทร์ทราย หมู่ที่ ๗ บ้าน ดงโคร่ง | เพื่อให้ประชาชนมี น้ำอุปโภคบริโภค ที่ มีคุณภาพและทั่วถึง | ซ่อมแซมท่อถึงน้ำ ให้มีคุณภาพมาก ขึ้น | | | ๒๐๐,๐๐๐ | | | ซ่อมแซมท่อ ถึงสูง | ประชาชนมีน้ำ อุปโภคบริโภค อย่างทั่วถึง | กองช่าง |
| ๔๔๐ | โครงการเจาะบ่อบาดาล ภายในหมู่บ้าน หมู่ที่ ๗ บ้าน ดงโคร่ง | เพื่อให้ประชาชนมี น้ำอุปโภคบริโภค ปริมาณและมีน้ำที่มี คุณภาพและอย่าง ทั่วถึง | บ่อบาดาลภายใน หมู่บ้านจำนวน ๑ แห่ง | | | | | ๓๕๐,๐๐๐ | บ่อบาดาล | ประชาชนมีน้ำ อุปโภคบริโภค อย่างทั่วถึง | กองช่าง |
| ๔๔๑ | โครงการขุดลอกสระน้ำ ประจำหมู่บ้านข้างอาคาร เอนกประสงค์ หมู่ที่ ๗ บ้าน ดงโคร่ง | เพื่อเพิ่มพื้นที่กักเก็บน้ำ | สระน้ำกว้างและ ลึกมากขึ้นกว่าเดิม | | | ๔๐๐,๐๐๐ | | | ขุดลอก แหล่งน้ำ | ประชาชนมีน้ำ อุปโภคมากขึ้น | กองช่าง |
| ๔๔๒ | โครงการขุดลอกสระน้ำข้าง บ้านเจ็ชบุ หมู่ที่ ๗ บ้านดง โคร่ง | เพื่อเพิ่มปริมาณพื้นที่กัก | ขุดลอกสระน้ำให้ สะอาด กว้าง-ลึก มากขึ้น | | | | ๑๐๐,๐๐๐ | | ขุดลอก แหล่งน้ำ | ประชาชนมีน้ำ อุปโภค-บริโภค | กองช่าง |
| ๔๔๓ | โครงการติดตั้งไฟฟ้าแสงสว่าง หมู่ที่ ๗ บ้านดงโคร่ง | เพื่อเพิ่มความ ปลอดภัยในชีวิต และทรัพย์สิน | ไฟฟ้าแสงสว่าง | | | ๒๐๐,๐๐๐ | ๒๐๐,๐๐๐ | ๒๐๐,๐๐๐ | ไฟฟ้าแสง สว่าง | ประชาชนมี ไฟฟ้าใช้ | กองช่าง |
| ๔๔๔ | โครงการเปลี่ยนระบบ สายไฟฟ้า พร้อมติดตั้งหม้อ แปลง หมู่ที่ ๗ บ้านดงโคร่ง | เพื่อความปลอดภัย ของประชาชน | ระบบไฟฟ้า หม้อ แปลง | | | ๔๐๐,๐๐๐ | | | หม้อแปลง ไฟฟ้า | ประชาชนมี ความปลอดภัย | กองช่าง |

ก. ยุทธศาสตร์จังหวัดที่ ๓ ยุทธศาสตร์การพัฒนาส่งเสริมความเป็นเมืองน่าอยู่

ข. ยุทธศาสตร์การพัฒนาขององค์กรปกครองส่วนท้องถิ่นเขตจังหวัดกาญจนบุรี ยุทธศาสตร์พัฒนาที่ ๒ ยุทธการพัฒนาด้านโครงสร้างพื้นฐาน

๑. ยุทธศาสตร์การพัฒนาด้านโครงสร้างพื้นฐาน

๑.๑ แผนงานเคหะและชุมชน

| ที่ | โครงการ | วัตถุประสงค์ | เป้าหมาย | งบประมาณและที่มา | | | | | ตัวชี้วัด (KPI) | ผลที่คาดว่าจะ ได้รับ | หน่วยงาน ที่รับผิดชอบ |
|-----|---|---|--|------------------|------|---------|---------|-----------|---------------------|--|--------------------------|
| | | | (ผลผลิตโครงการ) | ๒๕๖๖ | ๒๕๖๗ | ๒๕๖๘ | ๒๕๖๙ | ๒๕๗๐ | | | |
| ๔๔๕ | โครงการเปลี่ยนสายไฟแรงต่ำทั้งระบบ หมู่ที่ ๗ บ้านดงโคร่ง | เพื่อความปลอดภัยของประชาชน | เปลี่ยนสายไฟแรงต่ำ | | | | | ๑,๐๐๐,๐๐๐ | ระบบไฟฟ้า | ประชาชนมีความปลอดภัย | กองช่าง |
| ๔๔๖ | โครงการอุดหนุนการไฟฟ้าทองทองผาภูมิเพื่อขยายเขตไฟฟ้าแสงสว่างสาธารณะตามจุดอันตรายของหมู่ที่ ๗ บ้านดงโคร่ง | เพื่อเพิ่มความปลอดภัยในชีวิตและทรัพย์สินตำบลหินดาด | เพื่อขยายเขตไฟฟ้า | | | ๕๐๐,๐๐๐ | ๕๐๐,๐๐๐ | ๕๐๐,๐๐๐ | จำนวนไฟฟ้าเพิ่มขึ้น | ความปลอดภัยในชีวิตและทรัพย์สินตำบลหินดาด | กองช่าง |
| ๔๔๗ | โครงการไฟส่องสว่างภายในหมู่บ้าน หมู่ที่ ๗ บ้านดงโคร่ง | เพื่อเพิ่มความปลอดภัยในชีวิตและทรัพย์สิน | ไฟส่องสว่าง | | | | | ๒๐๐,๐๐๐ | ไฟส่องสว่าง | มีความปลอดภัยในชีวิต | กองช่าง |
| ๔๔๘ | โครงการก่อสร้างระบบพลังงานแสงอาทิตย์ ประจำหมู่บ้าน หมู่ที่ ๗ บ้านดงโคร่ง | เพื่อให้ประชาชนมีไฟฟ้าใช้อย่างทั่วถึง | โรงผลิตพลังงานไฟฟ้าด้วยพลังงานแสงอาทิตย์ | | | | | ๕๐๐,๐๐๐ | โรงผลิตไฟฟ้าชุมชน | ประชาชนมีไฟฟ้าใช้ | กองช่าง |
| ๔๔๙ | โครงการปรับปรุงศาลาประชาคม หมู่ที่ ๗ บ้านดงโคร่ง | เพื่อให้มีสถานที่ในการส่งเสริมการมีส่วนร่วมของประชาชน | ทาสี ปูกระเบื้อง ขยาย ฯลฯ | | | ๓๐๐,๐๐๐ | | | ศาลา | สถานที่ที่มีความพร้อมในการจัดกิจกรรม | กองช่าง |

ก. ยุทธศาสตร์จังหวัดที่ ๓ ยุทธศาสตร์การพัฒนาส่งเสริมความเป็นเมืองน่าอยู่

ข. ยุทธศาสตร์การพัฒนาขององค์กรปกครองส่วนท้องถิ่นเขตจังหวัดกาญจนบุรี ยุทธศาสตร์การพัฒนาที่ ๒ ยุทธการพัฒนาด้านโครงสร้างพื้นฐาน

๑. ยุทธศาสตร์การพัฒนาด้านโครงสร้างพื้นฐาน

๑.๑ แผนงานเคหะและชุมชน

| ที่ | โครงการ | วัตถุประสงค์ | เป้าหมาย | งบประมาณและที่มา | | | | | ตัวชี้วัด | ผลที่คาดว่าจะ | หน่วยงาน |
|-----|---|---|---------------------------|------------------|------|---------|-----------|---------|----------------------|---|--------------|
| | | | (ผลผลิตโครงการ) | ๒๕๖๖ | ๒๕๖๗ | ๒๕๖๘ | ๒๕๖๙ | ๒๕๗๐ | (KPI) | ได้รับ | ที่รับผิดชอบ |
| ๔๕๐ | โครงการติดตั้งไฟเตือนจราจรป้ายเตือน กระจกเตือนตามจุดล่อแหลม หมู่ที่ ๗ บ้านดงโคร่ง | เพื่อเพิ่มความปลอดภัยให้กับประชาชนที่สัญจรไปมา | ป้ายเตือน กระจกส่องทาง | | | | ๓๐,๐๐๐ | | ไฟจราจร | ความปลอดภัยในชีวิตและทรัพย์สิน | กองช่าง |
| ๔๕๑ | โครงการจัดหาเตาเผาขยะประจำหมู่บ้าน หมู่ ๗ บ้านดงโคร่ง | เพื่ออำนวยความสะดวกแก่ประชาชนให้มีที่เผาขยะ | เตาเผาขยะ | | | | ๒,๐๐๐,๐๐๐ | | เตาเผาขยะ | ความสะอาดของชุมชนตำบลหินดาด | กองช่าง |
| ๔๕๒ | โครงการก่อสร้างเตาเผาขยะ หมู่ที่ ๗ บ้านดงโคร่ง | เพื่อลดปริมาณขยะภายในพื้นที่ | เตาเผาขยะ | | | | | ๔๐๐,๐๐๐ | เตาเผาขยะ | ความสะอาดของชุมชน | กองช่าง |
| ๔๕๓ | โครงการติดตั้งป้ายเข้าหมู่บ้าน ช่างทางหลวง | เพื่อให้มีป้ายบอกทาง | ป้ายเข้าหมู่บ้าน | | | | ๑๐๐,๐๐๐ | | ป้ายทางเข้าหมู่บ้าน | ป้ายบอกทาง | กองช่าง |
| ๔๕๔ | โครงการก่อสร้างซุ้มปิดประกาศบริเวณศาลาประชาคม หมู่ที่ ๗ บ้านดงโคร่ง | เพื่อปิดประกาศข่าวสารราชการ | ซุ้มปิดประกาศ | | | ๔๐๐,๐๐๐ | | | ซุ้มปิดประกาศในชุมชน | ประชาชนได้รับข่าวสารราชการที่เป็นปัจจุบัน | กองช่าง |
| ๔๕๕ | โครงการปรับปรุง ซ่อมแซมศาลาอเนกประสงค์หมู่บ้าน หมู่ที่ ๗ บ้านดงโคร่ง | เพื่อให้มีสถานที่ในการส่งเสริมการมีส่วนร่วมของประชาชน | ทาสี ปูกระเบื้อง ขยาย ฯลฯ | | | ๓๐๐,๐๐๐ | | | ศาลา | สถานที่มีความพร้อมในการจัดกิจกรรม | กองช่าง |
| ๔๕๖ | โครงการก่อสร้างอาคารคัดแยกขยะประจำหมู่บ้าน หมู่ ๗ บ้านดงโคร่ง | เพื่ออำนวยความสะดวกแก่ประชาชนให้มีที่เผาขยะ | เตาเผาขยะ | | | | ๒,๐๐๐,๐๐๐ | | เตาเผาขยะ | ความสะอาดของชุมชนตำบลหินดาด | กองช่าง |

ก. ยุทธศาสตร์จังหวัดที่ ๓ ยุทธศาสตร์การพัฒนาส่งเสริมความเป็นเมืองน่าอยู่

ข. ยุทธศาสตร์การพัฒนาขององค์กรปกครองส่วนท้องถิ่นเขตจังหวัดกาญจนบุรี ยุทธศาสตร์การพัฒนาที่ ๒ ยุทธการพัฒนาด้านโครงสร้างพื้นฐาน

๑. ยุทธศาสตร์การพัฒนาด้านโครงสร้างพื้นฐาน

๑.๑ แผนงานเคหะและชุมชน

| ที่ | โครงการ | วัตถุประสงค์ | เป้าหมาย (ผลผลิตโครงการ) | งบประมาณและที่มา | | | | | ตัวชี้วัด (KPI) | ผลที่คาดว่าจะ ได้รับ | หน่วยงาน ที่รับผิดชอบ |
|-----|--|---|-----------------------------------|------------------|------|-----------|-----------|---------|-----------------------|--------------------------------------|--------------------------|
| | | | | ๒๕๖๖ | ๒๕๖๗ | ๒๕๖๘ | ๒๕๖๙ | ๒๕๗๐ | | | |
| ๔๕๗ | โครงการปรับปรุงสายไฟแรงต่ำทั้งหมู่บ้าน หมู่ที่ ๗ บ้านดงโครง | เพื่อเปลี่ยนสายไฟในหมู่บ้านหมู่ที่ ๗ เพื่อแก้ไขปัญหาไฟตก | สายไฟแรงสูงทั้งหมู่บ้าน | | | | ๑,๐๐๐,๐๐๐ | | สายไฟแรงสูง | ประชาชนมีไฟฟ้าใช้อย่างเพียงพอ | กองช่าง |
| ๔๕๘ | โครงการก่อสร้างลานคอนกรีตเสริมเหล็กบริเวณพื้นที่สาธารณะ หมู่ที่ ๗ บ้านดงโครง | เพื่อให้มีลานคอนกรีตที่ได้มาตรฐานใช้และมีความสะอาดปลอดภัย | ลานคอนกรีตเสริมเหล็ก | | | | ๔๐๐,๐๐๐ | | ลานคอนกรีต | มีสถานที่มีความพร้อมในการจัดกิจกรรม | กองช่าง |
| ๔๕๙ | โครงการเจาะบ่อบาดาลพร้อมติดตั้งถังแชมเปญ ๒๐ ลบ.ม. หมู่ที่ ๗ บ้านบ้านดงโครง | เพื่อให้ประชาชนมีน้ำอุปโภคบริโภค ที่มีคุณภาพและทั่วถึง | เจาะบ่อพร้อมระบบส่งน้ำ | | | | | ๗๐๐,๐๐๐ | บ่อบาดาลและถังเก็บน้ำ | ประชาชนมีน้ำอุปโภคบริโภคอย่างทั่วถึง | กองช่าง |
| ๔๖๐ | โครงการติดตั้งถังแชมเปญ ๒๐ ลบ.ม. หมู่ที่ ๗ บ้านดงโครง | เพื่อให้ประชาชนมีน้ำอุปโภคบริโภค ที่มีคุณภาพและทั่วถึง | ถังแชมเปญ | | | | ๕๐๐,๐๐๐ | | บ่อบาดาลและถังเก็บน้ำ | ประชาชนมีน้ำอุปโภคบริโภคอย่างทั่วถึง | กองช่าง |
| ๔๖๑ | โครงการขยายเขตไฟฟ้าแรงต่ำ หมู่ที่ ๗ บ้านดงโครง | เพื่อให้ประชาชนมีไฟฟ้าใช้อย่างทั่วถึง | เสาไฟฟ้าสายไฟฟ้า | | | | ๒๐๐,๐๐๐ | | ไฟฟ้าแสงสว่าง | ประชาชนมีไฟฟ้าใช้อย่างทั่วถึง | กองช่าง |
| ๔๖๒ | โครงการก่อสร้างระบบประปาผิวดินขนาดใหญ่ หมู่ที่ ๗ บ้านดงโครง | เพื่อให้ประชาชนมีน้ำอุปโภคบริโภค ที่มีคุณภาพและทั่วถึง | ก่อสร้างระบบประปามีผิวดินขนาดใหญ่ | | | ๘,๐๐๐,๐๐๐ | | | ระบบประปา | ประชาชนมีน้ำอุปโภคบริโภคอย่างทั่วถึง | กองช่าง |

ก. ยุทธศาสตร์จังหวัดที่ ๓ ยุทธศาสตร์การพัฒนาส่งเสริมความเป็นเมืองน่าอยู่

ข. ยุทธศาสตร์การพัฒนาขององค์กรปกครองส่วนท้องถิ่นเขตจังหวัดกาญจนบุรี ยุทธศาสตร์การพัฒนาด้านโครงสร้างพื้นฐาน

๑. ยุทธศาสตร์การพัฒนาด้านโครงสร้างพื้นฐาน

๑.๑ แผนงานเคหะและชุมชน

| ที่ | โครงการ | วัตถุประสงค์ | เป้าหมาย | งบประมาณและที่มา | | | | | ตัวชี้วัด | ผลที่คาดว่าจะ | หน่วยงาน |
|-----|---|---|---|------------------|------|---------|---------|---------|--------------------------------|--|--------------|
| | | | (ผลผลิตโครงการ) | ๒๕๖๖ | ๒๕๖๗ | ๒๕๖๘ | ๒๕๖๙ | ๒๕๗๐ | (KPI) | ได้รับ | ที่รับผิดชอบ |
| ๔๖๓ | โครงการก่อสร้างลานคอนกรีตเสริมเหล็กบริเวณหน้าศาลาประชุม หมู่ที่ ๗ บ้านดงโคร่ง | เพื่อให้มีลานคอนกรีตที่ได้มาตรฐานใช้และมีความสะอาดปลอดภัย | ลานคอนกรีตเสริมเหล็ก | | | | | ๔๐๐,๐๐๐ | ลานคอนกรีต | มีสถานที่มีความพร้อมในการจัดกิจกรรม | กองช่าง |
| ๔๖๔ | โครงการปรับปรุงภูมิทัศน์บริเวณศาลาประชุมหมู่บ้าน หมู่ที่ ๗ บ้านดงโคร่ง | เพื่อฟื้นฟูแหล่งธรรมชาติและเพิ่มความสวยงาม | ตกแต่งสองฝั่งทางปลูกต้นไม้ตกแต่งสถานที่ | | | ๓๐๐,๐๐๐ | | | ปรับปรุงภูมิทัศน์ | ความสะอาดของชุมชนและความสวยงามของชุมชน | สำนักปลัด |
| ๔๖๕ | โครงการขยายเขตไฟฟ้าบริเวณซอยโคมฉาย หมู่ที่ ๗ บ้านดงโคร่ง | เพื่อให้ประชาชนมีไฟฟ้าใช้อย่างทั่วถึง | เสาไฟฟ้าสายไฟฟ้า | | | | | ๒๐๐,๐๐๐ | ไฟฟ้าแสงสว่าง | ประชาชนมีไฟฟ้าใช้อย่างทั่วถึง | กองช่าง |
| ๔๖๖ | โครงการขยายเขตประปาบริเวณโซนพื้นที่ไร่แป๊ะซี่ หมู่ที่ ๗ บ้านดงโคร่ง | เพื่อให้ประชาชนมีน้ำอุปโภคบริโภค ที่มีคุณภาพและทั่วถึง | ระบบส่งน้ำประปา | | | | ๓๐๐,๐๐๐ | | ระบบประปา | ประชาชนมีน้ำอุปโภคบริโภคอย่างทั่วถึง | กองช่าง |
| ๔๖๗ | โครงการก่อสร้างโรงสูบน้ำประปาพร้อมสะพานท่อน้ำประปา หมู่ที่ ๗ | เพื่อให้ประชาชนมีน้ำอุปโภคบริโภค ที่มีคุณภาพและทั่วถึง | โรงสูบน้ำพร้อมสะพานท่อน้ำประปา | | | ๕๐๐,๐๐๐ | | | โรงสูบน้ำพร้อมสะพานท่อน้ำประปา | ประชาชนมีน้ำอุปโภคบริโภคอย่างทั่วถึง | กองช่าง |
| ๔๖๘ | โครงการก่อสร้างไหล่ทางซอยแห่งก้นน้ำ หมู่ที่ ๗ บ้านดงโคร่ง | เพื่อให้ประชาชนมีการคมนาคมที่สะดวกปลอดภัย | ก่อสร้างไหล่ทางคอนกรีตเสริมเหล็ก กว้างข้างละ ๐.๕๐ เมตร ยาว ๑,๕๕๐ เมตร | | | | ๕๐๐,๐๐๐ | | ไหล่ทาง คสล | การคมนาคมสะดวกปลอดภัย | กองช่าง |

ก. ยุทธศาสตร์จังหวัดที่ ๓ ยุทธศาสตร์การพัฒนาส่งเสริมความเป็นเมืองน่าอยู่

ข. ยุทธศาสตร์การพัฒนาขององค์กรปกครองส่วนท้องถิ่นเขตจังหวัดกาญจนบุรี ยุทธศาสตร์การพัฒนาที่ ๒ ยุทธการพัฒนาด้านโครงสร้างพื้นฐาน

๑. ยุทธศาสตร์การพัฒนาด้านโครงสร้างพื้นฐาน

๑.๑ แผนงานเคหะและชุมชน

| ที่ | โครงการ | วัตถุประสงค์ | เป้าหมาย | งบประมาณและที่มา | | | | | ตัวชี้วัด | ผลที่คาดว่าจะ | หน่วยงาน |
|-----|---|---|---|------------------|------|---------|-----------|---------|------------------------------|------------------------|--------------|
| | | | (ผลผลิตโครงการ) | ๒๕๖๖ | ๒๕๖๗ | ๒๕๖๘ | ๒๕๖๙ | ๒๕๗๐ | (KPI) | ได้รับ | ที่รับผิดชอบ |
| ๔๖๙ | โครงการก่อสร้างท่อลอดถนนพร้อมหูช้าง บริเวณบ้านนายนิวัติ สีขานา หมู่ที่ ๗ บ้านดงโครง | เพื่อป้องกันการพังทลายของถนน | ก่อสร้างท่อลอดถนน พร้อมหูช้าง | | | ๔๐๐,๐๐๐ | | | ท่อลอดทางหูช้าง คสล | การคมนาคม สะดวกปลอดภัย | กองช่าง |
| ๔๗๐ | โครงการก่อสร้างถนนคอนกรีตเสริมเหล็ก ซอยไร่ลุงเฉลิม เพชรศิริ หมู่ที่ ๗ บ้านดงโครง | เพื่อให้มีถนนได้มาตรฐานใช้และมีความสะดวกปลอดภัย | ก่อสร้างถนนคอนกรีตเสริมเหล็ก กว้าง ๔ เมตร ยาว ๖๐๐ เมตร | | | | ๑,๘๐๐,๐๐๐ | | ถนน คสล | การคมนาคม สะดวกปลอดภัย | กองช่าง |
| ๔๗๑ | โครงการก่อสร้างท่อลอดถนนบริเวณซอยไร่ลุงเฉลิม เพชรศิริ หมู่ที่ ๗ บ้านดงโครง | เพื่อป้องกันการพังทลายของถนน | ก่อสร้างท่อลอดถนน คอนกรีตเสริมเหล็ก | | | | | ๒๐๐,๐๐๐ | ท่อลอดถนน | การคมนาคม สะดวกปลอดภัย | กองช่าง |
| ๔๗๒ | โครงการปรับปรุงผิวจราจรซอยไร่ลุงเฉลิม เพชรศิริ หมู่ที่ ๗ บ้านดงโครง | เพื่อให้มีถนนได้มาตรฐานใช้และมีความสะดวกปลอดภัย | ปรับปรุงผิวจราจรด้วยหินผุ/ลูกรังพร้อมเกรต บดอัด กว้าง ๔ เมตร ยาว ๖๐๐ เมตร | | | | ๓๐๐,๐๐๐ | | ผิวจราจรที่ได้รับการปรับปรุง | การคมนาคม สะดวกปลอดภัย | กองช่าง |
| ๔๗๓ | โครงการก่อสร้างท่อลอดถนนพร้อมหูช้าง บริเวณขอยนั้งยาง หมู่ที่ ๗ บ้านดงโครง | เพื่อป้องกันการพังทลายของถนน | ก่อสร้างท่อลอดถนน คอนกรีตเสริมเหล็ก พร้อมหูช้าง | | | ๒๐๐,๐๐๐ | | | ท่อลอดถนนพร้อมหูช้าง | การคมนาคม สะดวกปลอดภัย | กองช่าง |

ก. ยุทธศาสตร์จังหวัดที่ ๓ ยุทธศาสตร์การพัฒนาส่งเสริมความเป็นเมืองน่าอยู่

ข. ยุทธศาสตร์การพัฒนาขององค์กรปกครองส่วนท้องถิ่นเขตจังหวัดกาญจนบุรี ยุทธศาสตร์การพัฒนาที่ ๒ ยุทธการพัฒนาด้านโครงสร้างพื้นฐาน

๑. ยุทธศาสตร์การพัฒนาด้านโครงสร้างพื้นฐาน

๑.๑ แผนงานเคหะและชุมชน

| ที่ | โครงการ | วัตถุประสงค์ | เป้าหมาย (ผลผลิตโครงการ) | งบประมาณและที่มา | | | | | ตัวชี้วัด (KPI) | ผลที่คาดว่าจะ ได้รับ | หน่วยงาน ที่รับผิดชอบ |
|-----|--|---|---|------------------|------|-----------|---------|---------|------------------------------|----------------------------------|--------------------------|
| | | | | ๒๕๖๖ | ๒๕๖๗ | ๒๕๖๘ | ๒๕๖๙ | ๒๕๗๐ | | | |
| ๔๗๔ | โครงการก่อสร้างถนนคอนกรีตเสริมเหล็ก ซอยนํงยาง หมู่ที่ ๗ บ้านดงโคร่ง | เพื่อให้มีถนนได้มาตรฐานใช้และมีความสะดวกปลอดภัย | ก่อสร้างถนนคอนกรีตเสริมเหล็ก กว้าง ๔ เมตร ยาว ๑,๑๐๐ เมตร | | | ๓,๑๖๘,๐๐๐ | | | ถนน คสล | การคมนาคมสะดวกปลอดภัย | กองช่าง |
| ๔๗๕ | โครงการปรับปรุงผิวจราจรซอยนํงยาง หมู่ที่ ๗ บ้านดงโคร่ง | เพื่อให้มีถนนได้มาตรฐานใช้และมีความสะดวกปลอดภัย | ปรับปรุงผิวจราจรด้วยหินผุ/ลูกรังพร้อมเกรด บดอัด กว้าง ๔ เมตร ยาว ๑,๑๐๐ เมตร | | | | ๕๒๘,๐๐๐ | | ผิวจราจรที่ได้รับการปรับปรุง | การคมนาคมสะดวกปลอดภัย | กองช่าง |
| ๔๗๖ | โครงการก่อสร้างท่อลอดถนนบริเวณซอยแทงก์น้ำ หมู่ที่ ๗ บ้านดงโคร่ง | เพื่อป้องกันการพังทลายของถนน | ก่อสร้างท่อลอดถนน คอนกรีตเสริมเหล็ก ๒ จุด | | | | | ๒๐๐,๐๐๐ | ท่อลอดถนน | การคมนาคมสะดวกปลอดภัย | กองช่าง |
| ๔๗๗ | โครงการก่อสร้างรางระบายน้ำ ซอยนํงยาง หมู่ที่ ๗ บ้านดงโคร่ง | เพื่อป้องกันการพังทลายของถนน | ก่อสร้างรางระบายคอนกรีตเสริมเหล็ก | | | ๑,๐๑๕,๐๐๐ | | | รางระบายน้ำ | ป้องกันและบรรเทาการพังทลายของถนน | กองช่าง |
| ๔๗๘ | โครงการก่อสร้างรางระบายน้ำ ซอยโฉมฉาย เพชรพทุฑูร์ หมู่ที่ ๗ บ้านดงโคร่ง | เพื่อป้องกันการพังทลายของถนน | ก่อสร้างรางระบายคอนกรีตเสริมเหล็ก | | | ๑,๗๕๐,๐๐๐ | | | รางระบายน้ำ | ป้องกันและบรรเทาการพังทลายของถนน | กองช่าง |

ก. ยุทธศาสตร์จังหวัดที่ ๓ ยุทธศาสตร์การพัฒนาส่งเสริมความเป็นเมืองน่าอยู่

ข. ยุทธศาสตร์การพัฒนาขององค์กรปกครองส่วนท้องถิ่นเขตจังหวัดกาญจนบุรี ยุทธศาสตร์การพัฒนาด้าน ๒ ยุทธการพัฒนาด้านโครงสร้างพื้นฐาน

๑. ยุทธศาสตร์การพัฒนาด้านโครงสร้างพื้นฐาน

๑.๑ แผนงานเคหะและชุมชน

| ที่ | โครงการ | วัตถุประสงค์ | เป้าหมาย (ผลผลิตโครงการ) | งบประมาณและที่มา | | | | | ตัวชี้วัด (KPI) | ผลที่คาดว่าจะ ได้รับ | หน่วยงาน ที่รับผิดชอบ |
|-----|---|---|---|------------------|------|-----------|---------|---------|------------------------------|----------------------------|--------------------------|
| | | | | ๒๕๖๖ | ๒๕๖๗ | ๒๕๖๘ | ๒๕๖๙ | ๒๕๗๐ | | | |
| ๔๗๙ | โครงการก่อสร้างท่อลอดถนนพร้อมหูช้าง บริเวณซอยแป๊ะปี่ หมู่ที่ ๗ บ้านดงโค้ง | เพื่อป้องกันการพังทลายของถนน | ก่อสร้างท่อลอดถนน คอนกรีตเสริมเหล็ก พร้อมหูช้าง | | | | ๒๐๐,๐๐๐ | | ท่อลอดถนนพร้อมหูช้าง | การคมนาคม สะดวกปลอดภัย | กองช่าง |
| ๔๘๐ | โครงการก่อสร้างผนังกันดินซอยแป๊ะปี่ หมู่ที่ ๗ บ้านดงโค้ง | เพื่อป้องกันดินถล่ม | ก่อสร้างผนังกันดิน | | | | | ๒๐๐,๐๐๐ | ผนังกันดิน | ป้องกันและบรรเทาการพังทลาย | กองช่าง |
| ๔๘๑ | โครงการปรับปรุงผิวจราจรซอยแป๊ะปี่ หมู่ที่ ๗ บ้านดงโค้ง | เพื่อให้มีถนนได้มาตรฐานใช้และมีความสะดวกปลอดภัย | ปรับปรุงผิวจราจรด้วยหินผุ/ลูกรังพร้อมเกรต บดอัด กว้าง ๔ เมตร ยาว ๔๐๐ เมตร | | | | | ๒๐๐,๐๐๐ | ผิวจราจรที่ได้รับการปรับปรุง | การคมนาคม สะดวกปลอดภัย | กองช่าง |
| ๔๘๒ | โครงการก่อสร้างถนนคอนกรีตเสริมเหล็ก ซอยแป๊ะปี่ หมู่ที่ ๗ บ้านดงโค้ง | เพื่อให้มีถนนได้มาตรฐานใช้และมีความสะดวกปลอดภัย | ก่อสร้างถนนคอนกรีตเสริมเหล็ก กว้าง ๔ เมตร ยาว ๔๐๐ เมตร | | | ๑,๒๐๐,๐๐๐ | | | ถนน คสล | การคมนาคม สะดวกปลอดภัย | กองช่าง |
| ๔๘๓ | โครงการก่อสร้างไหล่ทางซอยหลังวัด หมู่ที่ ๗ บ้านดงโค้ง | เพื่อให้ประชาชนมีการคมนาคมที่สะดวกปลอดภัย | ก่อสร้างไหล่ทางคอนกรีตเสริมเหล็ก กว้างข้างละ ๐.๕๐ เมตร ยาว ๖๐๐ เมตร | | | | ๕๐๐,๐๐๐ | | ไหล่ทาง คสล | การคมนาคม สะดวกปลอดภัย | กองช่าง |

ก. ยุทธศาสตร์จังหวัดที่ ๓ ยุทธศาสตร์การพัฒนาส่งเสริมความเป็นเมืองน่าอยู่

ข. ยุทธศาสตร์การพัฒนาขององค์กรปกครองส่วนท้องถิ่นเขตจังหวัดกาญจนบุรี ยุทธศาสตร์การพัฒนาที่ ๒ ยุทธการพัฒนาด้านโครงสร้างพื้นฐาน

๑. ยุทธศาสตร์การพัฒนาด้านโครงสร้างพื้นฐาน

๑.๑ แผนงานเคหะและชุมชน

| ที่ | โครงการ | วัตถุประสงค์ | เป้าหมาย (ผลผลิตโครงการ) | งบประมาณและที่มา | | | | | ตัวชี้วัด (KPI) | ผลที่คาดว่าจะ ได้รับ | หน่วยงาน ที่รับผิดชอบ |
|-----|--|---|---|------------------|------|-----------|---------|---------|----------------------|----------------------------------|--------------------------|
| | | | | ๒๕๖๖ | ๒๕๖๗ | ๒๕๖๘ | ๒๕๖๙ | ๒๕๗๐ | | | |
| ๔๘๔ | โครงการก่อสร้างรางระบายน้ำ ขอยหลังวัด หมู่ที่ ๗ บ้านดงโคร่ง | เพื่อป้องกันการพังทลายของถนน | ก่อสร้างรางระบายคอนกรีตเสริมเหล็ก | | | ๑,๙๘๑,๐๐๐ | | | รางระบายน้ำ | ป้องกันและบรรเทาการพังทลายของถนน | กองช่าง |
| ๔๘๕ | โครงการก่อสร้างไหล่ทางขอยสันตินิมิตร หมู่ที่ ๗ บ้านดงโคร่ง | เพื่อให้ประชาชนมีการคมนาคมที่สะดวกปลอดภัย | ก่อสร้างไหล่ทางคอนกรีตเสริมเหล็ก กว้างข้างละ ๐.๕๐ เมตร ยาว ๖๐๐ เมตร | | | | ๔๕๐,๐๐๐ | | ไหล่ทาง คสล | การคมนาคม สะดวกปลอดภัย | กองช่าง |
| ๔๘๖ | โครงการก่อสร้างท่อลอดถนนพร้อมหูช้าง บริเวณขอยสันตินิมิตร หมู่ที่ ๗ บ้านดงโคร่ง | เพื่อป้องกันการพังทลายของถนน | ก่อสร้างท่อลอดถนน คอนกรีตเสริมเหล็ก พร้อมหูช้าง | | | | | ๒๐๐,๐๐๐ | ท่อลอดถนนพร้อมหูช้าง | การคมนาคม สะดวกปลอดภัย | กองช่าง |
| ๔๘๗ | โครงการก่อสร้างท่อลอดถนนพร้อมหูช้าง บริเวณหน้าสวนนายสุนันท์ สองจินดา หมู่ที่ ๗ บ้านดงโคร่ง | เพื่อป้องกันการพังทลายของถนน | ก่อสร้างท่อลอดถนน คอนกรีตเสริมเหล็ก พร้อมหูช้าง | | | ๒๐๐,๐๐๐ | | | ท่อลอดถนนพร้อมหูช้าง | การคมนาคม สะดวกปลอดภัย | กองช่าง |
| ๔๘๘ | โครงการก่อสร้างหูช้างบริเวณขอยรวมใจ หมู่ที่ ๗ บ้านดงโคร่ง | เพื่อป้องกันการพังทลายของถนน | ก่อสร้างหูช้าง | | | | ๒๐๐,๐๐๐ | | ท่อลอดถนน | การคมนาคม สะดวกปลอดภัย | กองช่าง |

ก. ยุทธศาสตร์จังหวัดที่ ๓ ยุทธศาสตร์การพัฒนาส่งเสริมความเป็นเมืองน่าอยู่

ข. ยุทธศาสตร์การพัฒนาขององค์กรปกครองส่วนท้องถิ่นเขตจังหวัดกาญจนบุรี ยุทธศาสตร์การพัฒนาที่ ๒ ยุทธการพัฒนาด้านโครงสร้างพื้นฐาน

๑. ยุทธศาสตร์การพัฒนาด้านโครงสร้างพื้นฐาน

๑.๑ แผนงานเคหะและชุมชน

| ที่ | โครงการ | วัตถุประสงค์ | เป้าหมาย | งบประมาณและที่มา | | | | | ตัวชี้วัด (KPI) | ผลที่คาดว่าจะ ได้รับ | หน่วยงาน ที่รับผิดชอบ |
|-----|---|---|---|------------------|------|-----------|---------|---------|--------------------------|-----------------------------------|--------------------------|
| | | | (ผลผลิตโครงการ) | ๒๕๖๖ | ๒๕๖๗ | ๒๕๖๘ | ๒๕๖๙ | ๒๕๗๐ | | | |
| ๔๘๘ | โครงการก่อสร้างไหล่ทาง ซอยรวมใจ หมู่ที่ ๗ บ้านดง โค้ง | เพื่อให้ประชาชนมี การคมนาคมที่ สะดวกปลอดภัย | ก่อสร้างไหล่ทาง คอนกรีตเสริม เหล็ก กว้างข้างละ ๐.๕๐ เมตร ยาว ๘๐๐ เมตร | | | | | ๖๐๐,๐๐๐ | ไหล่ทาง คสล | การคมนาคม สะดวก ปลอดภัย | กองช่าง |
| ๔๘๙ | โครงการก่อสร้างไหล่ทาง ซอยสุขสันต์हरथा หมู่ที่ ๗ บ้านดงโค้ง | เพื่อให้ประชาชนมี การคมนาคมที่ สะดวกปลอดภัย | ก่อสร้างไหล่ทาง คอนกรีตเสริม เหล็ก กว้างข้างละ ๐.๕๐ เมตร ยาว ๔๐๐ เมตร | | | ๒๐๐,๐๐๐ | | | ไหล่ทาง คสล | การคมนาคม สะดวก ปลอดภัย | กองช่าง |
| ๔๙๐ | โครงการก่อสร้างไหล่ทาง ซอยลิขิตสวรรค์ หมู่ที่ ๗ บ้านดงโค้ง | เพื่อให้ประชาชนมี การคมนาคมที่ สะดวกปลอดภัย | ก่อสร้างไหล่ทาง คอนกรีตเสริม เหล็ก กว้างข้างละ ๐.๕๐ เมตร ยาว ๔๐๐ เมตร | | | | ๒๐๐,๐๐๐ | | ไหล่ทาง คสล | การคมนาคม สะดวก ปลอดภัย | กองช่าง |
| ๔๙๑ | โครงการก่อสร้างท่อลอดถนน พร้อมคูข้าง บริเวณสุข สันต์हरथा หมู่ที่ ๗ บ้านดง โค้ง | เพื่อป้องกันการ พังทลายของถนน | ก่อสร้างท่อลอด ถนน คอนกรีต เสริมเหล็ก พร้อม คูข้าง | | | | | ๒๐๐,๐๐๐ | ท่อลอดถนน พร้อมคูข้าง | การคมนาคม สะดวก ปลอดภัย | กองช่าง |
| ๔๙๒ | โครงการเปลี่ยนท่อประปา จากเหล็กเป็นท่อพีวีซี หมู่ที่ ๗ บ้านดงโค้ง | เพื่ออำนวยความสะดวก ในการอุปโภค บริโภค ของประชาชน | จากท่อเหล็ก เป็น พีวีซี | | | ๑,๐๐๐,๐๐๐ | | | ท่อประปา | การอุปโภค บริโภคของ ประชาชน | กองช่าง |

ก. ยุทธศาสตร์จังหวัดที่ ๓ ยุทธศาสตร์การพัฒนาส่งเสริมความเป็นเมืองน่าอยู่

ข. ยุทธศาสตร์การพัฒนาขององค์กรปกครองส่วนท้องถิ่นเขตจังหวัดกาญจนบุรี ยุทธศาสตร์การพัฒนาที่ ๒ ยุทธการพัฒนาด้านโครงสร้างพื้นฐาน

๑. ยุทธศาสตร์การพัฒนาด้านโครงสร้างพื้นฐาน

๑.๑ แผนงานเคหะและชุมชน

| ที่ | โครงการ | วัตถุประสงค์ | เป้าหมาย | งบประมาณและที่มา | | | | | ตัวชี้วัด | ผลที่คาดว่าจะ | หน่วยงาน |
|-----|---|------------------------------|---|------------------|------|---------|-----------|------|----------------------|----------------------------------|--------------|
| | | | (ผลผลิตโครงการ) | ๒๕๖๖ | ๒๕๖๗ | ๒๕๖๘ | ๒๕๖๙ | ๒๕๗๐ | (KPI) | ได้รับ | ที่รับผิดชอบ |
| ๔๙๔ | โครงการปรับปรุงท่อลอดถนน พร้อมหูช้าง บริเวณบ้านนางลูกซุบ สืบสุข หมู่ที่ ๗ บ้านดงโคร่ง | เพื่อป้องกันการพังทลายของถนน | ปรับปรุงท่อลอดถนน คอนกรีตเสริมเหล็ก พร้อมหูช้าง | | | ๕๐๐,๐๐๐ | | | ท่อลอดถนนพร้อมหูช้าง | การคมนาคม สะดวกปลอดภัย | กองช่าง |
| ๔๙๕ | โครงการก่อสร้างท่อลอดถนนพร้อมหูช้าง บริเวณบ้านนายปราสาท ชมพู่ หมู่ที่ ๗ บ้านดงโคร่ง | เพื่อป้องกันการพังทลายของถนน | ก่อสร้างท่อลอดถนน พร้อมหูช้าง | | | ๔๐๐,๐๐๐ | | | ท่อลอดทางหูช้าง คสล | การคมนาคม สะดวกปลอดภัย | กองช่าง |
| ๔๙๖ | โครงการก่อสร้างรางระบายน้ำ บริเวณข้างโรงเรียนบ้านดงโคร่ง หมู่ที่ ๗ บ้านดงโคร่ง | เพื่อป้องกันการพังทลายของถนน | ก่อสร้างรางระบายคอนกรีตเสริมเหล็ก | | | | ๑,๐๑๕,๐๐๐ | | รางระบายน้ำ | ป้องกันและบรรเทาการพังทลายของถนน | กองช่าง |
| ๔๙๗ | โครงการก่อสร้างท่อลอดถนนพร้อมหูช้าง บริเวณสระวัดจันทร์ทราย หมู่ที่ ๗ บ้านดงโคร่ง | เพื่อป้องกันการพังทลายของถนน | ก่อสร้างท่อลอดถนน พร้อมหูช้าง | | | ๔๐๐,๐๐๐ | | | ท่อลอดทางหูช้าง คสล | การคมนาคม สะดวกปลอดภัย | กองช่าง |

รายละเอียดโครงการพัฒนา

แผนพัฒนาท้องถิ่นห้าปี (พ.ศ. ๒๕๖๖ - ๒๕๗๐)ปรับปรุง แก้ไข เพิ่มเติม เปลี่ยนแปลง (ฉบับที่ ๒)

แบบ ผ.๑๒

องค์การบริหารส่วนตำบลหินดาด อำเภอทองผาภูมิ จังหวัดกาญจนบุรี

ก. ยุทธศาสตร์จังหวัดที่ ๓ ยุทธศาสตร์การพัฒนาส่งเสริมความเป็นเมืองน่าอยู่

ข. ยุทธศาสตร์การพัฒนาขององค์กรปกครองส่วนท้องถิ่นเขตจังหวัดกาญจนบุรี ยุทธศาสตร์การพัฒนาที่ ๒ ยุทธศาสตร์พัฒนาด้านโครงสร้างพื้นฐาน

๑. ยุทธศาสตร์พัฒนาด้านโครงสร้างพื้นฐาน

๑.๑ แผนงานเคหะและชุมชน

| ที่ | โครงการ | วัตถุประสงค์ | เป้าหมาย | งบประมาณและที่มา | | | | | ตัวชี้วัด | ผลที่คาดว่าจะ | หน่วยงาน | |
|-----|--|---|---|------------------|------|-----------|---------|------|-----------|---------------|---------------------------------------|---------|
| | | | (ผลผลิตโครงการ) | ๒๕๖๖ | ๒๕๖๗ | ๒๕๖๘ | ๒๕๖๙ | ๒๕๗๐ | (KPI) | ได้รับ | ที่รับผิดชอบ | |
| ๔๙๘ | โครงการก่อสร้างสะพานข้ามลำห้วย ขอย ๓ (บ้านผู้ช่วย) หมู่ที่ ๘ บ้านวังผาดาด | เพื่อให้ประชาชนมีการคมนาคมสะดวกปลอดภัย | สร้างสะพานข้ามลำห้วย กว้างไม่น้อยกว่า ๕ เมตร ยาวไม่น้อย ๑๐ เมตร | | | ๒,๐๐๐,๐๐๐ | | | | สะพาน | การคมนาคมสะดวกปลอดภัย | กองช่าง |
| ๔๙๙ | โครงการก่อสร้างรางระบายน้ำ ขอย ๑ หมู่ที่ ๘ บ้านวังผาดาด | ป้องกันการน้ำเซาะถนนพังเสียหายและเพิ่มความปลอดภัย | รางระบายน้ำคอนกรีตเสริมเหล็ก | | | ๔๐๐,๐๐๐ | | | | รางระบายน้ำ | ป้องกันและบรรเทาการพังของถนน | กองช่าง |
| ๕๐๐ | โครงการขยายแนวเขตประปา (เส้นบ้านนายประวิทย์) หมู่ที่ ๘ บ้านวังผาดาด | เพื่อให้ประชาชนมีน้ำอุปโภคบริโภค ที่มีคุณภาพและทั่วถึง | เขตประปา | | | ๓๐๐,๐๐๐ | | | | ระบบประปา | ประชาชนมีน้ำอุปโภคบริโภคอย่างทั่วถึง | กองช่าง |
| ๕๐๑ | โครงการปรับปรุงระบบประปาของหมู่บ้านและท่อน้ำ,เครื่องกรองน้ำ หมู่ที่ ๘ บ้านวังผาดาด | เพื่อให้ประชาชนมีน้ำอุปโภคบริโภค ที่มีคุณภาพและทั่วถึง | วางท่อน้ำ เครื่องกรองน้ำ | | | | ๔๐๐,๐๐๐ | | | ระบบประปา | ประชาชนมีน้ำอุปโภคบริโภคอย่างทั่วถึง | กองช่าง |
| ๕๐๒ | โครงการขุดลอกสระสาธารณะบริเวณไร่นายเสรี (หน้าวัดสระบน) หมู่ที่ ๘ บ้านวังผาดาด | เพื่อเพิ่มพื้นที่กักเก็บน้ำ | สระน้ำสาธารณะที่กว้างและลึกมากขึ้นกว่าเดิม | | | | ๕๐๐,๐๐๐ | | | สระน้ำ | ประชาชนมีน้ำอุปโภคบริโภคอย่างทั่วถึง | กองช่าง |
| ๕๐๓ | โครงการจัดซื้ออุปกรณ์สูบน้ำประปาหมู่บ้านทุกจุด พร้อมเดินสายไฟใหม่ติดตั้งโรงสูบน้ำบริเวณหลังโรงเรียนบ้านวังผาดาด หมู่ที่ ๘ บ้านวังผาดาด | เพื่อให้ประชาชนมีน้ำอุปโภค-บริโภค ที่มีคุณภาพและทั่วถึง | ระบบประปาหมู่บ้าน | | | ๒๐๐,๐๐๐ | | | | ประปาผิวดิน | ประชาชนมีน้ำอุปโภค-บริโภคอย่างทั่วถึง | กองช่าง |

ก. ยุทธศาสตร์จังหวัดที่ ๓ ยุทธศาสตร์การพัฒนาส่งเสริมความเป็นเมืองน่าอยู่

ข. ยุทธศาสตร์การพัฒนาขององค์กรปกครองส่วนท้องถิ่นเขตจังหวัดกาญจนบุรี ยุทธศาสตร์การพัฒนาที่ ๒ ยุทธศาสตร์พัฒนาด้านโครงสร้างพื้นฐาน

๑. ยุทธศาสตร์พัฒนาด้านโครงสร้างพื้นฐาน

๑.๑ แผนงานเคหะและชุมชน

| ที่ | โครงการ | วัตถุประสงค์ | เป้าหมาย (ผลผลิตโครงการ) | งบประมาณและที่มา | | | | | ตัวชี้วัด (KPI) | ผลที่คาดว่าจะ ได้รับ | หน่วยงาน ที่รับผิดชอบ |
|-----|--|---|---|------------------|------|---------|-----------|---------|-------------------------|--|--------------------------|
| | | | | ๒๕๖๖ | ๒๕๖๗ | ๒๕๖๘ | ๒๕๖๙ | ๒๕๗๐ | | | |
| ๕๐๔ | โครงการขยายเขตไฟฟ้าสายบ้าน นายประวิทย์ หมู่ที่ ๘ บ้านวังผา ตาด | เพื่อให้ประชาชนมี ไฟฟ้าใช้อย่างทั่วถึง | เสาไฟฟ้า สายไฟฟ้า | | | | | ๒๐๐,๐๐๐ | ไฟฟ้าแสง สว่าง | ประชาชนมี ไฟฟ้าใช้อย่าง ทั่วถึง | กองช่าง |
| ๕๐๕ | โครงการอุดหนุนการไฟฟ้าทอง ทองผาภูมิเพื่อขยายเขตไฟฟ้าแสง สว่างสาธารณะตามจุดอันตราย ของหมู่ที่ ๘ บ้านวังผาตาด | เพื่อเพิ่มความปลอดภัย ในชีวิตและทรัพย์สิน ตำบลหินตาด | เพื่อขยายเขตไฟฟ้า | | | ๕๐๐,๐๐๐ | ๕๐๐,๐๐๐ | ๕๐๐,๐๐๐ | จำนวน ไฟฟ้าเพิ่มขึ้น | ความปลอดภัย ในชีวิตและ ทรัพย์สินตำบล หินตาด | กองช่าง |
| ๕๐๖ | โครงการติดตั้งไฟเตือนจราจร ป้ายเตือน กระงกเตือน ตามจุด ล่อแหลม หมู่ที่ ๘ บ้านวังผาตาด | เพื่อเพิ่มความปลอดภัย ให้กับประชาชนที่สัญจร ไปมา | ป้ายเตือน กระงก ส่องทาง | | | | | ๓๐,๐๐๐ | ไฟจราจร | ความปลอดภัย ในชีวิตและ ทรัพย์สิน | กองช่าง |
| ๕๐๗ | โครงการจัดหาเตาเผาขยะประจำ หมู่บ้าน หมู่ ๘ บ้านวังผาตาด | เพื่ออำนวยความสะดวก สะดวกแก่ประชาชนให้ มีที่เผาขยะ | เตาเผาขยะ | | | | ๒,๐๐๐,๐๐๐ | | เตาเผาขยะ | ความสะอาด ของชุมชน ตำบลหินตาด | กองช่าง |
| ๕๐๘ | โครงการก่อสร้างผนังกันน้ำแกง ถนนบริเวณหน้าบ้าน นายพนากร ซอยวัดป่าผาตาด หมู่ที่ ๘ บ้าน วังผาตาด | เพื่อป้องกันการ พังทลายของถนน | ผนังกันน้ำคอนกรีต เสริมเหล็ก | | | | | ๒๐๐,๐๐๐ | ผนังกันน้ำ | ป้องกันและ บรรเทาการพัง ของถนน | กองช่าง |
| ๕๐๙ | โครงการปรับปรุงซ่อมแซมถนน คอนกรีตเสริมเหล็ก หมู่ที่ ๘ บ้าน บ้านวังผาตาด ซอยบ่อขยะเก่า | เพื่อให้มีถนนที่ได้ มาตรฐานใช้และมี ความสะดวก ปลอดภัย | ถนนคอนกรีตเสริม เหล็ก กว้างไม่น้อย กว่า ๔ เมตรยาวไม่ น้อยกว่า ๑๕๐ เมตร | | | ๔๐๐,๐๐๐ | | | ถนน คสล. | การคมนาคม สะดวก ปลอดภัย | กองช่าง |

ก. ยุทธศาสตร์จังหวัดที่ ๓ ยุทธศาสตร์การพัฒนาส่งเสริมความเป็นเมืองน่าอยู่

ข. ยุทธศาสตร์การพัฒนาขององค์กรปกครองส่วนท้องถิ่นเขตจังหวัดกาญจนบุรี ยุทธศาสตร์การพัฒนาที่ ๒ ยุทธศาสตร์พัฒนาด้านโครงสร้างพื้นฐาน

๑. ยุทธศาสตร์พัฒนาด้านโครงสร้างพื้นฐาน

๑.๑ แผนงานเคหะและชุมชน

| ที่ | โครงการ | วัตถุประสงค์ | เป้าหมาย (ผลผลิตโครงการ) | งบประมาณและที่มา | | | | | ตัวชี้วัด (KPI) | ผลที่คาดว่าจะ ได้รับ | หน่วยงาน ที่รับผิดชอบ |
|-----|--|--|---|------------------|------|-----------|---------|---------|--|---|--------------------------|
| | | | | ๒๕๖๖ | ๒๕๖๗ | ๒๕๖๘ | ๒๕๖๙ | ๒๕๗๐ | | | |
| ๕๑๐ | โครงการก่อสร้างปะปาภูเขา | เพื่อให้ชาวบ้านในพื้นที่ มีปะปาใช้ | ระบบปะปาหมู่บ้าน | | | | | ๘๐๐,๐๐๐ | ระบบปะปา | ประชาชนมีน้ำ อุปโภคบริโภค อย่างทั่วถึง | กองช่าง |
| ๕๑๑ | โครงการจัดก่อสร้างและติดตั้ง กักเก็บน้ำขนาด ๑๐๐๐ ลบ.ม. ด้วยระบบสูบน้ำพลังงาน แสงอาทิตย์ | เพิ่มประสิทธิภาพการ บริหารจัดการทรัพยากร น้ำเพื่อรองรับ สถานการณ์ภัยแล้ง และฝนทิ้งช่วง | พร้อมระบบสูบน้ำ | | | ๖,๕๐๐,๐๐๐ | | | ถังกักเก็บ น้ำขนาด ๑๐๐๐ ลบ. ม.ด้วย ระบบสูบ น้ำพลังงาน แสงอาทิตย์ | ปริมาณน้ำที่ เพียงพอเพื่อ รองรับสถาน การณ์ภัยแล้ง และฝนทิ้งช่วง | |
| ๕๑๒ | โครงการปรับปรุง ซ่อมแซมศาลา เอนกประสงค์หมู่บ้าน หมู่ที่ ๘ บ้านวังผาดาด | เพื่อให้มีสถานที่ในการ ส่งเสริมการมีส่วนร่วม ของประชาชน | ทาสี ปูกระเบื้อง ขยายอาลา | | | ๓๐๐,๐๐๐ | | ๓๐๐,๐๐๐ | ศาลา | สถานที่มีความ พร้อมในการ จัดกิจกรรม | กองช่าง |
| ๕๑๓ | โครงการก่อสร้างผนังกันน้ำหมู่ที่ ๘ บ้านวังผาดาด | เพื่อป้องกันน้ำเซาะดิน | กำแพงกันน้ำ | | | | ๕๐๐,๐๐๐ | | ผนังกันน้ำ | พื้นดินไม่เกิด พังทลาย | กองช่าง |
| ๕๑๔ | โครงการขุดลอกลำห้วยสาธารณะ หมู่ที่ ๘ บ้านวังผาดาด | เพื่อเพิ่มปริมาณพื้นที่กัก เก็บน้ำ | ขุดลอกแหล่งน้ำลำ ห้วย,ให้สะอาด กว้าง-ลึกมากขึ้น | | | ๓๐,๐๐๐ | | | ขุดลอกลำ ห้วยขุด ลอกแหล่งน้ำ | ประชาชนมีน้ำ อุปโภค | กองช่าง |
| ๕๑๕ | โครงการปรับปรุงท่อส่งน้ำจาก ท่อพีวีซี เป็นท่อเหล็ก | เพื่อป้องกันการแตกหัก ของท่อส่งน้ำ | ท่อเหล็ก | | | | ๔๐๐,๐๐๐ | | ท่อเหล็ก | ป้องกันการ แตกหักของท่อ | กองช่าง |
| ๕๑๖ | โครงการขุดลอกลำห้วยสาธารณะ หมู่ที่ ๘ บ้านวังผาดาด | เพื่อเพิ่มปริมาณพื้นที่กัก เก็บน้ำ | ขุดลอกแหล่งน้ำลำ ห้วย,ให้สะอาด กว้าง-ลึกมากขึ้น | | | ๓๐,๐๐๐ | | | ขุดลอกลำ ห้วยขุด ลอกแหล่งน้ำ | ประชาชนมีน้ำ อุปโภค | กองช่าง |
| ๕๑๗ | โครงการขุดบ่อกักเก็บน้ำ สาธารณะ หมู่ที่ ๘ บ้านวังผาดาด | เพื่อเพิ่มปริมาณพื้นที่กัก เก็บน้ำ | | | | ๓๐,๐๐๐ | | | | ประชาชนมีน้ำ อุปโภค | กองช่าง |

ก. ยุทธศาสตร์จังหวัดที่ ๓ ยุทธศาสตร์การพัฒนาส่งเสริมความเป็นเมืองน่าอยู่

ข. ยุทธศาสตร์การพัฒนาขององค์กรปกครองส่วนท้องถิ่นเขตจังหวัดกาญจนบุรี ยุทธศาสตร์การพัฒนาที่ ๒ ยุทธศาสตร์พัฒนาด้านโครงสร้างพื้นฐาน

๑. ยุทธศาสตร์พัฒนาด้านโครงสร้างพื้นฐาน

๑.๑ แผนงานเคหะและชุมชน

| ที่ | โครงการ | วัตถุประสงค์ | เป้าหมาย (ผลผลิตโครงการ) | งบประมาณและที่มา | | | | | ตัวชี้วัด (KPI) | ผลที่คาดว่าจะ ได้รับ | หน่วยงาน ที่รับผิดชอบ |
|-----|---|--|--|------------------|------|---------|---------|---------|--|--------------------------------------|--------------------------|
| | | | | ๒๕๖๖ | ๒๕๖๗ | ๒๕๖๘ | ๒๕๖๙ | ๒๕๗๐ | | | |
| ๕๑๘ | โครงการขยายเขตไฟฟ้าโดยการลงหม้อแปลง บริเวณวัดวังผาตาด เพื่อใช้ในการประปาหมู่บ้าน หมู่ที่ ๘ บ้านวังผาตาด | เพื่อให้ประชาชนมีไฟฟ้าใช้อย่างทั่วถึง | เสาไฟฟ้า สายไฟฟ้า | | | | | ๒๐๐,๐๐๐ | ไฟฟ้าแสงสว่าง | ประชาชนมีไฟฟ้าใช้อย่างทั่วถึง | กองช่าง |
| ๕๑๙ | โครงการก่อสร้างถังแชมเปญ โดยใช้ระบบสูบน้ำโซลาร์เซลล์บริเวณซอย ๑ บ้านนาทศนี้ หมู่ที่ ๘ บ้านวังผาตาด | เพื่อให้ประชาชนมีน้ำอุปโภคบริโภค ที่มีคุณภาพและทั่วถึง | ท่อน้ำสูงชนิดทรงแชมเปญพร้อมระบบสูบน้ำด้วยพลังงานแสงอาทิตย์ | | | | | ๖๐๐,๐๐๐ | ท่อน้ำสูง | ประชาชนมีน้ำอุปโภคบริโภคอย่างทั่วถึง | กองช่าง |
| ๕๒๐ | โครงการขยายเขตไฟฟ้าแรงสูง หมู่ที่ ๘ บ้านวังผาตาด | เพื่อขยายเขตไฟฟ้าเพื่อใช้ในการเกษตร และที่อยู่อาศัย | ขยายเขตไฟฟ้าแรงสูง | | | ๔๐๐,๐๐๐ | | | ไฟฟ้า | การดำรงชีพที่สะดวก | กองช่าง |
| ๕๒๑ | โครงการขุดลอกคูน้ำบริเวณ หมู่ที่ ๘ บ้านวังผาตาด | เพื่อให้ทางน้ำไหลเวียนสะดวก | ขุดลอกคูน้ำ | | | ๕๐๐,๐๐๐ | | | ขุดลอกคู | ประชาชนมีน้ำอุปโภคบริโภคอย่างทั่วถึง | กองช่าง |
| ๕๒๒ | โครงการก่อสร้างหุซังคอนกรีตเสริมเหล็ก บริเวณตามแยกในหมู่บ้าน หมู่ที่ ๘ บ้านวังผาตาด | ป้องกันการน้ำเซาะถนนพังเสียหายและเพิ่มความปลอดภัย | หุซังคอนกรีตเสริมเหล็ก | | | | | ๔๐๐,๐๐๐ | หุซังคอนกรีตเสริมเหล็ก | ความปลอดภัยในชีวิตและทรัพย์สิน | กองช่าง |
| ๕๒๓ | โครงการก่อสร้างรางระบายน้ำพร้อมท่อลอดทางคอนกรีตเสริมเหล็ก สายบ้านผู้ช่วยทองพูน หมู่ที่ ๘ บ้านวังผาตาด | ป้องกันการน้ำเซาะถนนพังเสียหายและเพิ่มความปลอดภัย | รางระบายน้ำคอนกรีตเสริมเหล็กพร้อมท่อลอดทาง | | | | ๔๐๐,๐๐๐ | | รางระบายน้ำคอนกรีตเสริมเหล็กพร้อมท่อลอดทาง | ป้องกันและบรรเทาการพังของถนน | กองช่าง |

ก. ยุทธศาสตร์จังหวัดที่ ๓ ยุทธศาสตร์การพัฒนาส่งเสริมความเป็นเมืองน่าอยู่

ข. ยุทธศาสตร์การพัฒนาขององค์กรปกครองส่วนท้องถิ่นเขตจังหวัดกาญจนบุรี ยุทธศาสตร์การพัฒนาที่ ๒ ยุทธศาสตร์พัฒนาด้านโครงสร้างพื้นฐาน

๑. ยุทธศาสตร์พัฒนาด้านโครงสร้างพื้นฐาน

๑.๑ แผนงานเคหะและชุมชน

| ที่ | โครงการ | วัตถุประสงค์ | เป้าหมาย (ผลผลิตโครงการ) | งบประมาณและที่มา | | | | | ตัวชี้วัด (KPI) | ผลที่คาดว่าจะ ได้รับ | หน่วยงาน ที่รับผิดชอบ |
|-----|--|--|--|------------------|------|---------|-----------|---------|------------------------------|--|--------------------------|
| | | | | ๒๕๖๖ | ๒๕๖๗ | ๒๕๖๘ | ๒๕๖๙ | ๒๕๗๐ | | | |
| ๕๓๑ | โครงการก่อสร้างระบบประปาผิว ดินขนาดใหญ่ หมู่ที่ ๘ บ้านวังผา ตาด | เพื่อให้ประชาชนมีน้ำ อุปโภคบริโภค ที่มี คุณภาพและทั่วถึง | ก่อสร้างระบบ ประปาผิวดิน ขนาด ใหญ่ | | | | ๘,๐๐๐,๐๐๐ | | ระบบประปา | ประชาชนมีน้ำ อุปโภคบริโภค อย่างทั่วถึง | กองช่าง |
| ๕๓๒ | โครงการปรับปรุงท่อประปาหมู่ที่ ๘ บ้านวังผาตาด | เพื่อให้ประชาชนมีน้ำ อุปโภคบริโภค ที่มี คุณภาพและทั่วถึง | เปลี่ยนท่อประปา ขนาด ๔ นิ้ว และ ๒ นิ้ว | | | ๒๐๐,๐๐๐ | | | ท่อประปา | ประชาชนมีน้ำ อุปโภคบริโภค อย่างทั่วถึง | กองช่าง |
| ๕๓๓ | โครงการก่อสร้างถนนคอนกรีต เสริมเหล็ก ขอยลู่พิศ หมู่ที่ ๘ บ้านวังผาตาด | เพื่อให้มีถนนได้ มาตรฐานใช้และมี ความสะอาด ปลอดภัย | ก่อสร้างถนน คอนกรีตเสริมเหล็ก กว้าง ๔ เมตร ยาว ๑๐๐ เมตร | | | | ๓๐๐,๐๐๐ | | ถนน คสล | การคมนาคม สะดวก ปลอดภัย | กองช่าง |
| ๕๓๔ | โครงการก่อสร้างท่อลอดถนน พร้อมหูช้าง ขอยลู่พิศ หมู่ที่ ๘ บ้านวังผาตาด | เพื่อป้องกันการ พังทลายของถนน | ก่อสร้างท่อลอด ถนน คอนกรีตเสริม เหล็ก พร้อมหูช้าง | | | ๒๐๐,๐๐๐ | | | ท่อลอด ถนนพร้อม หูช้าง | การคมนาคม สะดวก ปลอดภัย | กองช่าง |
| ๕๓๕ | โครงการก่อสร้างถนนคอนกรีต เสริมเหล็ก ขอยอรุณรัตน์ หมู่ที่ ๘ บ้านวังผาตาด | เพื่อให้มีถนนได้ มาตรฐานใช้และมี ความสะอาด ปลอดภัย | ก่อสร้างถนน คอนกรีตเสริมเหล็ก กว้าง ๔ เมตร ยาว ๒๐๐ เมตร | | | | ๖๐๐,๐๐๐ | | ถนน คสล | การคมนาคม สะดวก ปลอดภัย | กองช่าง |
| ๕๓๖ | โครงการก่อสร้างท่อลอดถนน พร้อมหูช้าง ขอยอรุณรัตน์ หมู่ที่ ๘ บ้านวังผาตาด | เพื่อป้องกันการ พังทลายของถนน | ก่อสร้างท่อลอด ถนน คอนกรีตเสริม เหล็ก พร้อมหูช้าง | | | | | ๒๐๐,๐๐๐ | ท่อลอด ถนนพร้อม หูช้าง | การคมนาคม สะดวก ปลอดภัย | กองช่าง |
| ๕๓๗ | โครงการก่อสร้างถนนคอนกรีต เสริมเหล็ก ขอยอรุณรัตน์ ๒ หมู่ที่ ๘ บ้านวังผาตาด | เพื่อให้มีถนนได้ มาตรฐานใช้และมี ความสะอาด ปลอดภัย | ก่อสร้างถนน คอนกรีตเสริมเหล็ก กว้าง ๔ เมตร ยาว ๒๑๐ เมตร | | | ๖๓๐,๐๐๐ | | | ถนน คสล | การคมนาคม สะดวก ปลอดภัย | กองช่าง |

ก. ยุทธศาสตร์จังหวัดที่ ๓ ยุทธศาสตร์การพัฒนาส่งเสริมความเป็นเมืองน่าอยู่

ข. ยุทธศาสตร์การพัฒนาขององค์กรปกครองส่วนท้องถิ่นเขตจังหวัดกาญจนบุรี ยุทธศาสตร์การพัฒนาที่ ๒ ยุทธศาสตร์พัฒนาด้านโครงสร้างพื้นฐาน

๑. ยุทธศาสตร์พัฒนาด้านโครงสร้างพื้นฐาน

๑.๑ แผนงานเคหะและชุมชน

| ที่ | โครงการ | วัตถุประสงค์ | เป้าหมาย (ผลผลิตโครงการ) | งบประมาณและที่มา | | | | | ตัวชี้วัด (KPI) | ผลที่คาดว่าจะ ได้รับ | หน่วยงาน ที่รับผิดชอบ |
|-----|--|--|---|------------------|------|---------|---------|-----------|--------------------------------------|--|--------------------------|
| | | | | ๒๕๖๖ | ๒๕๖๗ | ๒๕๖๘ | ๒๕๖๙ | ๒๕๗๐ | | | |
| ๕๓๘ | โครงการปรับปรุงผิวจราจร ซอย อรุณรัตน์ ๒ หมู่ที่ ๘ บ้านวังผา ตาด | เพื่อให้มีถนนได้ มาตรฐานใช้และมี ความสะดวก ปลอดภัย | ปรับปรุงผิวจราจร ด้วยหินผุ/ลูกรัง พร้อมเกรด บด อัด กว้าง ๔ เมตร ยาว ๒๐๐ เมตร | | | | ๒๐๐,๐๐๐ | | ผิวจราจรที่ ได้รับการ ปรับปรุง | การคมนาคม สะดวก ปลอดภัย | กองช่าง |
| ๕๓๙ | โครงการก่อสร้างท่อลอดถนน บริเวณซอย ๒ หมู่ที่ ๘ บ้านวังผา ตาด | เพื่อป้องกันการ พังทลายของถนน | ก่อสร้างท่อลอด ถนน คอนกรีตเสริม เหล็ก | | | ๒๐๐,๐๐๐ | | | ท่อลอดถนน | การคมนาคม สะดวก ปลอดภัย | กองช่าง |
| ๕๔๐ | โครงการก่อสร้างรางระบายน้ำ ซอยบ้านผู้ช่วยเตี้ย หมู่ที่ ๘ บ้าน วังผาตาด | เพื่อป้องกันการ พังทลายของถนน | ก่อสร้างรางระบาย คอนกรีตเสริมเหล็ก | | | ๗๐๐,๐๐๐ | | | รางระบายน้ำ | ป้องกันและ บรรเทาการ พังทลายของ ถนน | กองช่าง |
| ๕๔๑ | โครงการก่อสร้างท่อลอดถนน บริเวณหน้าซอยบ่อขะเก่า หมู่ที่ ๘ บ้านวังผาตาด | เพื่อป้องกันการ พังทลายของถนน | ก่อสร้างท่อลอด ถนน คอนกรีตเสริม เหล็ก | | | | ๒๐๐,๐๐๐ | | ท่อลอดถนน | การคมนาคม สะดวก ปลอดภัย | กองช่าง |
| ๕๔๒ | โครงการก่อสร้างถนนคอนกรีต เสริมเหล็ก ซอยบ่อขะเก่า หมู่ที่ ๘ บ้านวังผาตาด | เพื่อให้มีถนนได้ มาตรฐานใช้และมี ความสะดวก ปลอดภัย | ก่อสร้างถนน คอนกรีตเสริมเหล็ก กว้าง ๔ เมตร ยาว ๔๓๐ เมตร | | | | | ๑,๒๙๐,๐๐๐ | ถนน คสล | การคมนาคม สะดวก ปลอดภัย | กองช่าง |
| ๕๔๓ | โครงการก่อสร้างไหล่ทาง พร้อม ดาดคอนกรีตเสริมเหล็ก ซอย บ้านนายประวิทย์ หมู่ที่ ๘ บ้าน วังผาตาด | เพื่อให้ประชาชนมีการ คมนาคมที่สะดวก ปลอดภัย | ก่อสร้างไหล่ทาง พร้อมดาดคอนกรีต เสริมเหล็ก กว้าง ข้างละ ๐.๕๐ เมตร ยาว ๔๐ เมตร | | | ๒๐๐,๐๐๐ | | | ไหล่ทาง คสล | การคมนาคม สะดวก ปลอดภัย | กองช่าง |

ก. ยุทธศาสตร์จังหวัดที่ ๓ ยุทธศาสตร์การพัฒนาส่งเสริมความเป็นเมืองน่าอยู่

ข. ยุทธศาสตร์การพัฒนาขององค์กรปกครองส่วนท้องถิ่นเขตจังหวัดกาญจนบุรี ยุทธศาสตร์การพัฒนาที่ ๒ ยุทธการพัฒนาด้านโครงสร้างพื้นฐาน

๑. ยุทธศาสตร์การพัฒนาด้านโครงสร้างพื้นฐาน

๑.๑ แผนงานเคหะและชุมชน

| ที่ | โครงการ | วัตถุประสงค์ | เป้าหมาย (ผลผลิตโครงการ) | งบประมาณและที่มา | | | | | ตัวชี้วัด (KPI) | ผลที่คาดว่าจะ ได้รับ | หน่วยงาน ที่รับผิดชอบ |
|-----|---|--|--|------------------|------|---------|---------|-----------|----------------------|----------------------------------|--------------------------|
| | | | | ๒๕๖๖ | ๒๕๖๗ | ๒๕๖๘ | ๒๕๖๙ | ๒๕๗๐ | | | |
| ๕๔๔ | โครงการก่อสร้างท่อลอดถนนพร้อมคูข้าง ขอยบ้านนายประวิทย์ หมู่ที่ ๘ บ้านวังผาตาด | เพื่อป้องกันการพังทลายของถนน | ก่อสร้างท่อลอดถนน คอนกรีตเสริมเหล็ก พร้อมคูข้าง | | | | ๒๐๐,๐๐๐ | | ท่อลอดถนนพร้อมคูข้าง | การคมนาคมสะดวกปลอดภัย | กองช่าง |
| ๕๔๕ | โครงการก่อสร้างถนนคอนกรีตเสริมเหล็ก ขอยนายประวิทย์ หมู่ที่ ๘ บ้านวังผาตาด เชื่อม หมู่ที่ ๕ บ้านหินดาดตะวันออก | เพื่อให้มีถนนได้มาตรฐานใช้และมีความสะดวก ปลอดภัย | ก่อสร้างถนนคอนกรีตเสริมเหล็ก กว้าง ๔ เมตร ยาว ๑,๑๐๐ เมตร | | | | | ๓,๓๐๐,๐๐๐ | ถนน คสล | การคมนาคมสะดวกปลอดภัย | กองช่าง |
| ๕๔๖ | โครงการก่อสร้างรางระบายน้ำขอยนายประวิทย์ หมู่ที่ ๘ บ้านวังผาตาด | เพื่อป้องกันการพังทลายของถนน | ก่อสร้างรางระบายคอนกรีตเสริมเหล็ก | | | ๒๐๐,๐๐๐ | | | รางระบายน้ำ | ป้องกันและบรรเทาการพังทลายของถนน | กองช่าง |
| ๕๔๗ | โครงการก่อสร้างรางระบายน้ำขอยลุงพิศ หมู่ที่ ๘ บ้านวังผาตาด | เพื่อป้องกันการพังทลายของถนน | ก่อสร้างรางระบายคอนกรีตเสริมเหล็ก | | | | ๓๐๐,๐๐๐ | | รางระบายน้ำ | ป้องกันและบรรเทาการพังทลายของถนน | กองช่าง |
| ๕๔๘ | โครงการก่อสร้างรางระบายน้ำขอยโรงเรียน หมู่ที่ ๘ บ้านวังผาตาด | เพื่อป้องกันการพังทลายของถนน | ก่อสร้างรางระบายคอนกรีตเสริมเหล็ก | | | | | ๒๐๐,๐๐๐ | รางระบายน้ำ | ป้องกันและบรรเทาการพังทลายของถนน | กองช่าง |
| ๕๔๙ | โครงการปรับปรุงศาลาเอนกประสงค์ หมู่ที่ ๘ บ้านวังผาตาด | เพื่ออำนวยความสะดวกให้แก่ประชาชน | ปรับปรุงศาลาเอนกประสงค์ | | | | | | อาคาร | ประชาชนมีพื้นที่ทำกิจกรรม | กองช่าง |
| ๕๕๐ | โครงการก่อสร้างหอกระจายข่าว หมู่ที่ ๘ บ้านวังผาตาด | เพื่ออำนวยความสะดวกให้แก่ประชาชน | ก่อสร้างหอกระจายข่าว | | | | ๒๐๐,๐๐๐ | | หอกระจายข่าว | รู้ทันข่าวสาร | กองช่าง |

ก. ยุทธศาสตร์จังหวัดที่ ๓ ยุทธศาสตร์การพัฒนาส่งเสริมความเป็นเมืองน่าอยู่

ข. ยุทธศาสตร์การพัฒนาขององค์กรปกครองส่วนท้องถิ่นเขตจังหวัดกาญจนบุรี ยุทธศาสตร์การพัฒนาที่ ๒ ยุทธการพัฒนาด้านโครงสร้างพื้นฐาน

๑. ยุทธศาสตร์การพัฒนาด้านโครงสร้างพื้นฐาน

๑.๑ แผนงานเคหะและชุมชน

| ที่ | โครงการ | วัตถุประสงค์ | เป้าหมาย (ผลผลิตโครงการ) | งบประมาณและที่มา | | | | | ตัวชี้วัด (KPI) | ผลที่คาดว่าจะ ได้รับ | หน่วยงาน ที่รับผิดชอบ |
|-----|--|----------------------------------|---|------------------|------|---------|------|------|--------------------|-------------------------------|--------------------------|
| | | | | ๒๕๖๖ | ๒๕๖๗ | ๒๕๖๘ | ๒๕๖๙ | ๒๕๗๐ | | | |
| ๕๕๑ | โครงการวางท่อระบายน้ำ บริเวณ ซอยโรงงานข้าวหลาม หมู่ที่ ๓ บ้านหินดาตตะวันตก | เพื่อป้องกันการ พังทลายของถนน | ก่อสร้างท่อระบาย น้ำ คอนกรีตเสริม เหล็ก | | | ๔๐๐,๐๐๐ | | | ท่อระบายน้ำ | การคมนาคม สะดวก ปลอดภัย | กองช่าง |

รายละเอียดโครงการพัฒนา

แผนพัฒนาท้องถิ่นห้าปี (พ.ศ. ๒๕๖๖ - ๒๕๗๐) ปรับปรุง แก้ไข เพิ่มเติม เปลี่ยนแปลง (ฉบับที่ ๒)

แบบ ผ.๐๒/๑

สำหรับ ประสานโครงการพัฒนาองค์การบริหารส่วนจังหวัด

องค์การบริหารส่วนตำบลหินดาด อำเภอทองผาภูมิ จังหวัดกาญจนบุรี

ก. ยุทธศาสตร์จังหวัดที่ ๕ ส่งเสริมการพัฒนาระบบเศรษฐกิจ เขตเศรษฐกิจพิเศษและการค้าชายแดน

ข. ยุทธศาสตร์การพัฒนาขององค์กรปกครองส่วนท้องถิ่นเขตจังหวัดกาญจนบุรี ยุทธศาสตร์การพัฒนาที่ ๒ ยุทธการพัฒนาด้านโครงสร้างพื้นฐาน

๑. ยุทธศาสตร์พัฒนาด้านโครงสร้างพื้นฐาน

๑.๑ แผนงานเคหะและชุมชน

| ที่ | โครงการ | วัตถุประสงค์ | เป้าหมาย (ผลผลิตโครงการ) | งบประมาณและที่มา | | | | | ตัวชี้วัด (KPI) | ผลที่คาดว่าจะ ได้รับ | หน่วยงาน ที่รับผิดชอบ |
|-----|---|---|---|------------------|------|-----------|-----------|-----------|--------------------|------------------------------------|--------------------------|
| | | | | ๒๕๖๖ | ๒๕๖๗ | ๒๕๖๘ | ๒๕๖๙ | ๒๕๗๐ | | | |
| ๑ | โครงการก่อสร้างถนนคอนกรีตเสริมเหล็กเชื่อมระหว่างหมู่ที่ ๓ (บ้านหินดาดตะวันตก) ตำบลหินดาด หมู่ที่ ๕ (บ้านหินแหลม) ตำบลท่าขนุน | เพื่อให้มีถนนที่ได้มาตรฐานใช้และมีความสะดวก ปลอดภัย | ถนนคอนกรีตเสริมเหล็ก กว้างไม่ต่ำกว่า ๔ เมตร | | | ๖,๑๑๘,๐๐๐ | | | ถนน คสล. | การคมนาคมสะดวก ปลอดภัย | อบจ. |
| ๒ | โครงการก่อสร้างถนนคอนกรีตเสริมเหล็ก เชื่อมระหว่างหมู่ที่ ๖ (บ้านกุยมั่ง) ตำบลหินดาด-หมู่ที่ ๑ (บ้านสหกรณ์นิคม) ตำบลสหกรณ์นิคม | เพื่อเพิ่มความปลอดภัยในการคมนาคม | ถนนกว้าง ๔ เมตร | | | | ๒,๘๑๑,๐๐๐ | | ถนนลาดยาง | ความปลอดภัย ความสะดวก | อบจ. |
| ๓ | โครงการก่อสร้างถนนคอนกรีตเสริมเหล็กสายน้ำพุร้อน - น้ำตกผาดาด | เพื่อให้มีถนนที่ได้มาตรฐานใช้และมีความสะดวก ปลอดภัย | ถนนคอนกรีตเสริมเหล็ก กว้างไม่ต่ำกว่า ๔ เมตร | | | | | ๕,๐๐๐,๐๐๐ | ถนน คสล. | การคมนาคมสะดวก ปลอดภัย | อบจ. |
| ๔ | โครงการก่อสร้างสถานีศูนย์กลางขายสินค้าทางการเกษตร ขายปลีก-ขายส่งประจำตำบลหินดาด | เพื่อเพิ่มรายได้ให้กับเกษตรกร | ก่อสร้างอาคาร | | | ๒,๐๐๐,๐๐๐ | | | ศูนย์จำหน่ายสินค้า | ประชาชนลดรายจ่าย มีรายได้เพิ่มขึ้น | อบจ. |

ก. ยุทธศาสตร์จังหวัดที่ ๕ ส่งเสริมการพัฒนาระบบเศรษฐกิจ เขตเศรษฐกิจพิเศษและการค้าชายแดน

ข. ยุทธศาสตร์การพัฒนาขององค์กรปกครองส่วนท้องถิ่นเขตจังหวัดกาญจนบุรี ยุทธศาสตร์การพัฒนาที่ ๒ ยุทธการพัฒนาด้านโครงสร้างพื้นฐาน

๑. ยุทธศาสตร์การพัฒนาด้านโครงสร้างพื้นฐาน

๑.๑ แผนงานเคหะและชุมชน

| ที่ | โครงการ | วัตถุประสงค์ | เป้าหมาย (ผลผลิตโครงการ) | งบประมาณและที่มา | | | | | ตัวชี้วัด (KPI) | ผลที่คาดว่าจะ ได้รับ | หน่วยงาน ที่รับผิดชอบ |
|-----|---|--|--|------------------|------|-----------|------|------------|--------------------|--------------------------------------|--------------------------|
| | | | | ๒๕๖๖ | ๒๕๖๗ | ๒๕๖๘ | ๒๕๖๙ | ๒๕๗๐ | | | |
| ๕ | โครงการขยายถนนเส้น ๓๒๓๓ บริเวณทางเข้าแหล่งท่องเที่ยวพุร้อน หมู่ที่ ๖ | เพื่อให้เกิดความปลอดภัยมากยิ่งขึ้น | เปิดช่องทางจราจรเพิ่ม | | | ๒,๐๐๐,๐๐๐ | | | ถนน | ความปลอดภัย ความสะดวก | อบจ./ กรมทางหลวง |
| ๖ | โครงการก่อสร้างระบบประปาขนาดใหญ่ของตำบล | เพื่อให้ประชาชนมีน้ำอุปโภคบริโภค ที่มีคุณภาพและทั่วถึง | ประปาขนาดใหญ่ | | | | | ๑๐,๐๐๐,๐๐๐ | ระบบประปา | ประชาชนมีน้ำอุปโภคบริโภคอย่างทั่วถึง | กองช่าง อบจ. |
| ๗ | โครงการก่อสร้างถนนคอนกรีตเสริมเหล็กสายหุบมะไฟ หมู่ที่ ๒ | เพื่อให้ประชาชนมีการคมนาคมสะดวกปลอดภัย | ถนนคอนกรีตเสริมเหล็กกว้างไม่ต่ำกว่า ๔ เมตรยาว ๕,๐๐๐ เมตร | | | | | ๒,๔๘๘,๐๐๐ | ถนน คสล. | การคมนาคมสะดวก ปลอดภัย | อบจ. |
| ๘ | โครงการก่อสร้างถนนถนนคอนกรีตเสริมเหล็กเชื่อมระหว่าง ม.๔ - ม.๕ ต.ท่าขนุน | เพื่อให้ถนนที่สะดวกปลอดภัยและทำให้ประชาชนทั้งสองตำบลเดินทางไปมาหาสู่กันได้ | ถนนลาดยาง กว้างไม่ต่ำกว่า ๔ เมตร | | | ๒,๐๐๐,๐๐๐ | | | ถนนลาดยาง | การคมนาคมสะดวก ปลอดภัย | อบจ. |
| ๙ | โครงการก่อสร้างถนนคอนกรีตเสริมเหล็กห้วยขนุน ๑,๕๐๐ เมตร หมู่ที่ ๕ | เพื่อความสะดวกปลอดภัยในการคมนาคม | ถนนคอนกรีต กว้าง ๖ เมตร ยาว ๑,๕๐๐ เมตร | | | | | ๒,๐๐๐,๐๐๐ | ถนน คสล. | การคมนาคมสะดวก ปลอดภัย | อบจ. |
| ๑๐ | โครงการสูบน้ำด้วยกระแสไฟฟ้าเพื่อการเกษตรตำบลหิมดา | เพื่อส่งเสริมอาชีพทางการเกษตร | มีที่สูบน้ำขนาดใหญ่ | | | | | ๑๐,๐๐๐,๐๐๐ | เครื่องสูบน้ำ | มีน้ำใช้ผลิตพืชผลทางการเกษตร | อบจ. |
| ๑๑ | โครงการขยายสะพานคอนกรีตเสริมเหล็กบ้านวังหิน หมู่ที่ ๑ | เพื่อให้มีถนนที่ได้มาตรฐานใช้และมีความสะดวกปลอดภัย | ขยายสะพานคอนกรีตข้างละไม่ต่ำกว่า ๑๐ เมตร | | | ๔,๐๐๐,๐๐๐ | | | สะพาน | การคมนาคมสะดวกและ ปลอดภัย | อบจ. |

ก. ยุทธศาสตร์จังหวัดที่ ๕ ส่งเสริมการพัฒนาระบบเศรษฐกิจ เขตเศรษฐกิจพิเศษและการค้าชายแดน

ข. ยุทธศาสตร์การพัฒนาขององค์กรปกครองส่วนท้องถิ่นเขตจังหวัดกาญจนบุรี ยุทธศาสตร์การพัฒนาด้านโครงสร้างพื้นฐาน

๑. ยุทธศาสตร์การพัฒนาด้านโครงสร้างพื้นฐาน

๑.๑ แผนงานเคหะและชุมชน

| ที่ | โครงการ | วัตถุประสงค์ | เป้าหมาย (ผลผลิตโครงการ) | งบประมาณและที่มา | | | | | ตัวชี้วัด (KPI) | ผลที่คาดว่าจะ ได้รับ | หน่วยงาน ที่รับผิดชอบ |
|-----|---|--|---|------------------|------|-----------|------------|-----------|--------------------|---|--------------------------|
| | | | | ๒๕๖๖ | ๒๕๖๗ | ๒๕๖๘ | ๒๕๖๙ | ๒๕๗๐ | | | |
| ๑๒ | โครงการก่อสร้างระบบ ประปาขนาดใหญ่ดูจาก แม่น้ำ หมู่ที่ ๗ และ หมู่ที่ ๖ ถึงหมู่ที่ ๘ | เพื่อให้ประชาชนมีน้ำ อุปโภคบริโภค ปริมาณและมีน้ำที่มี คุณภาพและอย่าง ทั่วถึง | มีประปาขนาดใหญ่ | | | | ๒๐,๐๐๐,๐๐๐ | | ระบบประปา | ประชาชนมีน้ำ อุปโภคบริโภค อย่างทั่วถึง | จังหวัด กาญจนบุรี |
| ๑๓ | ก่อสร้างประปาขนาดใหญ่ (ถังแชมเปญ) หมู่ที่ ๓ | เพื่อให้ประชาชนมีน้ำ อุปโภคบริโภค ที่มี คุณภาพและทั่วถึง | ระบบน้ำประปา หมู่บ้าน | | | ๖,๐๐๐,๐๐๐ | | | ระบบประปา | เพื่อให้ ประชาชนมีน้ำ อุปโภคบริโภค ที่มีคุณภาพ | อบจ. |
| ๑๕ | โครงการก่อสร้างถนน คอนกรีตเสริมเหล็ก พุ่มวง ดงปาล์ม หมู่ ๕ | เพื่อให้มีถนนที่ได้ มาตรฐานใช้และมี ความสะดวกปลอดภัย | ถนนคอนกรีตเสริม เหล็กกว้างไม่ต่ำกว่า ๔ เมตร | | | | | ๔,๐๐๐,๐๐๐ | ถนน คสล. | การคมนาคม สะดวกและ ปลอดภัย | อบจ. |
| ๑๖ | โครงการก่อสร้างถนน คอนกรีตเสริมเหล็ก ซอยข้าง โรงเรียนหมู่ ๕ | เพื่อให้มีถนนที่ได้ มาตรฐานใช้และมี ความสะดวกปลอดภัย | ถนนคอนกรีตเสริม เหล็กกว้างไม่ต่ำกว่า ๔ เมตร | | | ๑,๕๐๐,๐๐๐ | | | ถนน คสล. | การคมนาคม สะดวกและ ปลอดภัย | อบจ. |
| ๑๗ | โครงการก่อสร้างถนน คอนกรีตเสริมเหล็ก ซอย บ้านลุงมาก หมู่ ๕ | เพื่อให้มีถนนที่ได้ มาตรฐานใช้และมี ความสะดวกปลอดภัย | ถนนคอนกรีตเสริม เหล็กกว้างไม่ต่ำกว่า ๔ เมตร | | | | ๑,๕๐๐,๐๐๐ | | ถนน คสล. | การคมนาคม สะดวกและ ปลอดภัย | อบจ. |
| ๑๘ | โครงการก่อสร้างถนน คอนกรีตเสริมเหล็ก ซอย บ้านลุงแดง หมู่ ๕ | เพื่อให้มีถนนที่ได้ มาตรฐานใช้และมี ความสะดวกปลอดภัย | ถนนคอนกรีตเสริม เหล็กกว้างไม่ต่ำกว่า ๔ เมตร | | | ๒,๐๐๐,๐๐๐ | | | ถนน คสล. | การคมนาคม สะดวกและ ปลอดภัย | อบจ. |
| ๑๙ | โครงการขยายสะพานข้าม ห้วยกุยมั่ง(พุน้ำร้อน วันธาร น้ำร้อน) | เพื่อให้มีถนนที่ได้ มาตรฐานใช้และมี ความสะดวกปลอดภัย | ก่อสร้างสะพานให้ มีความกว้างไม่ น้อยกว่า ๗ เมตร | | | | | ๒,๐๐๐,๐๐๐ | สะพาน คสล. | การคมนาคม สะดวกและ ปลอดภัย | อบจ. |

ก. ยุทธศาสตร์จังหวัดที่ ๕ ส่งเสริมการพัฒนาระบบเศรษฐกิจ เขตเศรษฐกิจพิเศษและการค้าชายแดน

ข. ยุทธศาสตร์การพัฒนาขององค์กรปกครองส่วนท้องถิ่นเขตจังหวัดกาญจนบุรี ยุทธศาสตร์การพัฒนาที่ ๒ ยุทธการพัฒนาด้านโครงสร้างพื้นฐาน

๑. ยุทธศาสตร์การพัฒนาด้านโครงสร้างพื้นฐาน

๑.๑ แผนงานเคหะและชุมชน

| ที่ | โครงการ | วัตถุประสงค์ | เป้าหมาย (ผลผลิตโครงการ) | งบประมาณและที่มา | | | | | ตัวชี้วัด (KPI) | ผลที่คาดว่าจะ ได้รับ | หน่วยงาน ที่รับผิดชอบ |
|-----|--|--|---|------------------|------|-----------|------------|-----------|--|---|--------------------------------|
| | | | | ๒๕๖๖ | ๒๕๖๗ | ๒๕๖๘ | ๒๕๖๙ | ๒๕๗๐ | | | |
| ๒๐ | โครงการปรับปรุงภูมิทัศน์พุน้ำร้อน | เพื่อพัฒนาความสวยงามของพุน้ำร้อน | ปลูกต้นไม้ปรับแต่งสถานที่ | | | | ๑๕,๐๐๐,๐๐๐ | | ปรับปรุงภูมิทัศน์ | ความสวยงามเรียบร้อย | การท่องเที่ยว/จังหวัดกาญจนบุรี |
| ๒๑ | โครงการเจาะบ่อบาดาลเพื่อก่อสร้างระบบน้ำเพื่อการเกษตร ขนาดใหญ่ (บ้านครูพิชณี) หมู่ที่ ๓ | เพื่อนำน้ำมาใช้ในการทำการเกษตร | บ่อบาดาลเพื่อการเกษตร | | | ๓,๐๐๐,๐๐๐ | | | บ่อบาดาลเพื่อการเกษตร | น้ำใช้ในการเกษตร | อบจ. |
| ๒๒ | โครงการจัดก่อสร้างและติดตั้งถังกักเก็บน้ำขนาด ๑๐๐๐ ลบ.ม. ด้วยระบบสูบน้ำพลังงานแสงอาทิตย์ | เพิ่มประสิทธิภาพการบริหารจัดการทรัพยากรน้ำเพื่อรองรับสถานการณ์ภัยแล้งและฝนทิ้งช่วง | ถังเก็บน้ำพร้อมระบบสูบน้ำ | | | | ๖,๕๐๐,๐๐๐ | | ถังกักเก็บน้ำขนาด ๑๐๐๐ ลบ.ม. ด้วยระบบสูบน้ำพลังงานแสงอาทิตย์ | ปริมาณน้ำที่เพียงพอเพื่อรองรับสถานการณ์ภัยแล้งและฝนทิ้งช่วง | |
| ๒๓ | โครงการขยายถนนเส้นทางเข้าพุน้ำร้อนหินดาด | เพื่อให้มีถนนที่ได้มาตรฐานใช้และมีความสะดวก ปลอดภัย | ขยายถนนลาดยางกว้างเพิ่มอย่างน้อยกว่า ๔ เมตร | | | | | ๕,๐๐๐,๐๐๐ | ถนนลาดยาง | การคมนาคมสะดวกปลอดภัย | ทางหลวงชนบท/อบต.หินดาด |
| ๒๔ | โครงการก่อสร้างสะพานข้ามแม่น้ำระหว่าง หมู่ ๓ เชื่อม หมู่ ๕ | เพื่อให้มีถนนที่ได้มาตรฐานใช้และมีความสะดวกปลอดภัย | ก่อสร้างสะพานให้มีความกว้างไม่น้อยกว่า ๗ เมตร | | | | ๑๐,๐๐๐,๐๐๐ | | สะพาน คสล. | การคมนาคมสะดวกและปลอดภัย | อบจ |
| ๒๕ | โครงการซ่อมแซมท่อระบายน้ำถนนสายน้ำตกผาดาด หมู่ที่ ๘ บ้านวังผาดาด เชื่อมต่อ หมู่ที่ ๗ บ้านดงโครัง | เพื่อป้องกันการพังทลายของถนน | ท่อระบายน้ำ | | | ๑,๐๐๐,๐๐๐ | | | ท่อระบายน้ำ | ป้องกันและบรรเทาการพังของถนน | กองช่าง |

ก. ยุทธศาสตร์จังหวัดที่ ๕ ส่งเสริมการพัฒนาระบบเศรษฐกิจ เขตเศรษฐกิจพิเศษและการค้าชายแดน

ข. ยุทธศาสตร์การพัฒนาขององค์กรปกครองส่วนท้องถิ่นเขตจังหวัดกาญจนบุรี ยุทธศาสตร์การพัฒนาที่ ๒ ยุทธการพัฒนาด้านโครงสร้างพื้นฐาน

๑. ยุทธศาสตร์การพัฒนาด้านโครงสร้างพื้นฐาน

๑.๑ แผนงานเคหะและชุมชน

| ที่ | โครงการ | วัตถุประสงค์ | เป้าหมาย (ผลผลิตโครงการ) | งบประมาณและที่มา | | | | | ตัวชี้วัด (KPI) | ผลที่คาดว่าจะ ได้รับ | หน่วยงาน ที่รับผิดชอบ | |
|-----|--|--|-----------------------------|------------------|------|------|------|-----------|--------------------|-------------------------|--------------------------------------|---------|
| | | | | ๒๕๖๖ | ๒๕๖๗ | ๒๕๖๘ | ๒๕๖๙ | ๒๕๗๐ | | | | |
| ๒๖ | โครงการก่อสร้างและติดตั้งถังเก็บน้ำประสิทธิภาพสูง (ขนาด ๑ ล้านลิตร) พร้อมระบบสูบน้ำพลังงานแสงอาทิตย์ หมู่ที่ ๑ บ้านวังหิน | เพื่อให้ประชาชนมีน้ำอุปโภคบริโภค ที่มีคุณภาพและทั่วถึง | ถังน้ำ พร้อมระบบส่งน้ำ | | | | | ๘,๐๐๐,๐๐๐ | | ปลอดขาดและถังเก็บน้ำ | ประชาชนมีน้ำอุปโภคบริโภคอย่างทั่วถึง | กองช่าง |
| ๒๗ | โครงการก่อสร้างและติดตั้งถังเก็บน้ำประสิทธิภาพสูง (ขนาด ๑ ล้านลิตร) พร้อมระบบสูบน้ำพลังงานแสงอาทิตย์ หมู่ที่ ๒ บ้านหม่อมกะลา | เพื่อให้ประชาชนมีน้ำอุปโภคบริโภค ที่มีคุณภาพและทั่วถึง | ถังน้ำ พร้อมระบบส่งน้ำ | | | | | ๘,๐๐๐,๐๐๐ | | ปลอดขาดและถังเก็บน้ำ | ประชาชนมีน้ำอุปโภคบริโภคอย่างทั่วถึง | กองช่าง |
| ๒๘ | โครงการก่อสร้างและติดตั้งถังเก็บน้ำประสิทธิภาพสูง (ขนาด ๑ ล้านลิตร) พร้อมระบบสูบน้ำพลังงานแสงอาทิตย์ หมู่ที่ ๓ บ้านหินดาดตะวันตก | เพื่อให้ประชาชนมีน้ำอุปโภคบริโภค ที่มีคุณภาพและทั่วถึง | ถังน้ำ พร้อมระบบส่งน้ำ | | | | | ๘,๐๐๐,๐๐๐ | | ปลอดขาดและถังเก็บน้ำ | ประชาชนมีน้ำอุปโภคบริโภคอย่างทั่วถึง | กองช่าง |
| ๒๙ | โครงการก่อสร้างและติดตั้งถังเก็บน้ำประสิทธิภาพสูง (ขนาด ๑ ล้านลิตร) พร้อมระบบสูบน้ำพลังงานแสงอาทิตย์ หมู่ที่ ๔ บ้านหนองพลู | เพื่อให้ประชาชนมีน้ำอุปโภคบริโภค ที่มีคุณภาพและทั่วถึง | ถังน้ำ พร้อมระบบส่งน้ำ | | | | | ๘,๐๐๐,๐๐๐ | | ปลอดขาดและถังเก็บน้ำ | ประชาชนมีน้ำอุปโภคบริโภคอย่างทั่วถึง | กองช่าง |

ก. ยุทธศาสตร์จังหวัดที่ ๕ ส่งเสริมการพัฒนาระบบเศรษฐกิจ เขตเศรษฐกิจพิเศษและการค้าชายแดน

ข. ยุทธศาสตร์การพัฒนาขององค์กรปกครองส่วนท้องถิ่นเขตจังหวัดกาญจนบุรี ยุทธศาสตร์การพัฒนาที่ ๒ ยุทธการพัฒนาด้านโครงสร้างพื้นฐาน

๑. ยุทธศาสตร์การพัฒนาด้านโครงสร้างพื้นฐาน

๑.๑ แผนงานเคหะและชุมชน

| ที่ | โครงการ | วัตถุประสงค์ | เป้าหมาย (ผลผลิตโครงการ) | งบประมาณและที่มา | | | | | ตัวชี้วัด (KPI) | ผลที่คาดว่าจะ ได้รับ | หน่วยงาน ที่รับผิดชอบ | |
|-----|--|--|--|------------------|------|-----------|------------|-----------|--------------------|------------------------------|--------------------------------------|---------|
| | | | | ๒๕๖๖ | ๒๕๖๗ | ๒๕๖๘ | ๒๕๖๙ | ๒๕๗๐ | | | | |
| ๓๐ | โครงการก่อสร้างและติดตั้งถังเก็บน้ำประสิทธิภาพสูง (ขนาด ๑ ล้านลิตร) พร้อมระบบสูบน้ำพลังงานแสงอาทิตย์ หมู่ที่ ๖ บ้านกุยมั่ง | เพื่อให้ประชาชนมีน้ำอุปโภคบริโภค ที่มีคุณภาพและทั่วถึง | ถังน้ำ พร้อมระบบส่งน้ำ | | | | | ๘,๐๐๐,๐๐๐ | | ปลอดภัยและถังเก็บน้ำ | ประชาชนมีน้ำอุปโภคบริโภคอย่างทั่วถึง | กองช่าง |
| ๓๑ | โครงการก่อสร้างและติดตั้งถังเก็บน้ำประสิทธิภาพสูง (ขนาด ๑ ล้านลิตร) พร้อมระบบสูบน้ำพลังงานแสงอาทิตย์ หมู่ที่ ๗ บ้านดงโคร่ง | เพื่อให้ประชาชนมีน้ำอุปโภคบริโภค ที่มีคุณภาพและทั่วถึง | ถังน้ำ พร้อมระบบส่งน้ำ | | | | | ๘,๐๐๐,๐๐๐ | | ปลอดภัยและถังเก็บน้ำ | ประชาชนมีน้ำอุปโภคบริโภคอย่างทั่วถึง | กองช่าง |
| ๓๒ | โครงการปรับปรุงผิวจราจรสายหมู่ที่ ๔ บ้านหนองพลูเชื่อม หมู่ที่ ๕ สหกรณ์นิคม | เพื่อให้มีถนนได้มาตรฐานใช้และมีความสะดวก ปลอดภัย | ปรับปรุงผิวจราจรด้วยแอสฟัลติกกว้าง ๖ เมตร ยาว ๑,๒๐๐ เมตร | | | ๓,๐๒๔,๐๐๐ | | | | ผิวจราจรที่ได้รับการปรับปรุง | การคมนาคมสะดวกปลอดภัย | กองช่าง |
| ๓๓ | โครงการปรับปรุงผิวจราจรถนนหลักหมู่ที่ ๑ บ้านวังหินเชื่อม หมู่ที่ ๔ บ้านหนองพลู | เพื่อให้มีถนนได้มาตรฐานใช้และมีความสะดวก ปลอดภัย | ปรับปรุงผิวจราจรด้วยคอนกรีตเสริมเหล็ก / แอสฟัลติกกว้าง ๔ เมตร ยาว ๓,๔๐๐ เมตร | | | | ๑๕,๐๐๐,๐๐๐ | | | ผิวจราจรที่ได้รับการปรับปรุง | การคมนาคมสะดวกปลอดภัย | กองช่าง |

ก. ยุทธศาสตร์จังหวัดที่ ๕ ส่งเสริมการพัฒนาระบบเศรษฐกิจ เขตเศรษฐกิจพิเศษและการค้าชายแดน

ข. ยุทธศาสตร์การพัฒนาขององค์กรปกครองส่วนท้องถิ่นเขตจังหวัดกาญจนบุรี ยุทธศาสตร์การพัฒนาที่ ๒ ยุทธการพัฒนาด้านโครงสร้างพื้นฐาน

๑. ยุทธศาสตร์พัฒนาด้านโครงสร้างพื้นฐาน

๑.๑ แผนงานเคหะและชุมชน

| ที่ | โครงการ | วัตถุประสงค์ | เป้าหมาย (ผลผลิตโครงการ) | งบประมาณและที่มา | | | | | ตัวชี้วัด (KPI) | ผลที่คาดว่าจะ ได้รับ | หน่วยงาน ที่รับผิดชอบ | |
|-----|---|--|---|------------------|------|------|------------|------|--------------------|--------------------------------------|-----------------------------------|---------|
| | | | | ๒๕๖๖ | ๒๕๖๗ | ๒๕๖๘ | ๒๕๖๙ | ๒๕๗๐ | | | | |
| ๓๔ | โครงการปรับปรุงผิวจราจร หนองขุหมู่ที่ ๑ บ้านวังหิน เชื่อม หมู่ที่ ๔ บ้านหนองพลู | เพื่อให้มีถนนได้ มาตรฐานใช้และมี ความสะดวก ปลอดภัย | ปรับปรุงผิวจราจร ด้วยคอนกรีตเสริม เหล็ก / แอสฟัลติก กว้าง ๔ เมตร ยาว ๒,๕๐๐ เมตร | | | | ๑๑,๐๐๐,๐๐๐ | | | ผิวจราจรที่ ได้รับการ ปรับปรุง | การ คมนาคม สะดวก ปลอดภัย | กองช่าง |

รายละเอียดโครงการพัฒนา

แผนพัฒนาท้องถิ่นห้าปี (พ.ศ. ๒๕๖๖ - ๒๕๗๐) ปรับปรุง แก้ไข เพิ่มเติม เปลี่ยนแปลง (ฉบับที่ ๒)

แบบ ผ.๐๒

องค์การบริหารส่วนตำบลหินดาด อำเภอทองผาภูมิ จังหวัดกาญจนบุรี

ก. ยุทธศาสตร์จังหวัดที่ ๒ ส่งเสริมและพัฒนาการค้าการลงทุนสู่สากล

ข. ยุทธศาสตร์การพัฒนาขององค์กรปกครองส่วนท้องถิ่นเขตจังหวัดกาญจนบุรี ยุทธศาสตร์การพัฒนาที่ ๑ ยุทธศาสตร์การพัฒนาด้านเศรษฐกิจ

๒ ยุทธศาสตร์การพัฒนาด้านเศรษฐกิจ

๒.๑ งานสร้างความเข้มแข็งของชุมชน

| ที่ | โครงการ | วัตถุประสงค์ | เป้าหมาย (ผลผลิตโครงการ) | งบประมาณและที่มา | | | | | ตัวชี้วัด (KPI) | ผลที่คาดว่าจะ ได้รับ | หน่วยงาน ที่รับผิดชอบ |
|-----|--|--|---|------------------|------|---------|--------|---------|--------------------|------------------------------------|--------------------------|
| | | | | ๒๕๖๖ | ๒๕๖๗ | ๒๕๖๘ | ๒๕๖๙ | ๒๕๗๐ | | | |
| ๑ | โครงการส่งเสริมอาชีพการเลี้ยงสัตว์ ภายในตำบลหินดาด | เพื่อลดรายจ่ายและเพิ่มรายได้ให้ประชาชน | พันธุ์สัตว์เลี้ยง เช่น ไก่ สุกร ฝักอบรม | | | ๑๐๐,๐๐๐ | | | ผู้ร่วมอบรม | ประชาชนลดรายจ่าย มีรายได้เพิ่มขึ้น | สำนักปลัด |
| ๒ | โครงการฝักอบรมอาชีพ ภายในตำบลหินดาด เลี้ยงกึ่ง, เลี้ยงปลา, เลี้ยงสุกร, เลี้ยงวัว, เลี้ยงกบ ฯลฯ | เพื่อลดรายจ่ายและเพิ่มรายได้ให้ประชาชน | ฝักอบรม อย่างน้อย ๑ ครั้ง จัดหาเครื่องมือ วัสดุ | | | | | ๓๐๐,๐๐๐ | ผู้ร่วมอบรม | ประชาชนลดรายจ่าย มีรายได้เพิ่มขึ้น | สำนักปลัด |
| ๓ | โครงการเพิ่มประสิทธิภาพในการผลิตมันสำปะหลัง หมู่ที่ ๒ | เพื่อลดรายจ่ายและเพิ่มรายได้ให้ประชาชน | ฝักอบรมอาชีพ วัสดุ | | | | | ๒๐๐,๐๐๐ | ผลผลิตมันสำปะหลัง | ประชาชนลดรายจ่าย มีรายได้เพิ่มขึ้น | สำนักปลัด |
| ๔ | โครงการส่งเสริมการปลูกและปรับปรุงคุณภาพพันธุ์ยางพารา ภายในตำบลหินดาด | เพื่อลดรายจ่ายและเพิ่มรายได้ให้ประชาชน | วิธีการปรับปรุงและพันธุ์ยางพารา | | | | ๓๐,๐๐๐ | | พันธุ์ยางพารา | ประชาชนลดรายจ่าย มีรายได้เพิ่มขึ้น | สำนักปลัด |
| ๕ | โครงการส่งเสริมกลุ่มอาชีพเย็บผ้าและงานฝีมือ หมู่ที่ ๔ | เพื่อลดรายจ่ายและเพิ่มรายได้ให้ประชาชน | จักรเย็บผ้า อบรม | | | | | ๓๐,๐๐๐ | ผู้ร่วมอบรม | ประชาชนลดรายจ่าย มีรายได้เพิ่มขึ้น | สำนักปลัด |
| ๖ | โครงการส่งเสริมอาชีพการเพาะเห็ด หมู่ที่ ๔ | เพื่อลดรายจ่ายและเพิ่มรายได้ให้ประชาชน | ฝักอบรม อย่างน้อย ๑ ครั้ง จัดหาเครื่องมือ วัสดุ | | | | ๕๐,๐๐๐ | | ผู้ร่วมอบรม | ประชาชนลดรายจ่าย มีรายได้เพิ่มขึ้น | สำนักปลัด |

ก. ยุทธศาสตร์จังหวัดที่ ๒ ส่งเสริมและพัฒนาการค้าการลงทุนสู่สากล

ข. ยุทธศาสตร์การพัฒนาขององค์กรปกครองส่วนท้องถิ่นเขตจังหวัดกาญจนบุรี ยุทธศาสตร์การพัฒนาที่ ๑ ยุทธศาสตร์การพัฒนาด้านเศรษฐกิจ

๒ ยุทธศาสตร์การพัฒนาด้านเศรษฐกิจ

๒.๑ งานสร้างความเข้มแข็งของชุมชน

| ที่ | โครงการ | วัตถุประสงค์ | เป้าหมาย (ผลผลิตโครงการ) | งบประมาณและที่มา | | | | | ตัวชี้วัด (KPI) | ผลที่คาดว่าจะ ได้รับ | หน่วยงาน ที่รับผิดชอบ |
|-----|---|--|--|------------------|------|---------|--------|---------|--------------------|------------------------------------|--------------------------|
| | | | | ๒๕๖๖ | ๒๕๖๗ | ๒๕๖๘ | ๒๕๖๙ | ๒๕๗๐ | | | |
| ๗ | โครงการขยายอาคารที่พุน้ำร้อน หมู่ที่ ๖ | เพื่อขยายกำลังการบริการลูกค้า | ต่อเติมโรงนวดที่พุน้ำร้อน | | | ๒๐๐,๐๐๐ | | | อาคาร | ประชาชนลดรายจ่าย มีรายได้เพิ่มขึ้น | สำนักปลัด |
| ๘ | โครงการจัดหาพันธุ์ปลา หมู ไก่ กบและส่งเสริมอาชีพเสริม หมู่ที่ ๖ | เพื่อลดรายจ่ายและเพิ่มรายได้ให้ประชาชน | พันธุ์ปลา หมู ไก่ กบและส่งเสริมอาชีพเสริม | | | | ๓๐,๐๐๐ | | พันธุ์สัตว์ | ประชาชนลดรายจ่าย มีรายได้เพิ่มขึ้น | สำนักปลัด |
| ๙ | โครงการจัดหาจักรเย็บผ้าและอบรมให้ความรู้การเย็บผ้า หมู่ที่ ๖ | เพื่อลดรายจ่ายและเพิ่มรายได้ให้ประชาชน | จักรเย็บผ้า อบรม | | | | | ๕๐,๐๐๐ | จักรเย็บผ้า | ประชาชนลดรายจ่าย มีรายได้เพิ่มขึ้น | สำนักปลัด |
| ๑๐ | โครงการส่งเสริมอาชีพเย็บจักร อบรมการเย็บวัสดุอุปกรณ์ หมู่ที่ ๗ | เพื่อลดรายจ่ายและเพิ่มรายได้ให้ประชาชน | เย็บจักร อบรมการเย็บ | | | | ๕๐,๐๐๐ | | ผู้ร่วมอบรม | ประชาชนลดรายจ่าย มีรายได้เพิ่มขึ้น | สำนักปลัด |
| ๑๑ | โครงการส่งเสริมการปลูกสมุนไพร เช่น ขมิ้น ไพร กราวเคลือบ หมู่ที่ ๗ | เพื่อลดรายจ่ายและเพิ่มรายได้ให้ประชาชน | ฝึกอบรม จัดหาสถานที่จำหน่ายส่งเสริมการตลาด | | | | | ๒๐๐,๐๐๐ | ผลผลิตสมุนไพร | รายได้ที่เพิ่มมากขึ้น | สำนักปลัด |
| ๑๒ | โครงการอบรมเพิ่มผลผลิตมัน และลานมัน หมู่ที่ ๗ | เพื่อลดรายจ่ายและเพิ่มรายได้ให้ประชาชน | ฝึกอบรมอย่างน้อย ๑ ครั้ง | | | ๒๐๐,๐๐๐ | | | ผลผลิตมันสำปะหลัง | รายได้ที่เพิ่มมากขึ้น | สำนักปลัด |
| ๑๓ | โครงการจัดซื้อเครื่องมืออุปกรณ์ตรวจสอบคุณภาพดินสำหรับเกษตรกรในพื้นที่ตำบลหินดาด | เพื่อใช้เป็นเครื่องมือในการปรับปรุงดิน | เครื่องตรวจสอบคุณภาพดิน | | | | ๑๐,๐๐๐ | | ชุดตรวจดิน | ลดต้นทุนการผลิต | สำนักปลัด |
| ๑๔ | โครงการส่งเสริมการปลูกข้าวพันธุ์พื้นเมือง | เพื่ออนุรักษ์พันธุ์ข้าว | พันธุ์ข้าว | | | | | ๒๐,๐๐๐ | พันธุ์ข้าว | รายได้ที่เพิ่มขึ้น | สำนักปลัด |

ก. ยุทธศาสตร์จังหวัดที่ ๒ ส่งเสริมและพัฒนาการค้าการลงทุนสู่สากล

ข. ยุทธศาสตร์การพัฒนาขององค์กรปกครองส่วนท้องถิ่นเขตจังหวัดกาญจนบุรี ยุทธศาสตร์การพัฒนาที่ ๑ ยุทธศาสตร์การพัฒนาด้านเศรษฐกิจ

๒ ยุทธศาสตร์การพัฒนาด้านเศรษฐกิจ

๒.๑ งานสร้างความเข้มแข็งของชุมชน

| ที่ | โครงการ | วัตถุประสงค์ | เป้าหมาย (ผลผลิตโครงการ) | งบประมาณและที่มา | | | | | ตัวชี้วัด (KPI) | ผลที่คาดว่าจะ ได้รับ | หน่วยงาน ที่รับผิดชอบ |
|-----|--|---|-------------------------------------|------------------|------|---------|---------|---------|-------------------------------------|------------------------------------|--------------------------|
| | | | | ๒๕๖๖ | ๒๕๖๗ | ๒๕๖๘ | ๒๕๖๙ | ๒๕๗๐ | | | |
| ๑๕ | โครงการศึกษาดูงานส่งเสริมอาชีพตำบลหินดาด | เพื่อส่งเสริมการประกอบอาชีพ เพิ่มประสิทธิภาพการผลิตและเพิ่มรายได้ | ศึกษาดูงาน กลุ่มอาชีพต่างๆ | | | ๓๕๐,๐๐๐ | ๓๕๐,๐๐๐ | ๓๕๐,๐๐๐ | ศึกษาดูงาน | ประชาชนมีรายได้ที่เพิ่มขึ้น | สำนักปลัด |
| ๑๖ | โครงการจัดสถานที่ศูนย์ขาย OTOP ตำบลหินดาด | เพื่อเพิ่มรายได้ให้ประชาชน | ศูนย์จำหน่ายสินค้า | | | | ๒๐๐,๐๐๐ | | ศูนย์จำหน่ายสินค้า | ประชาชนลดรายจ่าย มีรายได้เพิ่มขึ้น | สำนักปลัด |
| ๑๗ | โครงการจัดหาวัสดุอุปกรณ์ในการทำปุ๋ยอินทรีย์ตำบลหินดาด | เพื่อลดรายจ่ายและเพิ่มรายได้ให้ประชาชน | เครื่องมือ อุปกรณ์ | | | ๓๐๐,๐๐๐ | | | อุปกรณ์ทำปุ๋ย | ประชาชนลดรายจ่าย มีรายได้เพิ่มขึ้น | สำนักปลัด |
| ๑๘ | โครงการส่งเสริมสินค้าเกษตรปลอดภัยตำบลหินดาด | เพื่อลดรายจ่ายและเพิ่มรายได้ให้ประชาชน | จัดหาสถานที่จำหน่าย ส่งเสริมการตลาด | | | ๓๐,๐๐๐ | | | สินค้า การเกษตร | ประชาชนลดรายจ่าย มีรายได้เพิ่มขึ้น | สำนักปลัด |
| ๑๙ | โครงการเพิ่มศักยภาพระบบการผลิตที่ปลอดภัยต่อสิ่งแวดล้อมตำบลหินดาด | เพื่อเพิ่มศักยภาพของเกษตรกร | การฝึกอบรม | | | | | ๓๐,๐๐๐ | ผู้ร่วมอบรม | คุณภาพชีวิตของเกษตรกร | สำนักปลัด |
| ๒๐ | โครงการหน้าบ้านสวยร่วมกันได้ | เพื่อส่งเสริมกิจกรรมภายในตำบลหินดาด เพื่อสิ่งแวดล้อมและ | มีการฝึกอบรมและส่งเสริมกิจกรรมภายใน | | | ๓๐,๐๐๐ | | | มีผู้เข้าร่วมอบรมและเข้าร่วมกิจกรรม | พัฒนาคุณภาพชีวิตของประชาชน | สำนักปลัด |
| ๒๑ | โครงการฝึกอบรมแปรรูปอาหารจากเนื้อสัตว์ และทางการเกษตรภายในตำบลหินดาด | เพื่อลดรายจ่ายและเพิ่มรายได้ให้ประชาชน | ฝึกอบรม อย่างน้อย ๑ ครั้ง | | | | ๓๐,๐๐๐ | | ผู้เข้าร่วมอบรม | ประชาชนรายได้เพิ่มขึ้น | สำนักปลัด |

ก. ยุทธศาสตร์จังหวัดที่ ๒ ส่งเสริมและพัฒนาการการค้าการลงทุนสู่สากล

ข. ยุทธศาสตร์การพัฒนาขององค์กรปกครองส่วนท้องถิ่นเขตจังหวัดกาญจนบุรี ยุทธศาสตร์การพัฒนาที่ ๑ ยุทธศาสตร์การพัฒนาด้านเศรษฐกิจ

๒ ยุทธศาสตร์การพัฒนาด้านเศรษฐกิจ

๒.๑ งานสร้างความเข้มแข็งของชุมชน

| ที่ | โครงการ | วัตถุประสงค์ | เป้าหมาย (ผลผลิตโครงการ) | งบประมาณและที่มา | | | | | ตัวชี้วัด (KPI) | ผลที่คาดว่าจะ ได้รับ | หน่วยงาน ที่รับผิดชอบ |
|-----|--|---|------------------------------------|------------------|------|---------|---------|-----------|---|---|--------------------------|
| | | | | ๒๕๖๖ | ๒๕๖๗ | ๒๕๖๘ | ๒๕๖๙ | ๒๕๗๐ | | | |
| ๒๒ | โครงการอบรมศึกษาดูงาน การท่องเที่ยวเชิงนิเวศและ เกษตรกรรมภายในตำบลหิน ดาด | พัฒนาฟื้นฟูแหล่ง ธรรมชาติและเพิ่ม ความสวยงามและสร้าง รายได้ประชาชน | จัดอบรม ๑ ครั้ง และศึกษาดูงาน | | | ๒๐๐,๐๐๐ | | | พัฒนา ศักยภาพการ ท่องเที่ยวและ เกษตรกรรม | การท่องเที่ยวมี ศักยภาพมากขึ้น และเกษตรกรรม | สำนักปลัด |
| ๒๓ | โครงการก่อสร้างโรงฆ่าสัตว์ | เพื่อเพิ่มรายได้ให้ ประชาชน | โรงฆ่าสัตว์ | | | | ๕๐๐,๐๐๐ | | ผลผลิตเนื้อสัตว์ | ประชาชนรายได้ | กองช่าง |
| ๒๔ | โครงการก่อสร้างศูนย์ จำหน่ายสินค้าและ ผลิตภัณฑ์สินค้าชุมชนใน ตำบลหินดาด | เพื่อเพิ่มรายได้ให้ประชาชน | ศูนย์จำหน่าย สินค้าและผลิตภัณฑ์ | | | ๕๐๐,๐๐๐ | | | ผลผลิตสินค้าและ | ประชาชนรายได้เพิ่ม | กองช่าง |
| ๒๕ | โครงการติดตั้งตู้น้ำหยอด เหรียญชุมชน หมู่ที่ ๔ | เพื่อให้ประชาชนมีน้ำ อุปโภคบริโภคอย่าง ทั่วถึง | ตู้น้ำหยอดเหรียญ | | | | ๕๐,๐๐๐ | | ตู้น้ำ | ประชาชนมี น้ำประปาอุปโภค | กองช่าง |
| ๒๖ | ศูนย์เรียนรู้เศรษฐกิจพอเพียง หมู่ ๒ | เพื่อลดรายจ่ายและเพิ่ม รายได้ให้ประชาชน | ฝึกอบรมอาชีพ เพื่อความเป็นอยู่ | | | | | ๑,๐๐๐,๐๐๐ | ศูนย์เรียนรู้ ชุมชน | ประชาชนลด รายจ่าย มีรายได้ เพิ่มขึ้น | กองช่าง |
| ๒๗ | สนับสนุนกลุ่มอาชีพ พริก แกง หมู่ ๒ | เพื่อลดรายจ่ายและเพิ่ม รายได้ให้ประชาชน | อุปกรณ์สำหรับทำ พริกแกง | | | | ๕๐๐,๐๐๐ | | อุปกรณ์ต่างๆ | ประชาชนลด รายจ่าย มีรายได้ เพิ่มขึ้น | กองช่าง |
| ๒๘ | สนับสนุนปลูกผักไร้ดิน ปลอดภัย หมู่ที่ ๓ | เพื่อส่งเสริมกิจกรรม ภายในตำบลหมู่บ้าน เพื่อสิ่งแวดล้อมและ สุขภาพที่ดี | ส่งเสริมกิจกรรม ภายในหมู่บ้าน | | | ๕๐๐๐๐ | | | ผักปลอดภัย | คุณภาพชีวิตของประ | สำนักปลัด |

ก. ยุทธศาสตร์จังหวัดที่ ๒ ส่งเสริมและพัฒนาการค้าการลงทุนสู่สากล

ข. ยุทธศาสตร์การพัฒนาขององค์กรปกครองส่วนท้องถิ่นเขตจังหวัดกาญจนบุรี ยุทธศาสตร์การพัฒนาที่ ๑ ยุทธศาสตร์การพัฒนาด้านเศรษฐกิจ

๒ ยุทธศาสตร์การพัฒนาด้านเศรษฐกิจ

๒.๑ งานสร้างความเข้มแข็งของชุมชน

| ที่ | โครงการ | วัตถุประสงค์ | เป้าหมาย (ผลผลิตโครงการ) | งบประมาณและที่มา | | | | | ตัวชี้วัด (KPI) | ผลที่คาดว่าจะ ได้รับ | หน่วยงาน ที่รับผิดชอบ |
|-----|---|---|--|------------------|------|---------|-----------|--------|---------------------------------------|--|--------------------------|
| | | | | ๒๕๖๖ | ๒๕๖๗ | ๒๕๖๘ | ๒๕๖๙ | ๒๕๗๐ | | | |
| ๒๙ | โครงการส่งเสริมการปลูก สมุนไพร เช่น ขมิ้น และ ผลผลิตทางการเกษตร หมู่ที่ ๕ | เพื่อลดรายจ่ายและเพิ่ม รายได้ให้ประชาชน | ฝึกอบรม จัดหา สถานที่จำหน่าย ส่งเสริมการตลาด | | | | | ๕๐,๐๐๐ | ผลผลิตสมุนไพร | รายได้ที่เพิ่มมากขึ้น | สำนักปลัด |
| ๓๐ | โครงการส่งเสริมอาชีพการ เลี้ยงไก่ไข่ ไก่เนื้อ หมู่ที่ ๕ | เพื่อลดรายจ่ายและเพิ่ม รายได้ให้ประชาชน | พันธุ์สัตว์เลี้ยง เช่น ไก่ ฝึกอบรม | | | | ๕๐,๐๐๐ | | ผู้ร่วมอบรม | ประชาชนลด รายจ่าย มีรายได้ เพิ่มขึ้น | สำนักปลัด |
| ๓๑ | โครงการต่อเติมศูนย์ฝึก อาชีพ หมู่ ๓ | เพื่อส่งเสริมการ ประกอบอาชีพ | ศูนย์ฝึกอาชีพ | | | ๑๑๘,๐๐๐ | | | ศูนย์ฝึกอาชีพ | ประชาชนมีรายได้ เพิ่มขึ้น | กองช่าง |
| ๓๒ | โครงการส่งเสริมการ ท่องเที่ยวเชิงอนุรักษ์ ทำแพ และบ้านพักและปลูกกาแพ หมู่ที่ ๓ | เพื่อส่งเสริมการท่องเที่ยว | สถานที่ท่องเที่ยว เชิงอนุรักษ์ | | | | ๑,๐๐๐,๐๐๐ | | สถานที่ ท่องเที่ยวเชิง อนุรักษ์ | ประชาชนมีรายได้ เพิ่มขึ้น | กองช่าง |
| ๓๓ | โครงการส่งเสริมอาชีพการ เลี้ยงสัตว์ หมู่ที่ ๑ | เพื่อลดค่าใช้จ่ายและ เพิ่มรายได้ให้ประชาชน | ฝึกอบรม อย่าง น้อย ๑ ครั้ง จัดหา เครื่องมือ วัสดุ พันธุ์สัตว์เลี้ยง | | | ๕๐,๐๐๐ | | | ผู้เข้าร่วมอบรม | ประชาชนลด รายจ่าย มีรายได้ เพิ่มขึ้น | สำนักปลัด |
| ๓๔ | โครงการส่งเสริมอาชีพการ ประมง หมู่ที่ ๑ | เพื่อลดค่าใช้จ่ายและ เพิ่มรายได้ให้ประชาชน | ฝึกอบรม อย่าง น้อย ๑ ครั้ง จัดหา เครื่องมือ วัสดุ พันธุ์สัตว์เลี้ยง | | | | ๕๐,๐๐๐ | | ผู้เข้าร่วมอบรม | ประชาชนลด รายจ่าย มีรายได้ เพิ่มขึ้น | สำนักปลัด |
| ๓๕ | โครงการส่งเสริมอาชีพการ แปรรูปสมุนไพร หมู่ที่ ๑ | เพื่อลดค่าใช้จ่ายและ เพิ่มรายได้ให้ประชาชน | ฝึกอบรม อย่าง น้อย ๑ ครั้ง จัดหา เครื่องมือ วัสดุ | | | ๕๐,๐๐๐ | | | ผู้เข้าร่วมอบรม | ประชาชนลด รายจ่าย มีรายได้ เพิ่มขึ้น | สำนักปลัด |

ก. ยุทธศาสตร์จังหวัดที่ ๒ ส่งเสริมและพัฒนาการค้าการลงทุนสู่สากล

ข. ยุทธศาสตร์การพัฒนาขององค์กรปกครองส่วนท้องถิ่นเขตจังหวัดกาญจนบุรี ยุทธศาสตร์การพัฒนาที่ ๑ ยุทธศาสตร์การพัฒนาด้านเศรษฐกิจ

๒ ยุทธศาสตร์การพัฒนาด้านเศรษฐกิจ

๒.๑ งานสร้างความเข้มแข็งของชุมชน

| ที่ | โครงการ | วัตถุประสงค์ | เป้าหมาย (ผลผลิตโครงการ) | งบประมาณและที่มา | | | | | ตัวชี้วัด (KPI) | ผลที่คาดว่าจะ ได้รับ | หน่วยงาน ที่รับผิดชอบ |
|-----|--|---|---|------------------|------|---------|---------|---------|-------------------------------|------------------------------------|--------------------------|
| | | | | ๒๕๖๖ | ๒๕๖๗ | ๒๕๖๘ | ๒๕๖๙ | ๒๕๗๐ | | | |
| ๓๖ | โครงการส่งเสริมอาชีพแปรรูปผลิตภัณฑ์ทางการเกษตร หมู่ที่ ๒ | เพื่อลดค่าใช้จ่ายและเพิ่มรายได้ให้ประชาชน | ฝึกอบรม อย่างน้อย ๑ ครั้ง จัดหาเครื่องมือ วัสดุ | | | | ๓๐๐,๐๐๐ | | ผู้เข้าร่วมอบรม | ประชาชนลดรายจ่าย มีรายได้เพิ่มขึ้น | สำนักปลัด |
| ๓๗ | โครงการปลูกผักปลอดสารพิษพร้อมโรงเรือน หมู่ที่ ๒ | เพื่อลดค่าใช้จ่ายและเพิ่มรายได้ให้ประชาชน | ฝึกอบรม อย่างน้อย ๑ ครั้ง จัดหาเครื่องมือ วัสดุ | | | | | ๓๐๐,๐๐๐ | ผู้เข้าร่วมอบรม | ประชาชนลดรายจ่าย มีรายได้เพิ่มขึ้น | สำนักปลัด |
| ๓๘ | โครงการส่งเสริมอาชีพการเลี้ยงสุกร หมู่ที่ ๓ | เพื่อลดค่าใช้จ่ายและเพิ่มรายได้ให้ประชาชน | ฝึกอบรม อย่างน้อย ๑ ครั้ง จัดหาเครื่องมือ วัสดุ พันธุ์สัตว์เลี้ยง | | | | ๒๐๐,๐๐๐ | | ผู้เข้าร่วมอบรม | ประชาชนลดรายจ่าย มีรายได้เพิ่มขึ้น | สำนักปลัด |
| ๓๙ | โครงการเลี้ยงโคขุนในครัวเรือน หมู่ที่ ๓ | เพื่อลดค่าใช้จ่ายและเพิ่มรายได้ให้ประชาชน | ฝึกอบรม อย่างน้อย ๑ ครั้ง จัดหาเครื่องมือ วัสดุ พันธุ์สัตว์เลี้ยง | | | ๒๐๐,๐๐๐ | | | ผู้เข้าร่วมอบรม | ประชาชนลดรายจ่าย มีรายได้เพิ่มขึ้น | สำนักปลัด |
| ๔๐ | ศูนย์ส่งเสริมการจำหน่ายผลผลิตทางการเกษตร (ภายในหมู่บ้าน) หมู่ที่ ๗ | เพื่อเพิ่มรายได้ให้ประชาชน | พื้นที่จำหน่ายสินค้า | | | | | ๕๐๐,๐๐๐ | ศูนย์จำหน่ายผลผลิตทางการเกษตร | ประชาชนลดรายจ่ายมีรายได้เพิ่มขึ้น | กองช่าง |
| ๔๑ | โครงการส่งเสริมวิสาหกิจชุมชนบ้านดงโครัง หมู่ที่ ๗ | เพื่อเพิ่มรายได้ให้ประชาชน | พื้นที่จำหน่ายสินค้า | | | | ๕๐๐,๐๐๐ | | ศูนย์จำหน่ายผลผลิตทางการเกษตร | ประชาชนลดรายจ่ายมีรายได้เพิ่มขึ้น | กองช่าง |
| ๔๒ | โครงการฝึกอบรมอาชีพภายในตำบลหินดาด เลี้ยงไก่ | เพื่อลดรายจ่ายและเพิ่มรายได้ให้ประชาชน | ฝึกอบรม อย่างน้อย ๑ ครั้ง จัดหาเครื่องมือ วัสดุ | | | | | ๓๐๐,๐๐๐ | ผู้ร่วมอบรม | ประชาชนลดรายจ่าย มีรายได้เพิ่มขึ้น | สำนักปลัด |

ก. ยุทธศาสตร์จังหวัดที่ ๒ ส่งเสริมและพัฒนาการค้าการลงทุนสู่สากล

ข. ยุทธศาสตร์การพัฒนาขององค์กรปกครองส่วนท้องถิ่นเขตจังหวัดกาญจนบุรี ยุทธศาสตร์การพัฒนาที่ ๑ ยุทธศาสตร์การพัฒนาด้านเศรษฐกิจ

๒ ยุทธศาสตร์การพัฒนาด้านเศรษฐกิจ

๒.๑ งานสร้างความเข้มแข็งของชุมชน

| ที่ | โครงการ | วัตถุประสงค์ | เป้าหมาย (ผลผลิตโครงการ) | งบประมาณและที่มา | | | | | ตัวชี้วัด (KPI) | ผลที่คาดว่าจะ ได้รับ | หน่วยงาน ที่รับผิดชอบ |
|-----|--|---|---|------------------|------|---------|---------|--------|--------------------|--|--------------------------|
| | | | | ๒๕๖๖ | ๒๕๖๗ | ๒๕๖๘ | ๒๕๖๙ | ๒๕๗๐ | | | |
| ๔๓ | โครงการฝึกอบรมอาชีพ ปลูกผักไฮโดรโปนิกส์ | เพื่อลดรายจ่ายและเพิ่ม รายได้ให้ประชาชน | ฝึกอบรม อย่าง น้อย ๑ ครั้ง จัดหา เครื่องมือ วัสดุ | | | ๑๐๐,๐๐๐ | | | ผู้ร่วมอบรม | ประชาชนลด รายจ่าย มีรายได้ เพิ่มขึ้น | สำนักปลัด |
| ๔๔ | โครงการส่งเสริมอาชีพการ ทำกระทงหรือบายศรีด้วย ใบตอง หมู่ที่ ๗ บ้านดงโค้ง | เพื่อลดค่าใช้จ่ายและ เพิ่มรายได้ให้ประชาชน | ฝึกอบรม อย่าง น้อย ๑ ครั้ง จัดหา เครื่องมือ วัสดุ | | | | ๒๐๐,๐๐๐ | | ผู้เข้าร่วมอบรม | ประชาชนลด รายจ่าย มีรายได้ เพิ่มขึ้น | สำนักปลัด |
| ๔๕ | โครงการส่งเสริมอาชีพเลี้ยง สุกร และแปรรูป หมู่ที่ ๓ บ้านหินดาตตะวันตก | เพื่อลดค่าใช้จ่ายและ เพิ่มรายได้ให้ประชาชน | ฝึกอบรม อย่าง น้อย ๑ ครั้ง จัดหา เครื่องมือ วัสดุ | | | ๒๐๐,๐๐๐ | | | ผู้เข้าร่วมอบรม | ประชาชนลด รายจ่าย มีรายได้ เพิ่มขึ้น | สำนักปลัด |
| ๔๖ | โครงการส่งเสริมอาชีพ น้ำพริกปลากระเทียม หมู่ที่ ๓ บ้านหินดาตตะวันตก | เพื่อลดค่าใช้จ่ายและ เพิ่มรายได้ให้ประชาชน | ฝึกอบรม อย่าง น้อย ๑ ครั้ง จัดหา เครื่องมือ วัสดุ | | | | ๒๐๐,๐๐๐ | | ผู้เข้าร่วมอบรม | ประชาชนลด รายจ่าย มีรายได้ เพิ่มขึ้น | สำนักปลัด |
| ๔๗ | โครงการส่งเสริมหัตถกรรม จักรสานจากวัสดุธรรมชาติ และพลาสติก | เพื่อลดรายจ่ายและเพิ่ม รายได้ให้ประชาชน | ฝึกอบรมอาชีพ วัสดุ | | | | | ๕๐,๐๐๐ | ผู้เข้าร่วมอบรม | ประชาชนลด รายจ่าย มีรายได้ เพิ่มขึ้น | สำนักปลัด |

รายละเอียดโครงการพัฒนา

แผนพัฒนาท้องถิ่นห้าปี (พ.ศ. ๒๕๖๖ - ๒๕๗๐) ปรับปรุง แก้ไข เพิ่มเติม เปลี่ยนแปลง (ฉบับที่ ๒)

แบบ ผ.๐๒

องค์การบริหารส่วนตำบลหินตาด อำเภอทองผาภูมิ จังหวัดกาญจนบุรี

ก. ยุทธศาสตร์จังหวัดที่ ๓ ส่งเสริมความเป็นเมืองน่าอยู่

ข. ยุทธศาสตร์การพัฒนาขององค์กรปกครองส่วนท้องถิ่นเขตจังหวัดกาญจนบุรี ยุทธศาสตร์การพัฒนาที่ ๖ ยุทธศาสตร์พัฒนาด้านการบริหารจัดการ

๒ ยุทธศาสตร์การพัฒนาด้านเศรษฐกิจ

๒.๑ แผนงานการศาสนา วัฒนธรรมและนันทนาการ

| ที่ | โครงการ | วัตถุประสงค์ | เป้าหมาย (ผลผลิตโครงการ) | งบประมาณและที่มา | | | | | ตัวชี้วัด (KPI) | ผลที่คาดว่าจะ ได้รับ | หน่วยงาน ที่รับผิดชอบ |
|-----|--|---|-----------------------------|------------------|------|--------|--------|--------|--------------------|---------------------------------------|--------------------------|
| | | | | ๒๕๖๖ | ๒๕๖๗ | ๒๕๖๘ | ๒๕๖๙ | ๒๕๗๐ | | | |
| ๑ | อุดหนุนโครงการจัดงานวันผลไม้และสืบสานประเพณีลานบ้านลานวัฒนธรรม อำเภอทองผาภูมิ | เพื่อส่งเสริมการท่องเที่ยว อำเภอทองผาภูมิ | อุดหนุนงบประมาณ | | | ๒๐,๐๐๐ | ๒๐,๐๐๐ | ๒๐,๐๐๐ | การท่องเที่ยว | ประชาสัมพันธ์และส่งเสริมการท่องเที่ยว | สำนักปลัด |
| ๒ | อุดหนุนโครงการจัดงานสัปดาห์สะพานข้ามแม่น้ำแคว อำเภอทองผาภูมิ | เพื่อส่งเสริมการท่องเที่ยว อำเภอทองผาภูมิ | อุดหนุนงบประมาณ | | | ๒๐,๐๐๐ | ๒๐,๐๐๐ | ๒๐,๐๐๐ | การท่องเที่ยว | ประชาสัมพันธ์และส่งเสริมการท่องเที่ยว | สำนักปลัด |
| ๓ | อุดหนุนโครงการจัดงานเทิดพระเกียรติพระนเรศวรมหาราช | เพื่อส่งเสริมการท่องเที่ยวในจังหวัด | งบประมาณ | | | ๓๕,๐๐๐ | ๓๕,๐๐๐ | ๓๕,๐๐๐ | การท่องเที่ยว | การท่องเที่ยวดีขึ้น | สำนักปลัด |
| ๔ | อุดหนุนโครงการ/กิจกรรมจัดการแข่งขันกีฬา และนันทนาการเพื่อส่งเสริมให้ประชาชนมีสุขภาพที่ดีจังหวัดกาญจนบุรี | เพื่อส่งเสริมการออกกำลังกาย | อุดหนุนงบประมาณ | | | ๕,๐๐๐ | ๕,๐๐๐ | ๕,๐๐๐ | การท่องเที่ยว | การท่องเที่ยวดีขึ้น | สำนักปลัด |
| ๕ | อุดหนุนโครงการ/กิจกรรมจัดการแข่งขันกีฬา และนันทนาการเพื่อส่งเสริมให้ประชาชนมีสุขภาพที่ดีอำเภอทองผาภูมิ | เพื่อส่งเสริมการออกกำลังกาย | อุดหนุนงบประมาณ | | | ๒๐,๐๐๐ | ๒๐,๐๐๐ | ๒๐,๐๐๐ | การท่องเที่ยว | การท่องเที่ยวดีขึ้น | สำนักปลัด |

ก. ยุทธศาสตร์จังหวัดที่ ๓ ส่งเสริมความเป็นเมืองน่าอยู่

ข. ยุทธศาสตร์การพัฒนาขององค์กรปกครองส่วนท้องถิ่นเขตจังหวัดกาญจนบุรี ยุทธศาสตร์การพัฒนาที่ ๖ ยุทธศาสตร์การพัฒนาด้านการบริหารจัดการ

๒ ยุทธศาสตร์การพัฒนาด้านเศรษฐกิจ

๒.๑ แผนงานการศาสนา วัฒนธรรมและนันทนาการ

| ที่ | โครงการ | วัตถุประสงค์ | เป้าหมาย (ผลผลิตโครงการ) | งบประมาณและที่มา | | | | | ตัวชี้วัด (KPI) | ผลที่คาดว่าจะ ได้รับ | หน่วยงาน ที่รับผิดชอบ |
|-----|---|--|--|------------------|------|------|---------|------|--|--|--------------------------|
| | | | | ๒๕๖๖ | ๒๕๖๗ | ๒๕๖๘ | ๒๕๖๙ | ๒๕๗๐ | | | |
| ๖ | อุดหนุนงบประมาณการจัดการแข่งขันกีฬาแห่งชาติ ครั้งที่ ๔๘ "กาญจนบุรีเกมส์" และการแข่งขันกีฬาคนพิการแห่งชาติ ครั้งที่ ๓๘ "กาญจนินาเกมส์" | ๑. เพื่อสร้างกระแสกีฬาให้เยาวชนและประชาชนจังหวัดกาญจนบุรีให้มีความสนใจการออกกำลังกายและเล่นกีฬาเพื่อพัฒนาไปสู่ความป็นเลิศอาชีพ ๒. เพื่อกระตุ้นเศรษฐกิจและเพิ่มรายได้ให้กับจังหวัดจากผู้ที่เกี่ยวข้องการแข่งขันกีฬาซึ่งได้เดินทางมาจังหวัดกาญจนบุรี ใช้จ่ายในช่วงการแข่งขันกีฬา | เป้าหมายเชิงคุณภาพ ประชาชนทุกกลุ่ม ทุกเพศ ทุกวัย ที่เข้าร่วมการแข่งขันกีฬาได้รับการพัฒนาขีดความสามารถด้านการกีฬาและมีมาตรฐานการกีฬาที่สูงขึ้น -เป้าหมายเชิงปริมาณประชาชนทุกกลุ่มทุกเพศ ทุกวัย ที่เข้าร่วม การแข่งขันกีฬา | | | | ๒๕๐,๐๐๐ | | การจัดการแข่งขันกีฬาแห่งชาติ ครั้งที่ ๔๘ "กาญจนบุรีเกมส์" และการแข่งขันกีฬาคนพิการแห่งชาติ ครั้งที่ ๓๘ "กาญจนินาเกมส์" | ๑ เยาวชนและประชาชนจังหวัดกาญจนบุรีมีความสนใจการออกกำลังกายและเล่นกีฬามากขึ้น ๒. เศรษฐกิจและรายได้ในจังหวัด จากผู้ที่เข้าร่วมการแข่งขันกีฬา ซึ่งได้เดินทางมาจังหวัดกาญจนบุรีและได้ใช้จ่ายในช่วงการแข่งขันกีฬา | สำนักปลัด/กองคลัง |

รายละเอียดโครงการพัฒนา

แผนพัฒนาท้องถิ่นห้าปี (พ.ศ. ๒๕๖๖ - ๒๕๗๐) ปรับปรุง แก้ไข เพิ่มเติม เปลี่ยนแปลง (ฉบับที่ ๒)

แบบ ผ.๐๒

องค์การบริหารส่วนตำบลหินดาด อำเภอทองผาภูมิ จังหวัดกาญจนบุรี

ก. ยุทธศาสตร์จังหวัดที่ ๑ ส่งเสริมการศูนย์กลางการท่องเที่ยวที่เป็นมิตรกับสิ่งแวดล้อมและวิถีวัฒนธรรมชุมชนอย่างยั่งยืน

ข. ยุทธศาสตร์การพัฒนาขององค์กรปกครองส่วนท้องถิ่นเขตจังหวัดกาญจนบุรี ยุทธศาสตร์การพัฒนาที่ ๕ ยุทธศาสตร์การพัฒนาด้านศาสนา ศิลปะ วัฒนธรรมและประเพณีท้องถิ่น

๒ ยุทธศาสตร์การพัฒนาด้านเศรษฐกิจ

๒.๒ แผนงานการศาสนา วัฒนธรรมและนันทนาการ

| ที่ | โครงการ | วัตถุประสงค์ | เป้าหมาย (ผลผลิตโครงการ) | งบประมาณและที่มา | | | | | ตัวชี้วัด (KPI) | ผลที่คาดว่าจะ ได้รับ | หน่วยงาน ที่รับผิดชอบ |
|-----|---|--|--|------------------|------|---------|---------|---------|---------------------------------|--|--------------------------|
| | | | | ๒๕๖๖ | ๒๕๖๗ | ๒๕๖๘ | ๒๕๖๙ | ๒๕๗๐ | | | |
| ๑ | โครงการจัดงานส่งเสริมการท่องเที่ยววันน้ำพุร้อนหินดาด | เพื่อส่งเสริมการท่องเที่ยว | จัดงานที่น้ำพุร้อน | | | ๓๐๐,๐๐๐ | ๓๐๐,๐๐๐ | ๓๐๐,๐๐๐ | นักท่องเที่ยว | ประชาสัมพันธ์และส่งเสริมการท่องเที่ยว | สำนักปลัด |
| ๒ | โครงการเช่าสถานที่เพื่อใช้จอดรถนักท่องเที่ยว บริเวณใกล้เคียงกับน้ำพุร้อน | เพื่อส่งเสริมการท่องเที่ยว | เช่าพื้นที่บริเวณใกล้กับน้ำพุร้อน | | | ๒๐๐,๐๐๐ | ๒๐๐,๐๐๐ | ๒๐๐,๐๐๐ | ที่จอดรถ | นักท่องเที่ยวได้รับการบริการ | สำนักปลัด |
| ๓ | โครงการปรับปรุงภูมิทัศน์หน้าวัดหินดาด เพื่อเป็นแหล่งพักผ่อนใจของประชาชน หมู่ที่ ๓ | เพื่อมีสิ่งแวดล้อมที่ดีและมีภูมิทัศน์น่าอยู่สวยงาม | จัดทำสวนย่อม และตกแต่งภูมิทัศน์ ฯลฯ | | | ๒๐๐,๐๐๐ | | | ปรับปรุงภูมิทัศน์วัดหินดาด | เพื่อสิ่งแวดล้อมที่ดีมีภูมิทัศน์สวยงาม | สำนักปลัด |
| ๔ | โครงการปลูกป่าชุมชนบริเวณเขาจันทร์หงาย (และสาธารณชนอื่นๆภายในหมู่ที่ ๗) | เพื่อมีสิ่งแวดล้อมที่ดีและมีภูมิทัศน์น่าอยู่สวยงาม | ปลูกต้นไม้ จัดสวน ปรับภูมิทัศน์ ฯลฯ | | | | | ๔๐,๐๐๐ | ปลูกต้นไม้ จัดสวน ปรับภูมิทัศน์ | เพื่อสิ่งแวดล้อมที่ดีมีภูมิทัศน์สวยงาม | สำนักปลัด |
| ๕ | โครงการปรับปรุงภูมิทัศน์ในหมู่ที่ ๗ บ้านดงไคร้ | เพื่อมีสิ่งแวดล้อมที่ดีและมีภูมิทัศน์น่าอยู่สวยงาม | จัดทำสวนย่อม และปลูกไม้ดอกไม้ประดับตกแต่งภูมิทัศน์ ฯลฯ | | | ๑๐๐,๐๐๐ | | | ปรับปรุงภูมิทัศน์วัดหินดาด | เพื่อสิ่งแวดล้อมที่ดีมีภูมิทัศน์สวยงาม | สำนักปลัด |

ก. ยุทธศาสตร์จังหวัดที่ ๑ ส่งเสริมการศูนย์กลางการท่องเที่ยวที่เป็นมิตรกับสิ่งแวดล้อมและวิถีวัฒนธรรมชุมชนอย่างยั่งยืน

ข. ยุทธศาสตร์การพัฒนาขององค์กรปกครองส่วนท้องถิ่นเขตจังหวัดกาญจนบุรี ยุทธศาสตร์การพัฒนาที่ ๕ ยุทธศาสตร์การพัฒนาด้านศาสนา ศิลปะ วัฒนธรรมและประเพณีท้องถิ่น

๒ ยุทธศาสตร์การพัฒนาด้านเศรษฐกิจ

๒.๒ แผนงานการศาสนา วัฒนธรรมและนันทนาการ

| ที่ | โครงการ | วัตถุประสงค์ | เป้าหมาย (ผลผลิตโครงการ) | งบประมาณและที่มา | | | | | ตัวชี้วัด (KPI) | ผลที่คาดว่าจะได้รับ | หน่วยงาน ที่รับผิดชอบ |
|-----|--|--|--|------------------|------|-----------|-----------|---------|----------------------|---|--------------------------|
| | | | | ๒๕๖๖ | ๒๕๖๗ | ๒๕๖๘ | ๒๕๖๙ | ๒๕๗๐ | | | |
| ๖ | โครงการจัดทำป้าย และซุ้ม หมู่ที่ ๗ | เพื่อมีสิ่งแวดล้อมที่ดี และมีภูมิทัศน์ที่สวยงาม | จัดทำสวนย่อม, ซุ้ม ป้ายฉายลักษณ์ ตกแต่งภูมิทัศน์ ฯลฯ | | | | ๑๐๐,๐๐๐ | | ซุ้มทางเข้า หมู่บ้าน | เพื่อ สิ่งแวดล้อมที่ดี มีภูมิทัศน์ สวยงาม | สำนักปลัด |
| ๗ | โครงการก่อสร้างลานกีฬา ในหมู่บ้าน หมู่ ๖ บ้านกุยมั่ง | เพื่อส่งเสริมการออกกำลังกายของเด็กให้ | มีสนามออกกำลังกายกลางแจ้ง | | | | | ๕๐๐,๐๐๐ | ลานกีฬา | เด็กภายในตำบล | กองช่าง |
| ๘ | โครงการก่อสร้างบันไดขึ้นถ้ำ เขาจันทร์หงายและปลูกป่าที่ สวนสาธารณะเขาจันทร์ หงาย หมู่ ๗ | เพื่อเพิ่มความ ปลอดภัยและฟื้นฟู แหล่งธรรมชาติเพื่อ เพิ่มความสวยงาม | บันไดขึ้นถ้ำและ แหล่งธรรมชาติที่ สวยงาม | | | ๔๐๐,๐๐๐ | | | ปรับปรุง ภูมิทัศน์ | ความปลอดภัย และ ความ สวยงาม | กองช่าง |
| ๙ | โครงการก่อสร้างลานกีฬา หมู่ที่ ๒ | เพื่อส่งเสริมการออกกำลังกายของ ประชาชนให้มีสุขภาพ แข็งแรง | ลานกีฬา จำนวน ๑ แห่ง | | | | ๓,๐๐๐,๐๐๐ | | ลานกีฬา | ประชาชนมี สุขภาพที่ดี | กองช่าง |
| ๑๐ | โครงการก่อสร้างสนาม ฟุตบอล หมู่ ๖ บ้านกุยมั่ง | เพื่อส่งเสริมการออกกำลังกายของ ประชาชนให้มีสุขภาพ แข็งแรง | สนามกีฬาพื้น คอนกรีต | | | ๑,๐๐๐,๐๐๐ | | | สนามกีฬา | ประชาชนมี อุปกรณ์ออกกำลังกาย | กองช่าง |

รายละเอียดโครงการพัฒนา

แผนพัฒนาท้องถิ่นห้าปี (พ.ศ. ๒๕๖๖ - ๒๕๗๐) ปรับปรุง แก้ไข เพิ่มเติม เปลี่ยนแปลง (ฉบับที่ ๒)

แบบ ผ.๐๒

องค์การบริหารส่วนตำบลหินดาด อำเภอทองผาภูมิ จังหวัดกาญจนบุรี

ก. ยุทธศาสตร์จังหวัดที่ ๓ ส่งเสริมความเป็นเมืองน่าอยู่

ข. ยุทธศาสตร์การพัฒนาขององค์กรปกครองส่วนท้องถิ่นในเขตจังหวัดกาญจนบุรี ยุทธศาสตร์การพัฒนา ที่ ๓ ยุทธศาสตร์พัฒนาด้านสังคม

๓. ยุทธศาสตร์พัฒนาด้านสังคม

๓.๑ แผนงานสังคมสงเคราะห์

| ที่ | โครงการ | วัตถุประสงค์ | เป้าหมาย (ผลผลิตโครงการ) | งบประมาณและที่มา | | | | | ตัวชี้วัด (KPI) | ผลที่คาดว่าจะ ได้รับ | หน่วยงาน ที่รับผิดชอบ |
|-----|---|--|---|------------------|------|---------|---------|---------|---------------------|--|--------------------------|
| | | | | ๒๕๖๖ | ๒๕๖๗ | ๒๕๖๘ | ๒๕๖๙ | ๒๕๗๐ | | | |
| ๑ | โครงการกองทุน สวัสดิการชุมชน ตำบล หินดาด | เพื่อสงเคราะห์แก่ผู้ด้อย โอกาสและเป็นทุนหมุนเวียน | อุดหนุน งบประมาณ | | | ๔๐๐,๐๐๐ | ๔๐๐,๐๐๐ | ๔๐๐,๐๐๐ | กองทุนฯ | ประชาชนมี เงินหมุนเวียน และลงทุน | สำนักปลัด |
| ๒ | โครงการจัดการรถรับส่ง นักเรียนที่ยากจน ภายใน ตำบลหินดาด | เพื่อสงเคราะห์นักเรียนที่ ยากจน | รถรับส่งนักเรียน ตำบลหินดาด | | | ๑๐๐,๐๐๐ | ๑๐๐,๐๐๐ | ๑๐๐,๐๐๐ | รถ นักเรียน | ลดรายจ่ายของ ผู้ปกครอง | สำนักปลัด |
| ๓ | โครงการเพิ่มพูนศักยภาพ ผู้สูงอายุตำบลหินดาด และชมรมผู้สูงอายุตำบล หินดาด | เพื่อเป็นการดูแลเอาใจใส่ ผู้สูงอายุให้มีสุขภาพกายใจดี | เพิ่มพูนศักยภาพ ผู้สูงอายุ | | | ๕๐๐,๐๐๐ | ๕๐๐,๐๐๐ | ๕๐๐,๐๐๐ | ศึกษาดู งาน | คุณภาพชีวิตดี ขึ้น | สำนักปลัด |
| ๔ | โครงการจัดงานวันเด็ก แห่งชาติ | เพื่อส่งเสริมและให้ ความสำคัญกับอนาคตชาติ | อาหารเครื่องดื่ม ของเล่น เครื่อง เขียน | | | ๕๐,๐๐๐ | ๕๐,๐๐๐ | ๕๐,๐๐๐ | งานวัน เด็ก | เด็กได้รับ ความสุข | สำนักปลัด |
| ๕ | โครงการเสริมสร้าง ครอบครัวอบอุ่นเข้มแข็ง | เพื่อส่งเสริมสถาบัน ครอบครัวให้เข้มแข็ง | ส่งเสริมการ อบรม จัดกิจกรรม | | | ๒๐,๐๐๐ | ๒๐,๐๐๐ | ๒๐,๐๐๐ | ผู้ร่วม อบรม | ครอบครัว เข้มแข็ง | สำนักปลัด |
| ๖ | โครงการสภาเด็กและ เยาวชนตำบลหินดาด | เพื่อส่งเสริมประชาธิปไตย และการมีส่วนร่วมของเด็ก และเยาวชน | เด็กและเยาวชนที่ เข้าร่วมโครงการ ไม่ต่ำกว่า ๓๐ คน | | | ๒๐,๐๐๐ | ๒๐,๐๐๐ | ๒๐,๐๐๐ | อุดหนุน งบประมาณ | เด็กและ เยาวชนได้รับ การส่งเสริม | สำนักปลัด |

ก. ยุทธศาสตร์จังหวัดที่ ๓ ส่งเสริมความเป็นเมืองน่าอยู่

ข. ยุทธศาสตร์การพัฒนาขององค์กรปกครองส่วนท้องถิ่นในเขตจังหวัดกาญจนบุรี ยุทธศาสตร์การพัฒนา ที่ ๓ ยุทธศาสตร์การพัฒนาด้านสังคม

๓. ยุทธศาสตร์การพัฒนาด้านสังคม

๓.๑ แผนงานสังคมสงเคราะห์

| ที่ | โครงการ | วัตถุประสงค์ | เป้าหมาย (ผลผลิตโครงการ) | งบประมาณและที่มา | | | | | ตัวชี้วัด (KPI) | ผลที่คาดว่าจะ ได้รับ | หน่วยงาน ที่รับผิดชอบ |
|-----|---|--|--|------------------|------|---------|--------|--------|-------------------------|---|--------------------------|
| | | | | ๒๕๖๖ | ๒๕๖๗ | ๒๕๖๘ | ๒๕๖๙ | ๒๕๗๐ | | | |
| ๗ | โครงการส่งเสริมสิทธิมนุษยชนชาติ | เพื่อปกป้องคุ้มครองศักดิ์ศรีความเป็นมนุษย์ | การดำเนินงานในรูปแบบต่างๆ เช่น ให้ความช่วยเหลือเบื้องต้น | | | ๓๐,๐๐๐ | ๓๐,๐๐๐ | ๓๐,๐๐๐ | อุดหนุนงบประมาณ | ผู้ที่ตกทุกข์ได้รับการช่วยเหลือให้ทุเลาจากการถูกกระทำ | สำนักปลัด |
| ๘ | โครงการฝึกอาชีพผู้พิการภายในตำบลหินดาด | เพื่อเพิ่มรายได้ให้กับผู้พิการ | ฝึกอบรมอาชีพจำนวน ๑ ครั้ง | | | ๒๐,๐๐๐ | ๒๐,๐๐๐ | ๒๐,๐๐๐ | ผู้ร่วมอบรมจำนวน ๕๐ คน | ผู้พิการมีอาชีพเสริมเพื่อสร้างรายได้ | สำนักปลัด |
| ๙ | โครงการจัดสวัสดิการผู้สูงอายุภายในตำบลหินดาด | เพื่อเพิ่มรายได้ให้กับผู้สูงอายุ | ฝึกอบรมอาชีพจำนวน ๑ ครั้ง | | | ๔๐,๐๐๐ | ๔๐,๐๐๐ | ๔๐,๐๐๐ | ผู้ร่วมอบรมจำนวน ๑๐๐ คน | ผู้สูงอายุมีอาชีพเสริมเพื่อสร้างรายได้ | สำนักปลัด |
| ๑๐ | โครงการปรับปรุงซ่อมแซม ต่อเติม ศาลาอเนกประสงค์ รพ.สต. บ้านหินดาดตะวันตก หมู่ที่ ๔ | เพื่อให้มีสถานที่ในการส่งเสริมกิจกรรมผู้สูงอายุ และการมีส่วนร่วมของประชาชน | ต่อเติมปรับปรุงศาลาผู้สูงอายุภายในตำบล | | | ๔๐๐,๐๐๐ | | | มีศาลาในหมู่บ้าน | สถานที่มีความพร้อมในการจัดกิจกรรมผู้สูงอายุ | กองช่าง |
| ๑๑ | โครงการก่อสร้างอาคารจอดรถบริเวณป้อมหินดาด หมู่ที่ ๖ | เพื่อให้มีอาคารสถานที่จอดรถภายในตำบล | อุดหนุนงบประมาณ | | | | | | อาคารจอดรถ ๑ แห่ง | มีสถานที่จอดรถป้อมหินดาด หมู่ที่ ๖ | กองช่าง |

ก. ยุทธศาสตร์จังหวัดที่ ๓ ส่งเสริมความเป็นเมืองน่าอยู่

ข. ยุทธศาสตร์การพัฒนาขององค์กรปกครองส่วนท้องถิ่นในเขตจังหวัดกาญจนบุรี ยุทธศาสตร์การพัฒนา ที่ ๓ ยุทธศาสตร์การพัฒนาด้านสังคม

๓. ยุทธศาสตร์การพัฒนาด้านสังคม

๓.๑ แผนงานสังคมสงเคราะห์

| ที่ | โครงการ | วัตถุประสงค์ | เป้าหมาย (ผลผลิตโครงการ) | งบประมาณและที่มา | | | | | ตัวชี้วัด (KPI) | ผลที่คาดว่าจะได้รับ | หน่วยงาน ที่รับผิดชอบ |
|-----|--|--|--|------------------|------|---------|---------|---------|--|---|--------------------------|
| | | | | ๒๕๖๖ | ๒๕๖๗ | ๒๕๖๘ | ๒๕๖๙ | ๒๕๗๐ | | | |
| ๑๒ | โครงการพัฒนาสตรีและเสริมสร้างความเข้มแข็งของครอบครัว | เพื่อให้ความรู้สิทธิหน้าที่ของคนในครอบครัว หลักการปฏิบัติตน ส่งเสริม | ครอบครัวในชุมชนเขตอบต. หินดาด | | | ๒๕,๐๐๐ | ๒๕,๐๐๐ | ๒๕,๐๐๐ | ประชาชนได้รับพึงพอใจเพิ่มขึ้นร้อยละ ๘๐ | ครอบครัวมีความสุขจิตใจที่ดี ครอบครัวรู้สิทธิและหน้าที่ของตนในการดำรงชีวิต | กองช่าง |
| ๑๓ | สนับสนุนศูนย์ช่วยเหลือประชาชนตำบลหินดาด | เพื่อช่วยเหลือประชาชนที่ได้รับความเดือดร้อน | ประชาชน ตำบล หินดาด | | | ๔๐๐,๐๐๐ | ๔๐๐,๐๐๐ | ๔๐๐,๐๐๐ | จำนวนประชาชน | ประชาชนได้รับความยุติธรรม | กองคลัง |
| ๑๔ | โครงการปรับปรุงซ่อมแซม ต่อเติม ศาลาอเนกประสงค์ รพ.สต. บ้านกุยมั่ง หมู่ที่๗ | เพื่อให้มีสถานที่ในการส่งเสริมกิจกรรมผู้สูงอายุ และการมีส่วนร่วมของประชาชน | ต่อเติมปรับปรุง ศาลาผู้สูงอายุ ภายในตำบล | | | ๔๐๐,๐๐๐ | | | อาคารที่ปรับปรุง | สถานที่มีความพร้อมในการจัดกิจกรรมผู้สูงอายุ | กองช่าง |

รายละเอียดโครงการพัฒนา
แผนพัฒนาท้องถิ่นห้าปี (พ.ศ. ๒๕๖๖ - ๒๕๗๐) ปรับปรุง แก้ไข เพิ่มเติม เปลี่ยนแปลง (ฉบับที่ ๒)
องค์การบริหารส่วนตำบลหินดาด อำเภอทองผาภูมิ จังหวัดกาญจนบุรี

แบบ ผ.๐๒

- ก. ยุทธศาสตร์จังหวัดที่ ๓ ส่งเสริมความเป็นเมืองน่าอยู่
 ข. ยุทธศาสตร์การพัฒนาขององค์กรปกครองส่วนท้องถิ่นเขตจังหวัดกาญจนบุรี ยุทธศาสตร์การพัฒนาที่ ๓ ยุทธศาสตร์การพัฒนาด้านสังคม
 ๓. ยุทธศาสตร์การพัฒนาด้านสังคม
 ๓.๑ แผนงานสังคมสงเคราะห์

| ที่ | โครงการ | วัตถุประสงค์ | เป้าหมาย (ผลผลิตโครงการ) | งบประมาณและที่มา | | | | | ตัวชี้วัด (KPI) | ผลที่คาดว่าจะ ได้รับ | หน่วยงาน ที่รับผิดชอบ |
|-----|---|--|-----------------------------|------------------|------|--------|--------|--------|--------------------|--|--------------------------|
| | | | | ๒๕๖๖ | ๒๕๖๗ | ๒๕๖๘ | ๒๕๖๙ | ๒๕๗๐ | | | |
| ๑ | อุดหนุนโครงการขอรับการสนับสนุนกิจกรรมกีฬาชาวอำเภอ | เพื่อช่วยเหลือด้านมนุษยธรรมของประชาชนทั่วไป | อุดหนุนงบประมาณ | | | ๑๕,๐๐๐ | ๑๕,๐๐๐ | ๑๕,๐๐๐ | อุดหนุนงบประมาณ | คุณภาพชีวิตดีขึ้น | สำนักปลัด |
| ๒ | อุดหนุนโครงการดำเนินงานตามภารกิจของเหล่ากาชาดจังหวัดกาญจนบุรี | เพื่อช่วยเหลือด้านมนุษยธรรมของประชาชนทั่วไป | อุดหนุนงบประมาณ | | | ๕,๐๐๐ | ๕,๐๐๐ | ๕,๐๐๐ | อุดหนุนงบประมาณ | คุณภาพชีวิตดีขึ้น | สำนักปลัด |
| ๓ | อุดหนุนศูนย์ประสานการปฏิบัติการร่วมร่วม และอำนวยความสะดวกแก่ประชาชนของอปท.ระดับอำเภอทองผาภูมิจังหวัดกาญจนบุรี | เพื่อให้มีสถานที่กลางในการประสานการช่วยเหลือประชาชนด้านต่างๆ พร้อมติดตาม กำกับดูแลงานต่างๆเป็นไปอย่างมีประสิทธิภาพ | ประชาชน | | | ๔๐,๐๐๐ | ๔๐,๐๐๐ | ๔๐,๐๐๐ | จำนวนประชาชน | ประชาชนได้รับความสะดวกในการติดต่องานราชการ | กองคลัง |

รายละเอียดโครงการพัฒนา

แผนพัฒนาท้องถิ่นห้าปี (พ.ศ. ๒๕๖๖ - ๒๕๗๐) ปรับปรุง แก้ไข เพิ่มเติม เปลี่ยนแปลง (ฉบับที่ ๒)

แบบ ผ.๐๒

องค์การบริหารส่วนตำบลหินดาด อำเภอทองผาภูมิ จังหวัดกาญจนบุรี

ก. ยุทธศาสตร์จังหวัดที่ ๑ ส่งเสริมการศูนย์กลางการท่องเที่ยวที่เป็นมิตรกับสิ่งแวดล้อมและวิถีวัฒนธรรมชุมชนอย่างยั่งยืน

ข. ยุทธศาสตร์การพัฒนาขององค์กรปกครองส่วนท้องถิ่นเขตจังหวัดกาญจนบุรี ยุทธศาสตร์การพัฒนาที่ ๕ การพัฒนาด้านศาสนา ศิลปะ วัฒนธรรมและประเพณีท้องถิ่น

๓. ยุทธศาสตร์การพัฒนาด้านสังคม

๓.๒ แผนงานการศาสนา วัฒนธรรมและนันทนาการ

| ที่ | โครงการ | วัตถุประสงค์ | เป้าหมาย (ผลผลิตโครงการ) | งบประมาณและที่มา | | | | | ตัวชี้วัด (KPI) | ผลที่คาดว่าจะ ได้รับ | หน่วยงาน ที่รับผิดชอบ |
|-----|---|----------------------------------|--|------------------|------|---------|---------|---------|--------------------|---------------------------------|--------------------------|
| | | | | ๒๕๖๖ | ๒๕๖๗ | ๒๕๖๘ | ๒๕๖๙ | ๒๕๗๐ | | | |
| ๑ | โครงการฟื้นฟูประเพณีทำ กระยาสาดของ หมู่ที่ ๗ | เพื่ออนุรักษ์วัฒนธรรม ประเพณี | จัดงาน | | | ๑๐,๐๐๐ | | | ผู้ร่วม กิจกรรม | การรักษา วัฒนธรรม ประเพณี | สำนักปลัด |
| ๒ | โครงการรดน้ำดำหัววัน ผู้สูงอายุ | เพื่ออนุรักษ์วัฒนธรรม ประเพณี | จัดงาน | | | ๒๐๐,๐๐๐ | ๒๐๐,๐๐๐ | ๒๐๐,๐๐๐ | ผู้ร่วม กิจกรรม | การรักษา วัฒนธรรม ประเพณี | สำนักปลัด |
| ๓ | โครงการจัดงานวันสงกรานต์ | เพื่ออนุรักษ์วัฒนธรรม ประเพณี | จัดงาน | | | ๒๐๐,๐๐๐ | ๒๐๐,๐๐๐ | ๒๐๐,๐๐๐ | ผู้ร่วม กิจกรรม | การรักษา วัฒนธรรม ประเพณี | สำนักปลัด |
| ๔ | โครงการจัดงานลอยกระทง | เพื่ออนุรักษ์วัฒนธรรม ประเพณี | จัดงานจำนวน ๑ ครั้ง | | | ๑๐๐,๐๐๐ | ๑๐๐,๐๐๐ | ๑๐๐,๐๐๐ | ผู้ร่วม กิจกรรม | การรักษา วัฒนธรรม ประเพณี | สำนักปลัด |
| ๕ | โครงการจัดงานวันสำคัญ ต่างๆ | เพื่ออนุรักษ์วัฒนธรรม ประเพณี | จัดงานวันสำคัญ ของทางราชการ และวัฒนธรรม ประเพณี | | | ๓๐๐,๐๐๐ | ๓๐๐,๐๐๐ | ๓๐๐,๐๐๐ | ผู้ร่วม กิจกรรม | การรักษา วัฒนธรรม ประเพณี | สำนักปลัด |
| ๖ | โครงการอนุรักษ์วัฒนธรรม ไทย - รามัญ | เพื่ออนุรักษ์วัฒนธรรม ประเพณี | จัดงาน งบประมาณ | | | ๒๐,๐๐๐ | ๒๐,๐๐๐ | ๒๐,๐๐๐ | ผู้ร่วม กิจกรรม | การรักษา วัฒนธรรม ประเพณี | สำนักปลัด |

ก. ยุทธศาสตร์จังหวัดที่ ๑ ส่งเสริมการศูนย์กลางการท่องเที่ยวที่เป็นมิตรกับสิ่งแวดล้อมและวิถีวัฒนธรรมชุมชนอย่างยั่งยืน

ข. ยุทธศาสตร์การพัฒนาขององค์กรปกครองส่วนท้องถิ่นเขตจังหวัดกาญจนบุรี ยุทธศาสตร์การพัฒนาที่ ๕ การพัฒนาด้านศาสนา ศิลปะ วัฒนธรรมและประเพณีท้องถิ่น

๓. ยุทธศาสตร์การพัฒนาด้านสังคม

๓.๒ แผนงานการศาสนา วัฒนธรรมและนันทนาการ

| ที่ | โครงการ | วัตถุประสงค์ | เป้าหมาย (ผลผลิตโครงการ) | งบประมาณและที่มา | | | | | ตัวชี้วัด (KPI) | ผลที่คาดว่าจะ ได้รับ | หน่วยงาน ที่รับผิดชอบ |
|-----|---|---|---|------------------|------|-----------|-----------|-----------|------------------------------------|-----------------------------|--------------------------|
| | | | | ๒๕๖๖ | ๒๕๖๗ | ๒๕๖๘ | ๒๕๖๙ | ๒๕๗๐ | | | |
| ๗ | โครงการก่อสร้างสนามฟุตบอล ภายในตำบลหินดาด | เพื่อส่งเสริมการออกกำลังกายของประชาชนให้มีสุขภาพแข็งแรง | ลานกีฬาฟุตบอล ภายในตำบลหินดาด | | | ๑,๐๐๐,๐๐๐ | ๑,๐๐๐,๐๐๐ | ๑,๐๐๐,๐๐๐ | สนาม ฟุตบอล | ประชาชนมีอุปกรณ์ออกกำลังกาย | กองช่าง |
| ๘ | โครงการก่อสร้างสนามกีฬาเอนกประสงค์ (สนามฟุตบอล) หมู่ที่ ๒ บ้านหม่องกะลา | เพื่อส่งเสริมการออกกำลังกายของประชาชนให้มีสุขภาพแข็งแรง | ลานกีฬาฟุตบอล ๑ แห่ง | | | ๕,๐๐๐,๐๐๐ | | | สนาม ฟุตบอล | ประชาชนมีอุปกรณ์ออกกำลังกาย | กองช่าง |
| ๙ | โครงการก่อสร้างลานออกกำลังกายเอนกประสงค์ หมู่ ๕ (ที่ทำการองค์การบริหารส่วนตำบลหินดาด) | เพื่อส่งเสริมการออกกำลังกายของประชาชนให้มีสุขภาพแข็งแรง | ลานกีฬา พร้อมอุปกรณ์ออกกำลังกายกลางแจ้ง | | | ๑,๐๐๐,๐๐๐ | | | ลานกีฬา | ประชาชนมีอุปกรณ์ออกกำลังกาย | กองช่าง |
| ๑๐ | โครงการจัดการแข่งขันกีฬาด้านยาเสพติด | เพื่อให้มีกิจกรรมในการเป็นเครื่องมือต้านยาเสพติด | จัดการแข่งขันกีฬา | | | ๔๕๐,๐๐๐ | ๔๕๐,๐๐๐ | ๔๕๐,๐๐๐ | ผู้ร่วมกิจกรรม | ประชาชนมีสุขภาพดี | สำนักปลัด |
| ๑๑ | โครงการส่งนักกีฬาเข้าร่วมการแข่งขัน | เพื่อเป็นการส่งเสริมการออกกำลังกายแก่ประชาชน | ส่งประชาชน พนักงาน ข้าราชการท้องถิ่น | | | ๑๕๐,๐๐๐ | ๑๕๐,๐๐๐ | ๑๕๐,๐๐๐ | การร่วมแข่งขันกีฬา | ประชาชนสุขภาพแข็งแรง | สำนักปลัด |
| ๑๒ | โครงการก่อสร้างสนามเด็กเล่น หมู่ที่ ๕ | เพื่อส่งเสริมการออกกำลังกายของเด็กให้มีสุขภาพแข็งแรง | มีสนามออกกำลังกายกลางแจ้ง | | | | | | สนามเด็กเล่น | เด็กภายในตำบลสุขภาพแข็งแรง | สำนักปลัด |
| ๑๓ | โครงการจัดซื้อเครื่องออกกำลังกายและอุปกรณ์ด้านกีฬา หมู่ที่ ๒ | เพื่อส่งเสริมการออกกำลังกายของประชาชนให้มีสุขภาพแข็งแรง | เครื่องออกกำลังกายพร้อมอุปกรณ์กีฬา | | | | ๕๐๐,๐๐๐ | | เครื่องออกกำลังกายพร้อมอุปกรณ์กีฬา | ประชาชนมีเครื่องออกกำลังกาย | กองช่าง |

ก. ยุทธศาสตร์จังหวัดที่ ๑ ส่งเสริมการศูนย์กลางการท่องเที่ยวที่เป็นมิตรกับสิ่งแวดล้อมและวิถีวัฒนธรรมชุมชนอย่างยั่งยืน

ข. ยุทธศาสตร์การพัฒนาขององค์กรปกครองส่วนท้องถิ่นเขตจังหวัดกาญจนบุรี ยุทธศาสตร์การพัฒนาที่ ๕ การพัฒนาด้านศาสนา ศิลปะ วัฒนธรรมและประเพณีท้องถิ่น

๓. ยุทธศาสตร์การพัฒนาด้านสังคม

๓.๒ แผนงานการศาสนา วัฒนธรรมและนันทนาการ

| ที่ | โครงการ | วัตถุประสงค์ | เป้าหมาย (ผลผลิตโครงการ) | งบประมาณและที่มา | | | | | ตัวชี้วัด (KPI) | ผลที่คาดว่าจะ ได้รับ | หน่วยงาน ที่รับผิดชอบ |
|-----|--|---|--|------------------|------|-----------|-----------|--------|--------------------|---|--------------------------|
| | | | | ๒๕๖๖ | ๒๕๖๗ | ๒๕๖๘ | ๒๕๖๙ | ๒๕๗๐ | | | |
| ๑๔ | โครงการก่อสร้างลานออกกำลังกายมีหลังคาพร้อมเครื่องออกกำลังกาย หมู่ที่ ๘ | เพื่อส่งเสริมการออกกำลังกายของประชาชนให้มีสุขภาพแข็งแรง | สถานที่ออกกำลังกาย | | | ๔๐๐,๐๐๐ | | | สถานที่ออกกำลังกาย | ประชาชนมีอุปกรณ์ออกกำลังกาย | กองช่าง |
| ๑๕ | โครงการจัดการแข่งขันกีฬาฟุตบอล ๙ คน | เพื่อส่งเสริมการออกกำลังกายของประชาชนให้มีสุขภาพแข็งแรง | จัดการแข่งขันกีฬา | | | ๕๐,๐๐๐ | ๕๐,๐๐๐ | ๕๐,๐๐๐ | ผู้ร่วมแข่งขันกีฬา | ประชาชนมีสุขภาพแข็งแรง | สำนักปลัด |
| ๑๖ | โครงการสืบสานประเพณีผูกข้อมือ ของชาวกระเหรี่ยง ในชุมชนตำบลหินดาด | เพื่ออนุรักษ์วัฒนธรรมประเพณี | จัดงานสืบสานประเพณีผูกข้อมือของชาวกระเหรี่ยง | | | ๑๐,๐๐๐ | | | ผู้ร่วมกิจกรรม | การรักษาวัฒนธรรมประเพณี | สำนักปลัด |
| ๑๗ | โครงการฝึกอบรมมัคคุเทศน์น้อยตำบลหินดาด | เพื่อเพิ่มศักยภาพของของเด็กในตำบลหินดาด | การฝึกอบรมให้ความรู้เกี่ยวกับแหล่งท่องเที่ยว | | | | ๒๐,๐๐๐ | | ผู้ร่วมกิจกรรม | เด็กในตำบลหินดาดมีความรู้เกี่ยวกับแหล่งท่องเที่ยว | สำนักปลัด |
| ๑๘ | โครงการก่อสร้างลานกีฬาในพื้นที่สาธารณะ หมู่ที่ ๑ บ้านวังหิน | เพื่อส่งเสริมการออกกำลังกายของประชาชนให้มีสุขภาพแข็งแรง | ลานกีฬา | | | | ๑,๐๐๐,๐๐๐ | | ลานกีฬา | ประชาชนมีพื้นที่ออกกำลังกาย | กองช่าง |
| ๑๙ | โครงการก่อสร้างลานกีฬาในพื้นที่สาธารณะ หมู่ที่ ๒ บ้านหม่องกะลา | เพื่อส่งเสริมการออกกำลังกายของประชาชนให้มีสุขภาพแข็งแรง | ลานกีฬา | | | ๑,๐๐๐,๐๐๐ | | | ลานกีฬา | ประชาชนมีพื้นที่ออกกำลังกาย | กองช่าง |
| ๒๐ | โครงการก่อสร้างลานกีฬาในพื้นที่สาธารณะ หมู่ที่ ๓ บ้านหินดาดตะวันตก | เพื่อส่งเสริมการออกกำลังกายของประชาชนให้มีสุขภาพแข็งแรง | ลานกีฬา | | | | ๑,๐๐๐,๐๐๐ | | ลานกีฬา | ประชาชนมีพื้นที่ออกกำลังกาย | กองช่าง |

ก. ยุทธศาสตร์จังหวัดที่ ๑ ส่งเสริมการศูนย์กลางการท่องเที่ยวที่เป็นมิตรกับสิ่งแวดล้อมและวิถีวัฒนธรรมชุมชนอย่างยั่งยืน

ข. ยุทธศาสตร์การพัฒนาขององค์กรปกครองส่วนท้องถิ่นเขตจังหวัดกาญจนบุรี ยุทธศาสตร์การพัฒนาที่ ๕ การพัฒนาด้านศาสนา ศิลปะ วัฒนธรรมและประเพณีท้องถิ่น

๓. ยุทธศาสตร์การพัฒนาด้านสังคม

๓.๒ แผนงานการศาสนา วัฒนธรรมและนันทนาการ

| ที่ | โครงการ | วัตถุประสงค์ | เป้าหมาย (ผลผลิตโครงการ) | งบประมาณและที่มา | | | | | ตัวชี้วัด (KPI) | ผลที่คาดว่าจะ ได้รับ | หน่วยงาน ที่รับผิดชอบ |
|-----|---|---|-----------------------------|------------------|------|-----------|-----------|-----------|--------------------|---------------------------------|--------------------------|
| | | | | ๒๕๖๖ | ๒๕๖๗ | ๒๕๖๘ | ๒๕๖๙ | ๒๕๗๐ | | | |
| ๒๑ | โครงการก่อสร้างลานกีฬา ในพื้นที่สาธารณะ หมู่ที่ ๔ บ้านหนองพลู | เพื่อส่งเสริมการออกกำลังกาย ของประชาชนให้มี สุขภาพแข็งแรง | ลานกีฬา | | | | | ๑,๐๐๐,๐๐๐ | ลานกีฬา | ประชาชนมี พื้นที่ออกกำลังกาย | กองช่าง |
| ๒๒ | โครงการก่อสร้างลานกีฬา ในพื้นที่สาธารณะ หมู่ที่ ๕ บ้านหินดาดคะออก | เพื่อส่งเสริมการออกกำลังกาย ของประชาชนให้มี สุขภาพแข็งแรง | ลานกีฬา | | | | ๑,๐๐๐,๐๐๐ | | ลานกีฬา | ประชาชนมี พื้นที่ออกกำลังกาย | กองช่าง |
| ๒๓ | โครงการก่อสร้างลานกีฬา ในพื้นที่สาธารณะ หมู่ที่ ๖ บ้านกุยมั่ง | เพื่อส่งเสริมการออกกำลังกาย ของประชาชนให้มี สุขภาพแข็งแรง | ลานกีฬา | | | ๑,๐๐๐,๐๐๐ | | | ลานกีฬา | ประชาชนมี พื้นที่ออกกำลังกาย | กองช่าง |
| ๒๔ | โครงการก่อสร้างลานกีฬา ในพื้นที่สาธารณะ หมู่ที่ ๗ บ้านดงโคร่ง | เพื่อส่งเสริมการออกกำลังกาย ของประชาชนให้มี สุขภาพแข็งแรง | ลานกีฬา | | | | ๑,๐๐๐,๐๐๐ | | ลานกีฬา | ประชาชนมี พื้นที่ออกกำลังกาย | กองช่าง |
| ๒๕ | โครงการก่อสร้างลานกีฬา ในพื้นที่สาธารณะ หมู่ที่ ๘ บ้านวังผาตาด | เพื่อส่งเสริมการออกกำลังกาย ของประชาชนให้มี สุขภาพแข็งแรง | ลานกีฬา | | | | | ๑,๐๐๐,๐๐๐ | ลานกีฬา | ประชาชนมี พื้นที่ออกกำลังกาย | กองช่าง |

รายละเอียดโครงการพัฒนา

แผนพัฒนาท้องถิ่นห้าปี (พ.ศ. ๒๕๖๖ - ๒๕๗๐) ปรับปรุง แก้ไข เพิ่มเติม เปลี่ยนแปลง (ฉบับที่ ๒)

แบบ ผ.๐๒

องค์การบริหารส่วนตำบลหินตาด อำเภอทองผาภูมิ จังหวัดกาญจนบุรี

ก. ยุทธศาสตร์จังหวัดที่ ๑ ส่งเสริมการศูนย์กลางการท่องเที่ยวที่เป็นมิตรกับสิ่งแวดล้อมและวิถีวัฒนธรรมชุมชนอย่างยั่งยืน

ข. ยุทธศาสตร์การพัฒนาขององค์การปกครองส่วนท้องถิ่นเขตจังหวัดกาญจนบุรี ยุทธศาสตร์การพัฒนาที่ ๕ ยุทธศาสตร์การพัฒนาด้านศาสนา ศิลปะ วัฒนธรรมและประเพณีท้องถิ่น

๓. ยุทธศาสตร์การพัฒนาด้านสังคม

๓.๒ แผนงานการศาสนา วัฒนธรรมและนันทนาการ

| ที่ | โครงการ | วัตถุประสงค์ | เป้าหมาย (ผลผลิตโครงการ) | งบประมาณและที่มา | | | | | ตัวชี้วัด (KPI) | ผลที่คาดว่าจะได้รับ | หน่วยงาน ที่รับผิดชอบ |
|-----|--|--|-----------------------------|------------------|------|---------|---------|---------|-----------------------------|---------------------------------|--------------------------|
| | | | | ๒๕๖๖ | ๒๕๖๗ | ๒๕๖๘ | ๒๕๖๙ | ๒๕๗๐ | | | |
| ๑ | อุดหนุนโครงการบรรพชา เณรภาคฤดูร้อน | เพื่อเทิดพระเกียรติ พระบาทสมเด็จพระ เจ้าอยู่หัวฯและให้ใช้เวลา ว่างให้เกิดประโยชน์ | งบประมาณในการ จัดงาน | | | ๒๐๐,๐๐๐ | ๒๐๐,๐๐๐ | ๒๐๐,๐๐๐ | อุดหนุน งบประมาณ อื่น | การรักษา วัฒนธรรม ประเพณี | สำนักปลัด |
| ๒ | อุดหนุนโครงการจัดงานรัฐ พิธี อนุรักษ์และบำรุงรักษา ศิลปะ จารีตประเพณี อำเภอทองผาภูมิ | เพื่ออนุรักษ์วัฒนธรรม ประเพณี | อุดหนุนงบประมาณ | | | ๒๐,๐๐๐ | ๒๐,๐๐๐ | ๒๐,๐๐๐ | อุดหนุน งบประมาณ อื่น | การรักษา วัฒนธรรม ประเพณี | สำนักปลัด |
| ๓ | อุดหนุนโครงการ วันเฉลิม พระชนพรรษา พระบาทสมเด็จพระ เจ้าอยู่หัว ๕ ธันวาคม ๒๕๕๙ ของอำเภอ | เพื่อให้ประชาชนได้ แสดงออกถึงความจงรักภักดี | งบประมาณ | | | ๑๐,๐๐๐ | ๑๐,๐๐๐ | ๑๐,๐๐๐ | อุดหนุน งบประมาณ อื่น | ความรัก ความ สามัคคี | สำนักปลัด |
| ๔ | อุดหนุนโครงการอบรม คุณธรรมจริยธรรมของกลุ่ม | เพื่ออบรมให้นักเรียนมี ความตระหนักในบาปบุญ | อบรมนักเรียน | | | ๔๐,๐๐๐ | ๔๐,๐๐๐ | ๔๐,๐๐๐ | อุดหนุน งบประมาณ | นักเรียนมี คุณธรรม | สำนักปลัด |
| ๕ | อุดหนุนโครงการจัดงาน วัน เฉลิมพระชนพรรษาสมเด็จพระ นางเจ้าฯ ๑๒ สิงหาคม ๒๕๖๐ ของอำเภอ | เพื่อให้ประชาชนได้ แสดงออกถึงความจงรักภักดี | งบประมาณ | | | ๑๐,๐๐๐ | ๑๐,๐๐๐ | ๑๐,๐๐๐ | อุดหนุน งบประมาณ อื่น | ความรัก ความ สามัคคี | สำนักปลัด |

ก. ยุทธศาสตร์จังหวัดที่ ๑ ส่งเสริมการศูนย์กลางการท่องเที่ยวที่เป็นมิตรกับสิ่งแวดล้อมและวิถีวัฒนธรรมชุมชนอย่างยั่งยืน

ข. ยุทธศาสตร์การพัฒนาขององค์กรปกครองส่วนท้องถิ่นเขตจังหวัดกาญจนบุรี ยุทธศาสตร์การพัฒนาที่ ๕ ยุทธศาสตร์การพัฒนาด้านศาสนา ศิลปะ วัฒนธรรมและประเพณีท้องถิ่น

๓. ยุทธศาสตร์การพัฒนาด้านสังคม

๓.๒ แผนงานการศาสนา วัฒนธรรมและนันทนาการ

| ที่ | โครงการ | วัตถุประสงค์ | เป้าหมาย (ผลผลิตโครงการ) | งบประมาณและที่มา | | | | | ตัวชี้วัด (KPI) | ผลที่คาดว่าจะได้รับ | หน่วยงาน ที่รับผิดชอบ |
|-----|---|--|-----------------------------|------------------|------|--------|--------|--------|-----------------------------|---------------------------------|--------------------------|
| | | | | ๒๕๖๖ | ๒๕๖๗ | ๒๕๖๘ | ๒๕๖๙ | ๒๕๗๐ | | | |
| ๖ | อุดหนุนโครงการกีฬากลุ่มโรงเรียนในตำบลหินดาด | เพื่อส่งเสริมการออกกำลังกายของนักเรียน | งบประมาณ | | | ๕๐,๐๐๐ | ๕๐,๐๐๐ | ๕๐,๐๐๐ | อุดหนุน งบประมาณ อื่น | เด็กนักเรียนมี สุขภาพแข็งแรง | สำนักปลัด |

รายละเอียดโครงการพัฒนา

แผนพัฒนาท้องถิ่นห้าปี (พ.ศ. ๒๕๖๖ - ๒๕๗๐) ปรับปรุง แก้ไข เพิ่มเติม เปลี่ยนแปลง (ฉบับที่ ๒)

แบบ ผ.๑๒

องค์การบริหารส่วนตำบลหินดาด อำเภอทองผาภูมิ จังหวัดกาญจนบุรี

ก. ยุทธศาสตร์จังหวัดที่ ๓ ส่งเสริมความเป็นเมืองน่าอยู่

ข. ยุทธศาสตร์การพัฒนาขององค์กรปกครองส่วนท้องถิ่นเขตจังหวัดกาญจนบุรี ยุทธศาสตร์การพัฒนาที่ ๓ ยุทธศาสตร์พัฒนาด้านสังคม

๓. ยุทธศาสตร์พัฒนาด้านสังคม

๓.๓ แผนงานการศึกษา

| ที่ | โครงการ | วัตถุประสงค์ | เป้าหมาย (ผลผลิตโครงการ) | งบประมาณและที่มา | | | | | ตัวชี้วัด (KPI) | ผลที่คาดว่าจะ ได้รับ | หน่วยงาน ที่รับผิดชอบ |
|-----|--|---|---|------------------|---------|---------|---------|---------|--------------------|--------------------------------|--------------------------|
| | | | | ๒๕๖๖ | ๒๕๖๗ | ๒๕๖๘ | ๒๕๖๙ | ๒๕๗๐ | | | |
| ๑ | โครงการสอนภาษาอังกฤษ | เพื่อส่งเสริมการเรียนรู้ภาษาอังกฤษ | นักเรียน เยาวชน | | ๓๖๐,๐๐๐ | ๓๖๐,๐๐๐ | ๓๖๐,๐๐๐ | ๓๖๐,๐๐๐ | นักเรียน เยาวชน | เพิ่มทักษะการพูดภาษา | สำนักปลัด |
| ๒ | โครงการจ้างนักเรียนปฏิบัติงานช่วงปิดเทอมหรือวันหยุด หรือ หลังเวลาเรียน | เพื่อให้เยาวชนใช้เวลาว่างให้เกิดประโยชน์ | ค่าตอบแทนให้ นักเรียน | | ๕๐,๐๐๐ | ๕๐,๐๐๐ | ๕๐,๐๐๐ | ๕๐,๐๐๐ | นักเรียน เยาวชน | ลดภาระของผู้ปกครอง | สำนักปลัด |
| ๓ | โครงการจัดกิจกรรมศูนย์พัฒนาเด็กเล็ก | เพื่อพัฒนา กระตุ้นเด็กนักเรียนให้มีสุขภาพและความพร้อม | การจัดกิจกรรมในวันต่างๆ | | ๓๐,๐๐๐ | ๓๐,๐๐๐ | ๓๐,๐๐๐ | ๓๐,๐๐๐ | เด็กปฐมวัย | เด็กนักเรียนได้มีพัฒนาการที่ดี | สำนักปลัด |
| ๔ | โครงการอาหารกลางวันศูนย์พัฒนาเด็กเล็ก | เพื่อดูแลเอาใจใส่เด็กนักเรียนให้มีสุขภาพอนามัยสมบูรณ์ตามวัย | อาหารกลางวันในช่วงเปิดเทอม | | ๕๐๐,๐๐๐ | ๕๐๐,๐๐๐ | ๕๐๐,๐๐๐ | ๕๐๐,๐๐๐ | เด็กปฐมวัย | ร่างกายแข็งแรง | สำนักปลัด |
| ๕ | โครงการศูนย์เรียนรู้เศรษฐกิจพอเพียงของโรงเรียนวัดหินดาด | เพื่อถ่ายทอดความรู้ด้านเศรษฐกิจพอเพียงให้กับเด็กนักเรียน | เพื่อจัดกิจกรรมให้ความรู้ความรู้ด้านเศรษฐกิจพอเพียง | | ๓๐,๐๐๐ | ๓๐,๐๐๐ | ๓๐,๐๐๐ | ๓๐,๐๐๐ | นักเรียน เยาวชน | นักเรียนได้มีความรู้เพิ่มเติม | สำนักปลัด |
| ๖ | โครงการทัศนศึกษาศูนย์พัฒนาเด็กเล็ก | เพื่อเพิ่มศักยภาพของเด็กเล็ก | ศึกษาดูงาน | | ๑๐๐,๐๐๐ | ๑๐๐,๐๐๐ | ๑๐๐,๐๐๐ | ๑๐๐,๐๐๐ | ศึกษาดูงาน | ศักยภาพที่เพิ่มขึ้น | สำนักปลัด |
| ๗ | โครงการสนับสนุนค่าใช้จ่ายการบริหารสถานศึกษา | เพื่อเพิ่มศักยภาพของเด็กเล็ก | ค่าใช้จ่าย | | ๒๕๐,๐๐๐ | ๒๕๐,๐๐๐ | ๒๕๐,๐๐๐ | ๒๕๐,๐๐๐ | อุปกรณ์การศึกษา | เด็กนักเรียนได้มีพัฒนาการที่ดี | สำนักปลัด |

ก. ยุทธศาสตร์จังหวัดที่ ๓ ส่งเสริมความเป็นเมืองน่าอยู่

ข. ยุทธศาสตร์การพัฒนาขององค์กรปกครองส่วนท้องถิ่นเขตจังหวัดกาญจนบุรี ยุทธศาสตร์การพัฒนาที่ ๓ ยุทธศาสตร์การพัฒนาด้านสังคม

๓. ยุทธศาสตร์การพัฒนาด้านสังคม

๓.๓ แผนงานการศึกษา

| ที่ | โครงการ | วัตถุประสงค์ | เป้าหมาย (ผลผลิตโครงการ) | งบประมาณและที่มา | | | | | ตัวชี้วัด (KPI) | ผลที่คาดว่าจะ ได้รับ | หน่วยงาน ที่รับผิดชอบ |
|-----|--|---|--|------------------|-----------|-----------|-----------|-----------|---------------------------------|---------------------------------------|--------------------------|
| | | | | ๒๕๖๖ | ๒๕๖๗ | ๒๕๖๘ | ๒๕๖๙ | ๒๕๗๐ | | | |
| ๘ | โครงการอาหารเสริม (นม) | เพื่อดูแลเอาใจใส่เด็กนักเรียนให้มีสุขภาพอนามัยสมบูรณ์ตามวัย | จัดหาอาหารเสริม (นม)ให้นักเรียนสังกัด สพฐ. | | ๒,๐๐๐,๐๐๐ | ๒,๐๐๐,๐๐๐ | ๒,๐๐๐,๐๐๐ | ๒,๐๐๐,๐๐๐ | จำนวนนักเรียนที่ได้รับอาหาร(นม) | เด็กมีพัฒนาการทางร่างกายที่สมบูรณ์ | สำนักปลัด (การศึกษา) |
| ๙ | โครงการขอสนับสนุนครูสอนภาษาให้แก่โรงเรียนวัดหินตาด หมู่ที่ ๓ | เพื่อส่งเสริมการเรียนรู้ด้านภาษา | นักเรียน เยาวชน | | ๑๘๐,๐๐๐ | ๑๘๐,๐๐๐ | ๑๘๐,๐๐๐ | ๑๘๐,๐๐๐ | นักเรียนเยาวชน | เพิ่มทักษะการใช้ภาษา | สำนักปลัด |
| ๑๐ | โครงการอนุรักษ์ภูมิปัญญาถิ่น สืบสานวิถีชุมชน | เพื่ออนุรักษ์ภูมิปัญญาถิ่น สืบสานวิถีชุมชน | อุดหนุนงบประมาณ | | ๓๐๐,๐๐๐ | ๓๐๐,๐๐๐ | ๓๐๐,๐๐๐ | ๓๐๐,๐๐๐ | นักเรียนเยาวชน | อนุรักษ์ภูมิปัญญาถิ่น สืบสานวิถีชุมชน | สำนักปลัด |

รายละเอียดโครงการพัฒนา

แผนพัฒนาท้องถิ่นห้าปี (พ.ศ. ๒๕๖๖ - ๒๕๗๐) ปรับปรุง แก้ไข เพิ่มเติม เปลี่ยนแปลง (ฉบับที่ ๒)

แบบ ผ.๐๒

องค์การบริหารส่วนตำบลหินดาด อำเภอทองผาภูมิ จังหวัดกาญจนบุรี

ก. ยุทธศาสตร์จังหวัดที่ ๓ ส่งเสริมความเป็นเมืองน่าอยู่

ข. ยุทธศาสตร์การพัฒนาขององค์กรปกครองส่วนท้องถิ่นเขตจังหวัดกาญจนบุรี ยุทธศาสตร์การพัฒนาที่ ๓ ยุทธศาสตร์พัฒนาด้านสังคม

๓. ยุทธศาสตร์พัฒนาด้านสังคม

๓.๓ แผนงานการศึกษา

| ที่ | โครงการ | วัตถุประสงค์ | เป้าหมาย (ผลผลิตโครงการ) | งบประมาณและที่มา | | | | | ตัวชี้วัด (KPI) | ผลที่คาดว่าจะ ได้รับ | หน่วยงาน ที่รับผิดชอบ |
|-----|--|---|-----------------------------|------------------|------|-----------|-----------|-----------|------------------------|--------------------------------|--------------------------|
| | | | | ๒๕๖๖ | ๒๕๖๗ | ๒๕๖๘ | ๒๕๖๙ | ๒๕๗๐ | | | |
| ๑ | อุดหนุนโครงการค่ายวิชาการ กลุ่มโรงเรียนตำบลหินดาด | เพื่อส่งเสริมการศึกษา | อุดหนุนงบประมาณ | | | ๔๐,๐๐๐ | ๔๐,๐๐๐ | ๔๐,๐๐๐ | นักเรียน เยาวชน | นักเรียนได้ ศึกษาเพิ่มเติม | สำนักปลัด |
| ๒ | โครงการอุดหนุนครูสอนระดับ ปฐมวัย กลุ่มโรงเรียนตำบลหิน ดาด | เพื่อส่งเสริมการศึกษา | อุดหนุนงบประมาณ | | | ๓๒๐,๐๐๐ | ๓๒๐,๐๐๐ | ๓๒๐,๐๐๐ | ครู ปฐมวัย | นักเรียนได้ คุณครูเพิ่มขึ้น | สำนักปลัด |
| ๓ | อุดหนุนโครงการอาหารกลางวัน โรงเรียนในตำบลหินดาด | เพื่อสนับสนุนค่าอาหาร เด็กนักเรียน | งบประมาณ | | | ๑,๘๐๐,๐๐๐ | ๑,๘๐๐,๐๐๐ | ๑,๘๐๐,๐๐๐ | อาหาร กลางวัน | สุขภาพและ ความสมบูรณ์ | สำนักปลัด |
| ๔ | อุดหนุนโครงการเพิ่ม ประสิทธิภาพการเรียน การสอน กลุ่มโรงเรียนตำบลหินดาด | เพื่อเพิ่มประสิทธิภาพ การเรียนการสอน | งบประมาณ | | | ๑๐๘,๐๐๐ | ๑๐๘,๐๐๐ | ๑๐๘,๐๐๐ | การ เรียน การสอน | คุณภาพการ สอนที่ดี | สำนักปลัด |
| ๕ | อุดหนุนโครงการปรับปรุง ห้องเรียนเพื่อการเรียนรู้ที่มี คุณภาพ | เพื่อปรับปรุงห้องเรียน | งบประมาณ | | | ๒๓๕,๘๐๐ | ๒๓๕,๘๐๐ | ๒๓๕,๘๐๐ | ห้องเรียน | คุณภาพการ สอนที่ดี | สำนักปลัด |
| ๖ | อุดหนุนโครงการวิทยากรภาษา ถิ่นเพื่อการเรียนรู้ที่มีคุณภาพ | เพื่อการเรียนรู้ที่มี คุณภาพ | งบประมาณ | | | ๕๐,๔๐๐ | ๕๐,๔๐๐ | ๕๐,๔๐๐ | ภาษาถิ่น | คุณภาพการ สอนที่ดี | สำนักปลัด |
| ๗ | อุดหนุนโครงการปรับปรุงหอ ลายพระหัตถ์"พระเจ้าหลาน เธอพระองค์เจ้าพัชรกิติยาภา" | เพื่อปรับปรุงหอลาย พระหัตถ์ | งบประมาณ | | | ๙๖,๐๐๐ | ๙๖,๐๐๐ | ๙๖,๐๐๐ | หอลาย พระหัตถ์ | คุณภาพการ สอนที่ดี | สำนักปลัด |

ก. ยุทธศาสตร์จังหวัดที่ ๓ ส่งเสริมความเป็นเมืองน่าอยู่

ข. ยุทธศาสตร์การพัฒนาขององค์กรปกครองส่วนท้องถิ่นเขตจังหวัดกาญจนบุรี ยุทธศาสตร์การพัฒนาที่ ๓ ยุทธศาสตร์การพัฒนาด้านสังคม

๓. ยุทธศาสตร์การพัฒนาด้านสังคม

๓.๓ แผนงานการศึกษา

| ที่ | โครงการ | วัตถุประสงค์ | เป้าหมาย (ผลผลิตโครงการ) | งบประมาณและที่มา | | | | | ตัวชี้วัด (KPI) | ผลที่คาดว่าจะ ได้รับ | หน่วยงาน ที่รับผิดชอบ |
|-----|--|----------------------------------|-----------------------------|------------------|------|--------|--------|--------|--------------------|---------------------------------|--------------------------|
| | | | | ๒๕๖๖ | ๒๕๖๗ | ๒๕๖๘ | ๒๕๖๙ | ๒๕๗๐ | | | |
| ๘ | อุดหนุนโครงการจริยธรรม - คุณธรรม (ค่ายพุทธบุตร) | เพื่ออนุรักษ์วัฒนธรรม ประเพณี | อุดหนุนงบประมาณ | | | ๙๐,๐๐๐ | ๙๐,๐๐๐ | ๙๐,๐๐๐ | นักเรียน เยาวชน | การรักษา วัฒนธรรม ประเพณี | สำนักปลัด |

รายละเอียดโครงการพัฒนา

แผนพัฒนาท้องถิ่นห้าปี (พ.ศ. ๒๕๖๖ - ๒๕๗๐) ปรับปรุง แก้ไข เพิ่มเติม เปลี่ยนแปลง (ฉบับที่ ๒)

แบบ ผ.๐๒

องค์การบริหารส่วนตำบลหินดาด อำเภอทองผาภูมิ จังหวัดกาญจนบุรี

ก. ยุทธศาสตร์จังหวัดที่ ๓ ส่งเสริมความเป็นเมืองน่าอยู่

ข. ยุทธศาสตร์การพัฒนาขององค์กรปกครองส่วนท้องถิ่นเขตจังหวัดกาญจนบุรี ยุทธศาสตร์การพัฒนาที่ ๓ ยุทธศาสตร์การพัฒนาด้านสังคม

๓. ยุทธศาสตร์การพัฒนาด้านสังคม

๓.๔ แผนงานสาธารณสุข

| ที่ | โครงการ | วัตถุประสงค์ | เป้าหมาย (ผลผลิตโครงการ) | งบประมาณและที่มา | | | | | ตัวชี้วัด (KPI) | ผลที่คาดว่าจะ ได้รับ | หน่วยงาน ที่รับผิดชอบ |
|-----|---|---|---|------------------|------|---------|---------|---------|------------------------|-------------------------------|--------------------------|
| | | | | ๒๕๖๖ | ๒๕๖๗ | ๒๕๖๘ | ๒๕๖๙ | ๒๕๗๐ | | | |
| ๑ | โครงการจัดหาเครื่องมือ สาธารณสุข | เพื่อสนับสนุนการ ปฏิบัติงานของ อสม. | อุปกรณ์ทาง การแพทย์ | | | ๔๐๐,๐๐๐ | ๔๐๐,๐๐๐ | ๔๐๐,๐๐๐ | เครื่องมือ แพทย์ | สุขอนามัยของ ประชาชนดีขึ้น | สำนักปลัด |
| ๒ | โครงการห้องปฐมพยาบาล เครื่องมือปฐมพยาบาล | เพื่อใช้เป็นหน่วย ช่วยเหลือกู้คืนชีพ เบื้องต้นของหมู่บ้าน | สถานที่พยาบาล อุปกรณ์ทาง การแพทย์ | | | ๑๐๐,๐๐๐ | | | เครื่องมือ แพทย์ | มีความมั่นคง ในชีวิต | สำนักปลัด |
| ๓ | โครงการป้องกันโรคพิษสุนัข บ้า | เพื่อป้องกันและระงับ โรคติดต่อ | เวชภัณฑ์ และ ค่าตอบแทน | | | ๑๐๐,๐๐๐ | ๑๐๐,๐๐๐ | ๑๐๐,๐๐๐ | วัคซีน | ป้องกันระงับ โรคติดต่อ | สำนักปลัด |
| ๔ | โครงการป้องกันโรค ไข้เลือดออก | เพื่อป้องกันและระงับ โรคติดต่อ | งบประมาณ | | | ๑๕๐,๐๐๐ | ๑๕๐,๐๐๐ | ๑๕๐,๐๐๐ | บริการ สาธารณสุข | ป้องกันระงับ โรคติดต่อ | สำนักปลัด |
| ๕ | โครงการฉีดพ่นหมอกควัน ภายในตำบลหินดาด | เพื่อป้องกันและระงับ โรคติดต่อ | เวชภัณฑ์ และ ค่าตอบแทน | | | ๒๐๐,๐๐๐ | ๒๐๐,๐๐๐ | ๒๐๐,๐๐๐ | เคมีพ่น หมอกควัน | ป้องกันระงับ โรคติดต่อ | สำนักปลัด |
| ๖ | โครงการติดตั้งเครื่องกรอง น้ำชุมชนตำบลหินดาด | เพื่อให้ประชาชนที่มารับ บริการมีน้ำที่สะอาดใช้ | ติดตั้งเครื่องกรอง น้ำที่ รพ.สต.หมู่ที่ ๔ ,ม.๗ และภายใน ตำบล | | | ๕๐,๐๐๐ | ๕๐,๐๐๐ | ๕๐,๐๐๐ | เครื่องกรอง น้ำ | สุขอนามัยของ ประชาชนดีขึ้น | สำนักปลัด |
| ๗ | โครงการจัดซื้อเครื่องพ่น หมอกควัน | เพื่อเป็นการป้องกันโรค เบื้องต้น | ชุดเครื่องพ่นหมอก ควัน | | | ๒๕๐,๐๐๐ | | | เครื่องพ่น หมอกควัน | สุขอนามัยของ ประชาชนดีขึ้น | กองคลัง |
| ๘ | โครงการสนับสนุนการ บริการดำเนินงาน (สปสช.) | เพื่อสนับสนุนการ ดำเนินการของสาธารณสุข | งบประมาณ | | | ๒๐๐,๐๐๐ | ๒๐๐,๐๐๐ | ๒๐๐,๐๐๐ | บริการ สาธารณสุข | สุขภาพ ประชาชน | สำนักปลัด |

ก. ยุทธศาสตร์จังหวัดที่ ๓ ส่งเสริมความเป็นเมืองน่าอยู่

ข. ยุทธศาสตร์การพัฒนาขององค์กรปกครองส่วนท้องถิ่นเขตจังหวัดกาญจนบุรี ยุทธศาสตร์การพัฒนาที่ ๓ ยุทธศาสตร์การพัฒนาด้านสังคม

๓. ยุทธศาสตร์การพัฒนาด้านสังคม

๓.๔ แผนงานสาธารณสุข

| ที่ | โครงการ | วัตถุประสงค์ | เป้าหมาย (ผลผลิตโครงการ) | งบประมาณและที่มา | | | | | ตัวชี้วัด (KPI) | ผลที่คาดว่าจะ ได้รับ | หน่วยงาน ที่รับผิดชอบ |
|-----|---|--|---|------------------|------|---------|---------|---------|------------------------------|---|--------------------------|
| | | | | ๒๕๖๖ | ๒๕๖๗ | ๒๕๖๘ | ๒๕๖๙ | ๒๕๗๐ | | | |
| ๙ | โครงการศึกษาดูงานของ อสม. | เพื่อศึกษาภาพของ อสม. | ศึกษาดูงานนอกสถานที่ | | | ๓๐๐,๐๐๐ | ๓๐๐,๐๐๐ | ๓๐๐,๐๐๐ | อสม. | อสม.มีความรู้มากขึ้น | สำนักปลัด |
| ๑๐ | โครงการสัตว์ปลอดโรค คนปลอดภัยจากโรคพิษสุนัขบ้า ตามพระปณิธาน ศาสตราจารย์ ดร.สมเด็จเจ้าลูกเธอ เจ้าฟ้าจุฬาภรณวลัยลักษณ์อัครราชกุมารี | เพื่อป้องกันและควบคุมโรคพิษสุนัขบ้า พร้อมทั้งประชาสัมพันธ์ให้ประชาชนได้รับทราบถึงข้อความรู้เกี่ยวกับโรคพิษสุนัขบ้า | ฝึกอบรม ๑ ครั้ง จัดซื้อวัคซีนป้องกันและควบคุมโรคพิษสุนัขบ้าศึกษาวิธีการจัดเก็บวัคซีน การขนส่งวัคซีน ที่ถูกต้อง, คุมกำเนิด | | | ๑๕๐,๐๐๐ | ๑๕๐,๐๐๐ | ๑๕๐,๐๐๐ | หมาและแมว ๓๐๐๐ ตัว | ป้องกันระงับโรคติดต่อ, สุนัขแมวลดจำนวนลง เพื่อป้องกันโรคพิษสุนัขบ้า | สำนักปลัด |
| ๑๑ | โครงการป้องกันการแพร่ระบาดของเชื้อไวรัส | เพื่อป้องกันและระงับโรคติดต่อ | สุขอนามัยของประชาชน | | | ๑๕๐,๐๐๐ | ๑๕๐,๐๐๐ | ๑๕๐,๐๐๐ | เพื่อป้องกันโรคเบื้องต้น | สุขอนามัยของประชาชน | สำนักปลัด |
| ๑๒ | โครงการแก้ไขปัญหาฝุ่นละออง PM ๒.๕ | เพื่อแก้ไขปัญหาฝุ่นละออง pm ๒.๕ | สุขอนามัยของประชาชน | | | ๑๐๐,๐๐๐ | ๑๐๐,๐๐๐ | ๑๐๐,๐๐๐ | เพื่อแก้ไขปัญหามา pm ๒.๕ | สุขอนามัยของประชาชน | สำนักปลัด |
| ๑๓ | โครงการทำหมันสุนัขและแมวจรจัดภายในตำบลหินลาดทั้ง ๘ หมู่บ้าน | เพื่อทำการทำหมันของสุนัขจรจัดและแมวจรจัด | แพทย์เฉพาะทางและยาเวชภัณฑ์ | | | ๕๐๐,๐๐๐ | | | สุนัขจรจัดและแมวจรจัด | การลดจำนวนการขยายพันธุ์ของสุนัขจรจัดและแมวจรจัด | สำนักปลัด |
| ๑๔ | โครงการรณรงค์ป้องกันภาวะคลอดก่อนกำหนด | เพื่อรณรงค์เกี่ยวกับการคลอดบุตรก่อนกำหนด | หญิงตั้งครรภ์ | | | ๕๐,๐๐๐ | ๕๐,๐๐๐ | ๕๐,๐๐๐ | หญิงตั้งครรภ์ที่คลอดตามกำหนด | บุตรในครรภ์ | สำนักปลัด |

ก. ยุทธศาสตร์จังหวัดที่ ๓ ส่งเสริมความเป็นเมืองน่าอยู่

ข. ยุทธศาสตร์การพัฒนาขององค์กรปกครองส่วนท้องถิ่นเขตจังหวัดกาญจนบุรี ยุทธศาสตร์การพัฒนาที่ ๓ ยุทธศาสตร์การพัฒนาด้านสังคม

๓. ยุทธศาสตร์การพัฒนาด้านสังคม

๓.๔ แผนงานสาธารณสุข

| ที่ | โครงการ | วัตถุประสงค์ | เป้าหมาย (ผลผลิตโครงการ) | งบประมาณและที่มา | | | | | ตัวชี้วัด (KPI) | ผลที่คาดว่าจะ ได้รับ | หน่วยงาน ที่รับผิดชอบ |
|-----|---|-----------------------------------|-----------------------------|------------------|------|------|------|--------|--------------------|-------------------------|--------------------------|
| | | | | ๒๕๖๖ | ๒๕๖๗ | ๒๕๖๘ | ๒๕๖๙ | ๒๕๗๐ | | | |
| ๑๕ | โครงการเพิ่มศักยภาพของ อาสาสมัครสาธารณสุข (อส ม.) | เพื่อเพิ่มศักยภาพของ อาสาสมัคร | การฝึกอบรม | | | | | ๓๐,๐๐๐ | ผู้ร่วมอบรม | ความรู้ของ อาสาสมัคร | สำนักปลัด |

รายละเอียดโครงการพัฒนา

แผนพัฒนาท้องถิ่นห้าปี (พ.ศ. ๒๕๖๖ - ๒๕๗๐) ปรับปรุง แก้ไข เพิ่มเติม เปลี่ยนแปลง (ฉบับที่ ๒)

แบบ ผ.๐๒

องค์การบริหารส่วนตำบลหินดาด อำเภอทองผาภูมิ จังหวัดกาญจนบุรี

ก. ยุทธศาสตร์จังหวัดที่ ๓ ส่งเสริมความเป็นเมืองน่าอยู่

ข. ยุทธศาสตร์การพัฒนาขององค์กรปกครองส่วนท้องถิ่นเขตจังหวัดกาญจนบุรี ยุทธศาสตร์การพัฒนาที่ ๓ ยุทธศาสตร์การพัฒนาด้านสังคม

๓. ยุทธศาสตร์การพัฒนาด้านสังคม

๓.๔ แผนงานสาธารณสุข

| ที่ | โครงการ | วัตถุประสงค์ | เป้าหมาย (ผลผลิตโครงการ) | งบประมาณและที่มา | | | | | ตัวชี้วัด (KPI) | ผลที่คาดว่าจะ ได้รับ | หน่วยงาน ที่รับผิดชอบ |
|-----|--|---------------------------------------|-----------------------------|------------------|------|---------|---------|---------|--------------------|-------------------------|--------------------------|
| | | | | ๒๕๖๖ | ๒๕๖๗ | ๒๕๖๘ | ๒๕๖๙ | ๒๕๗๐ | | | |
| ๑ | อุดหนุนโครงการก่อสร้างที่ปรับปรุงพื้นที่สำหรับเด็กอนุบาล | เพื่อสุขภาพช่องปากที่ดีของนักเรียน | อุดหนุนงบประมาณก่อสร้าง | | | ๖๙,๗๖๓ | ๖๙,๗๖๓ | ๖๙,๗๖๓ | ที่ปรับปรุงพื้นที่ | สุขอนามัยของนักเรียน | สำนักปลัด |
| ๒ | อุดหนุนโครงการสนับสนุนการบริการสาธารณสุขมูลฐาน | เพื่อสนับสนุนการดำเนินการของสาธารณสุข | งบประมาณ | | | ๑๒๐,๐๐๐ | ๑๒๐,๐๐๐ | ๑๒๐,๐๐๐ | บริการสาธารณสุข | สุขภาพประชาชน | สำนักปลัด |

รายละเอียดโครงการพัฒนา

แผนพัฒนาท้องถิ่นห้าปี (พ.ศ. ๒๕๖๖ - ๒๕๗๐) ปรับปรุง แก้ไข เพิ่มเติม เปลี่ยนแปลง (ฉบับที่ ๒)

แบบ ผ.๐๒

องค์การบริหารส่วนตำบลหินตาด อำเภอทองผาภูมิ จังหวัดกาญจนบุรี

ก. ยุทธศาสตร์จังหวัดที่ ๓ ส่งเสริมความเป็นเมืองน่าอยู่

ข. ยุทธศาสตร์การพัฒนาขององค์กรปกครองส่วนท้องถิ่นเขตจังหวัดกาญจนบุรี ยุทธศาสตร์การพัฒนาที่ ๓ ยุทธศาสตร์การพัฒนาสังคม

๓. ยุทธศาสตร์การพัฒนาด้านสังคม

๓.๕ แผนงานสร้างความเข้มแข็งของชุมชน

| ที่ | โครงการ | วัตถุประสงค์ | เป้าหมาย (ผลผลิตโครงการ) | งบประมาณและที่มา | | | | | ตัวชี้วัด (KPI) | ผลที่คาดว่าจะ ได้รับ | หน่วยงาน ที่รับผิดชอบ | |
|-----|---|---|---|------------------|---------|---------|---------|---------|--------------------|---|--|-----------|
| | | | | ๒๕๖๖ | ๒๕๖๗ | ๒๕๖๘ | ๒๕๖๙ | ๒๕๗๐ | | | | |
| ๑ | โครงการค่ายป้องกันยาเสพติด | เพื่อใช้เป็นกรอบป้องกัน เยาวชนจากยาเสพติด | ฝึกอบรม | | ๕๐,๐๐๐ | ๕๐,๐๐๐ | ๕๐,๐๐๐ | ๕๐,๐๐๐ | ๕๐,๐๐๐ | ลด จำนวนผู้ สนใจเสพยา เสพยา รายใหม่ | ลดจำนวนผู้ที่ สนใจเสพยา รายใหม่ | สำนักปลัด |
| ๒ | โครงการครูแด่ (D.A.R.E) | เพื่อให้ความรู้ถึงผลกระทบ เมื่อไปยุ่งเกี่ยวกับยาเสพติด | ฝึกอบรมให้ ความรู้แก่เด็ก และเยาวชน | | ๗๐,๐๐๐ | ๗๐,๐๐๐ | ๗๐,๐๐๐ | ๗๐,๐๐๐ | ๗๐,๐๐๐ | ลด จำนวนผู้ เสพยา | การตระหนักถึง โทษของยาเสพติด | สำนักปลัด |
| ๓ | โครงการจัดการเลือกตั้ง | เพื่อเตรียมความพร้อมในการ เลือกตั้ง | เตรียม งบประมาณ จัดการเลือกตั้ง | | ๔๐๐,๐๐๐ | ๔๐๐,๐๐๐ | ๔๐๐,๐๐๐ | ๔๐๐,๐๐๐ | ๔๐๐,๐๐๐ | การ จัดการ เลือกตั้ง | การจัดการ เลือกตั้ง | สำนักปลัด |
| ๔ | อุดหนุนโครงการคืนสู่เหย้า ลูกเสือชาวบ้าน | เพื่อส่งเสริมการมีส่วนร่วม ของประชาชน | งบประมาณ | | ๓๐,๐๐๐ | ๓๐,๐๐๐ | ๓๐,๐๐๐ | ๓๐,๐๐๐ | ๓๐,๐๐๐ | ลูกเสือ ชาวบ้าน | การมีส่วนร่วม ของประชาชน | สำนักปลัด |
| ๕ | โครงการปลูกพืชเศรษฐกิจตาม โครงการหลวง | เพื่อลดรายจ่ายให้ประชาชน | พันธ์พืช | | ๑๐๐,๐๐๐ | ๑๐๐,๐๐๐ | ๑๐๐,๐๐๐ | ๑๐๐,๐๐๐ | ๑๐๐,๐๐๐ | ชุมชน ต.หิน ตาด | ประชาชนลด รายจ่าย | สำนักปลัด |
| ๖ | โครงการส่งเสริมการปลูกผัก สวนครัว | เพื่อลดรายจ่ายและเพิ่ม รายได้ให้ประชาชน | เมล็ดพันธุ์ | | ๓๐,๐๐๐ | ๓๐,๐๐๐ | ๓๐,๐๐๐ | ๓๐,๐๐๐ | ๓๐,๐๐๐ | ชุมชน ต.หิน ตาด | ประชาชนลด รายจ่าย มี รายได้เพิ่มขึ้น | สำนักปลัด |

ก. ยุทธศาสตร์จังหวัดที่ ๓ ส่งเสริมความเป็นเมืองน่าอยู่

ข. ยุทธศาสตร์การพัฒนาขององค์กรปกครองส่วนท้องถิ่นเขตจังหวัดกาญจนบุรี ยุทธศาสตร์การพัฒนาที่ ๓ ยุทธศาสตร์การพัฒนาสังคม

๓. ยุทธศาสตร์การพัฒนาด้านสังคม

๓.๕ แผนงานสร้างความเข้มแข็งของชุมชน

| ที่ | โครงการ | วัตถุประสงค์ | เป้าหมาย (ผลผลิตโครงการ) | งบประมาณและที่มา | | | | | ตัวชี้วัด (KPI) | ผลที่คาดว่าจะ ได้รับ | หน่วยงาน ที่รับผิดชอบ |
|-----|---|---|---|------------------|---------|---------|---------|---------|---|--|--------------------------|
| | | | | ๒๕๖๖ | ๒๕๖๗ | ๒๕๖๘ | ๒๕๖๙ | ๒๕๗๐ | | | |
| ๗ | โครงการก่อสร้างศูนย์เรียนรู้ ตามแนวเศรษฐกิจพอเพียง | เพื่อใช้เป็นแนวทางการ พัฒนาประชาชนและท้องถิ่น | ศึกษาเกี่ยวกับ แนวเศรษฐกิจ พอเพียง | | ๔๐๐,๐๐๐ | ๔๐๐,๐๐๐ | ๔๐๐,๐๐๐ | ๔๐๐,๐๐๐ | ชุมชน ต.หิน ดาด | ประชาชนลด รายจ่าย มี รายได้เพิ่มขึ้น | สำนักปลัด |
| ๘ | โครงการจัดค่ายสร้างความ ปรองดองสมานฉันท์ | เพื่อสร้างความปรองดอง สมานฉันท์ | จัดฝึกอบรม กิจกรรม | | ๒๐๐,๐๐๐ | ๒๐๐,๐๐๐ | ๒๐๐,๐๐๐ | ๒๐๐,๐๐๐ | พณง./ ผู้บริหาร/ สมาชิก/ ปชช. | ขจัดความ ขัดแย้ง | สำนักปลัด |
| ๙ | โครงการประชาคมจัดทำแผนพัช | เพื่อให้มีที่ในการส่งเสริมการ มีส่วนร่วมของประชาชน | อบรมให้ความรู้ การจัดทำ แผนพัฒนา๕ปี | | ๓๐,๐๐๐ | ๓๐,๐๐๐ | ๓๐,๐๐๐ | ๓๐,๐๐๐ | พณง./ ผู้บริหาร/ สมาชิก// ปชช. | การมีส่วนร่วม ของประชาชน | สำนักปลัด |

รายละเอียดโครงการพัฒนา

แผนพัฒนาท้องถิ่นห้าปี (พ.ศ. ๒๕๖๖ - ๒๕๗๐) ปรับปรุง แก้ไข เพิ่มเติม เปลี่ยนแปลง (ฉบับที่ ๒)

แบบ ผ.๐๒

องค์การบริหารส่วนตำบลหินดาด อำเภอทองผาภูมิ จังหวัดกาญจนบุรี

ก. ยุทธศาสตร์จังหวัดที่ ๓ ส่งเสริมความเป็นเมืองน่าอยู่

ข. ยุทธศาสตร์การพัฒนาขององค์กรปกครองส่วนท้องถิ่นเขตจังหวัดกาญจนบุรี ยุทธศาสตร์การพัฒนาที่ ๓ ยุทธศาสตร์พัฒนาด้านสังคม

๓. ยุทธศาสตร์พัฒนาด้านสังคม

๓.๕ แผนงานสร้างความเข้มแข็งของชุมชน

| ที่ | โครงการ | วัตถุประสงค์ | เป้าหมาย (ผลผลิตโครงการ) | งบประมาณและที่มา | | | | | ตัวชี้วัด (KPI) | ผลที่คาดว่าจะ ได้รับ | หน่วยงาน ที่รับผิดชอบ |
|-----|---|--|-----------------------------|------------------|------|--------|--------|--------|----------------------------|--------------------------------|--------------------------|
| | | | | ๒๕๖๖ | ๒๕๖๗ | ๒๕๖๘ | ๒๕๖๙ | ๒๕๗๐ | | | |
| ๑ | อุดหนุนโครงการแก้ไขปัญหายาเสพติด | เพื่อใช้เป็นกรอบป้องกันเยาวชนจากยาเสพติด | งบประมาณ | | | ๓๐,๐๐๐ | ๓๐,๐๐๐ | ๓๐,๐๐๐ | ลดจำนวนผู้เสพยา รายใหม่ | ลดจำนวนผู้สนใจเสพยา รายใหม่ | สำนักปลัด |
| ๒ | อุดหนุนโครงการอื่น เนื่องมาจากพระราชดำริ | เพื่อใช้เป็นแนวทางการพัฒนาประชาชนและท้องถิ่น | ฝึกอบรม/ กิจกรรม | | | ๒๐,๐๐๐ | ๒๐,๐๐๐ | ๒๐,๐๐๐ | จำนวน คนอบรม | คุณภาพชีวิตที่ดีขึ้น | สำนักปลัด |

รายละเอียดโครงการพัฒนา

แผนพัฒนาท้องถิ่นห้าปี (พ.ศ. ๒๕๖๖ - ๒๕๗๐) ปรับปรุง แก้ไข เพิ่มเติม เปลี่ยนแปลง (ฉบับที่ ๒)

แบบ ผ.๐๒

องค์การบริหารส่วนตำบลหินดาด อำเภอทองผาภูมิ จังหวัดกาญจนบุรี

ก. ยุทธศาสตร์จังหวัดที่ ๓ ส่งเสริมความเป็นเมืองน่าอยู่

ข. ยุทธศาสตร์การพัฒนาขององค์กรปกครองส่วนท้องถิ่นเขตจังหวัดกาญจนบุรี ยุทธศาสตร์การพัฒนาที่ ๓ ยุทธศาสตร์การพัฒนาสังคม

๓. ยุทธศาสตร์การพัฒนาด้านสังคม

๓.๖ แผนงานการรักษาความสงบภายใน

| ที่ | โครงการ | วัตถุประสงค์ | เป้าหมาย (ผลผลิตโครงการ) | งบประมาณและที่มา | | | | | ตัวชี้วัด (KPI) | ผลที่คาดว่าจะ ได้รับ | หน่วยงาน ที่รับผิดชอบ |
|-----|---|---|-----------------------------|------------------|------|---------|---------|---------|-----------------------------------|--|--------------------------|
| | | | | ๒๕๖๖ | ๒๕๖๗ | ๒๕๖๘ | ๒๕๖๙ | ๒๕๗๐ | | | |
| ๑ | โครงการจัดซื้ออุปกรณ์ ไฟ เตือนจราจร | เพื่อรักษาความสงบ ความปลอดภัย | ไฟเรน ป้ายไฟ ฯลฯ | | | ๑๐๐,๐๐๐ | ๑๐๐,๐๐๐ | ๑๐๐,๐๐๐ | สัญญาณไฟ จราจร | ความสะอาดใน การปฏิบัติงาน | สำนักปลัด |
| ๒ | โครงการเสริมสร้างศักยภาพ ชุมชนด้านการป้องกันและ บรรเทาสาธารณภัย | เพื่อเตรียมความพร้อม ป้องกันภัย | การฝึกอบรม | | | ๓๐๐,๐๐๐ | ๓๐๐,๐๐๐ | ๓๐๐,๐๐๐ | ป้องกันและ บรรเทาสา ธารณภัย | ศักยภาพที่เพิ่ม มากขึ้น | สำนักปลัด |
| ๓ | โครงการเฝ้าระวังและป้องกัน อัคคีภัยในช่วงฤดูแล้ง | เพื่อเตรียมความพร้อม ป้องกันภัย | เตรียมกำลังพลเฝ้า ระวัง | | | ๔๐,๐๐๐ | ๔๐,๐๐๐ | ๔๐,๐๐๐ | ป้องกัน อัคคีภัย | ศักยภาพที่เพิ่ม มากขึ้น | สำนักปลัด |
| ๔ | โครงการป้องกันและลด อุบัติเหตุทางถนนช่วงเทศกาล ปีใหม่ | เพื่อป้องกันและลด อุบัติเหตุทางถนนช่วง เทศกาลปีใหม่ | เตรียมกำลังพลเฝ้า ระวัง | | | ๓๐,๐๐๐ | ๓๐,๐๐๐ | ๓๐,๐๐๐ | ลดอุบัติเหตุ | ศักยภาพที่เพิ่ม มากขึ้น | สำนักปลัด |
| ๕ | โครงการต้อนรับกลับบ้าน สงกรานต์ปลอดภัย | เพื่อป้องกันและลด อุบัติเหตุทางถนน | จุดบริการผู้สัญจร | | | ๔๐,๐๐๐ | ๔๐,๐๐๐ | ๔๐,๐๐๐ | ลดอุบัติเหตุ | ความปลอดภัย ในชีวิตและ ทรัพย์สิน | สำนักปลัด |
| ๖ | โครงการฝึกอบรม / ทบทวน เจ้าหน้าที่ป้องกันและบรรเทา สาธารณภัยและอาสาสมัคร ป้องกันภัยฝ่ายพลเรือน | เพื่อเพิ่มศักยภาพ อปพร. | ฝึกอบรม | | | ๑๕๐,๐๐๐ | ๑๕๐,๐๐๐ | ๑๕๐,๐๐๐ | อปพร. | ศักยภาพที่เพิ่ม มากขึ้น | สำนักปลัด |

ก. ยุทธศาสตร์จังหวัดที่ ๓ ส่งเสริมความเป็นเมืองน่าอยู่

ข. ยุทธศาสตร์การพัฒนาขององค์กรปกครองส่วนท้องถิ่นเขตจังหวัดกาญจนบุรี ยุทธศาสตร์การพัฒนาที่ ๓ ยุทธศาสตร์การพัฒนาสังคม

๓. ยุทธศาสตร์การพัฒนาด้านสังคม

๓.๖ แผนงานการรักษาความสงบภายใน

| ที่ | โครงการ | วัตถุประสงค์ | เป้าหมาย (ผลผลิตโครงการ) | งบประมาณและที่มา | | | | | ตัวชี้วัด (KPI) | ผลที่คาดว่าจะได้รับ | หน่วยงาน ที่รับผิดชอบ |
|-----|---|--|-----------------------------|------------------|------|---------|---------|---------|---------------------------|---|--------------------------|
| | | | | ๒๕๖๖ | ๒๕๖๗ | ๒๕๖๘ | ๒๕๖๙ | ๒๕๗๐ | | | |
| ๗ | โครงการอบรมให้ความรู้เกี่ยวกับจราจรในตำบลหินดาด | เพื่อป้องกันและลดอุบัติเหตุทางถนนช่วงเทศกาล | การฝึกอบรมและการจัดกิจกรรม | | | ๑๐๐,๐๐๐ | ๑๐๐,๐๐๐ | ๑๐๐,๐๐๐ | ประชาชน, นักเรียน, เยาวชน | เพื่อความปลอดภัยในชีวิตและทรัพย์สินมีความรู้ด้านจราจรศักยภาพที่เพิ่มมากขึ้น | สำนักปลัด |
| ๘ | โครงการก่อสร้างศูนย์รักษาความปลอดภัย หมู่ที่ ๕ | เพื่อให้มีสถานที่ไว้คอยเฝ้าระวังภัย | ศูนย์รักษาความปลอดภัย | | | ๓๕๐,๐๐๐ | | | ศูนย์รักษาความปลอดภัย | เพื่อให้มีสถานที่ไว้คอยเฝ้าระวังภัย | กองช่าง |
| ๙ | โครงการติดตั้งไฟเตือนจราจรป้ายเตือน กระจกเตือนตามจุดล่อแหลม หมู่ที่ ๑ | เพื่อความปลอดภัยในทรัพย์สินและชีวิต | ไฟเตือน กระจกโค้ง | | | | | ๑๐๐,๐๐๐ | สัญญาณไฟเตือน กระจกโค้ง | สะดวกในการคมนาคม | กองช่าง |
| ๑๐ | ตีเส้นจราจร สายบ้านนาคราช หมู่ ๓ | เพื่อเพิ่มความปลอดภัยให้กับประชาชนที่สัญจรไปมา | ตีเส้นจราจร | | | ๑๐๐,๐๐๐ | | | เส้นจราจร | ความปลอดภัยในชีวิตและทรัพย์สิน | กองช่าง |
| ๑๑ | ตีเส้นจราจร สายบ้านผู้ใหญ่เอ็กชัย หมู่ ๓ | เพื่อเพิ่มความปลอดภัยให้กับประชาชนที่สัญจรไปมา | ตีเส้นจราจร | | | | ๑๐๐,๐๐๐ | | เส้นจราจร | ความปลอดภัยในชีวิตและทรัพย์สิน | กองช่าง |
| ๑๒ | ตีเส้นจราจร สายบ้านเจ้าเพ็ญ หมู่ ๓ | เพื่อเพิ่มความปลอดภัยให้กับประชาชนที่สัญจรไปมา | ตีเส้นจราจร | | | | | ๑๐๐,๐๐๐ | เส้นจราจร | ความปลอดภัยในชีวิตและทรัพย์สิน | กองช่าง |
| ๑๓ | โครงการก่อสร้างป้อมรักษาความปลอดภัยประจำหมู่บ้านดงโคร่ง | เพื่อให้มีสถานที่ไว้คอยเฝ้าระวัง | ศูนย์รักษาความปลอดภัย | | | ๒๕๐,๐๐๐ | | | ศูนย์รักษาความปลอดภัย | เพื่อให้มีสถานที่ไว้คอยเฝ้าระวัง | กองช่าง |

ก. ยุทธศาสตร์จังหวัดที่ ๓ ส่งเสริมความเป็นเมืองน่าอยู่

ข. ยุทธศาสตร์การพัฒนาขององค์กรปกครองส่วนท้องถิ่นเขตจังหวัดกาญจนบุรี ยุทธศาสตร์การพัฒนาที่ ๓ ยุทธศาสตร์การพัฒนาสังคม

๓. ยุทธศาสตร์การพัฒนาด้านสังคม

๓.๖ แผนงานการรักษาความสงบภายใน

| ที่ | โครงการ | วัตถุประสงค์ | เป้าหมาย (ผลผลิตโครงการ) | งบประมาณและที่มา | | | | | ตัวชี้วัด (KPI) | ผลที่คาดว่าจะได้รับ | หน่วยงาน ที่รับผิดชอบ |
|-----|---|---|-----------------------------|------------------|------|---------|---------|---------|-------------------------------|---|--------------------------|
| | | | | ๒๕๖๖ | ๒๕๖๗ | ๒๕๖๘ | ๒๕๖๙ | ๒๕๗๐ | | | |
| ๑๔ | โครงการฝึกอบรมชุดปฏิบัติการจิตอาสาภัยพิบัติ | เพื่อเพิ่มความรู้ให้กับจิตอาสาภัยพิบัติ | จิตอาสาภัยพิบัติ | | | ๔๐๐,๐๐๐ | ๔๐๐,๐๐๐ | ๔๐๐,๐๐๐ | ความรู้เกี่ยวกับการปฏิบัติงาน | เพื่อเพิ่มความรู้ให้กับจิตอาสาภัยพิบัติ | สำนักปลัด |
| ๑๕ | โครงการติดตั้งกล้องวงจรปิดภายในหมู่บ้าน จำนวน ๑๖ จุด หมู่ ๑ | เพื่อความปลอดภัยในทรัพย์สิน | กล้อง cctv | | | ๕๐๐,๐๐๐ | | | กล้อง cctv | ความปลอดภัย | กองช่าง |
| ๑๖ | โครงการติดตั้งกล้องวงจรปิดภายในหมู่บ้าน จำนวน ๑๖ จุด หมู่ ๒ | เพื่อความปลอดภัยในทรัพย์สิน | กล้อง cctv | | | ๕๐๐,๐๐๐ | | | กล้อง cctv | ความปลอดภัย | กองช่าง |
| ๑๗ | โครงการติดตั้งกล้องวงจรปิดภายในหมู่บ้าน จำนวน ๑๖ จุด หมู่ ๓ | เพื่อความปลอดภัยในทรัพย์สิน | กล้อง cctv | | | | ๕๐๐,๐๐๐ | | กล้อง cctv | ความปลอดภัย | กองช่าง |
| ๑๘ | โครงการติดตั้งกล้องวงจรปิดภายในหมู่บ้าน จำนวน ๑๖ จุด หมู่ ๔ | เพื่อความปลอดภัยในทรัพย์สิน | กล้อง cctv | | | ๕๐๐,๐๐๐ | | | กล้อง cctv | ความปลอดภัย | กองช่าง |
| ๑๙ | โครงการติดตั้งกล้องวงจรปิดภายในหมู่บ้าน จำนวน ๑๖ จุด หมู่ ๕ | เพื่อความปลอดภัยในทรัพย์สิน | กล้อง cctv | | | | ๕๐๐,๐๐๐ | | กล้อง cctv | ความปลอดภัย | กองช่าง |
| ๒๐ | โครงการติดตั้งกล้องวงจรปิดภายในหมู่บ้าน จำนวน ๑๖ จุด หมู่ ๖ | เพื่อความปลอดภัยในทรัพย์สิน | กล้อง cctv | | | | | ๕๐๐,๐๐๐ | กล้อง cctv | ความปลอดภัย | กองช่าง |
| ๒๑ | โครงการติดตั้งกล้องวงจรปิดภายในหมู่บ้าน จำนวน ๑๖ จุด หมู่ ๗ | เพื่อความปลอดภัยในทรัพย์สิน | กล้อง cctv | | | ๕๐๐,๐๐๐ | | | กล้อง cctv | ความปลอดภัย | กองช่าง |

ก. ยุทธศาสตร์จังหวัดที่ ๓ ส่งเสริมความเป็นเมืองน่าอยู่

ข. ยุทธศาสตร์การพัฒนาขององค์กรปกครองส่วนท้องถิ่นเขตจังหวัดกาญจนบุรี ยุทธศาสตร์การพัฒนาที่ ๓ ยุทธศาสตร์การพัฒนาสังคม

๓. ยุทธศาสตร์การพัฒนาด้านสังคม

๓.๖ แผนงานการรักษาความสงบภายใน

| ที่ | โครงการ | วัตถุประสงค์ | เป้าหมาย (ผลผลิตโครงการ) | งบประมาณและที่มา | | | | | ตัวชี้วัด (KPI) | ผลที่คาดว่าจะ ได้รับ | หน่วยงาน ที่รับผิดชอบ |
|-----|---|---|---------------------------------------|------------------|------|---------|---------|---------|---------------------------------------|---|--------------------------|
| | | | | ๒๕๖๖ | ๒๕๖๗ | ๒๕๖๘ | ๒๕๖๙ | ๒๕๗๐ | | | |
| ๒๒ | โครงการตัดชุดให้กับ ชุดรักษา ความสงบหมู่บ้าน (ชรบ) หมู่ที่ ๗ | เพื่อมีชุดไว้ปฏิบัติหน้าที่ | ชุดรักษาความสงบ หมู่บ้าน (ชรบ) | | | | | ๕๐๐,๐๐๐ | ชุดรักษา ความสงบ หมู่บ้าน (ชรบ) | เครื่องแต่งการชุด ใหม่ | กองคลัง |
| ๒๓ | โครงการติดตั้งกล้องวงจรปิด ภายในหมู่บ้าน จำนวน ๑๖ จุด หมู่ ๘ | เพื่อความปลอดภัยในทรัพย์สิน | กล้อง cctv | | | | ๕๐๐,๐๐๐ | | กล้อง cctv | ความปลอดภัย | กองช่าง |
| ๒๔ | โครงการติดตั้งไฟเตือนจรรยา ป้ายเตือน กระงกเตือนตามจุด ล่อแหลม ๖ จุด หมู่ที่ ๘ | เพื่อความปลอดภัยใน ทรัพย์สินและชีวิต | ไฟเตือน กระงกโค้ง | | | ๓๐๐,๐๐๐ | | | สัญญาณไฟ เตือน กระงก โค้ง | สะดวกในการ คมนาคม | กองช่าง |
| ๒๕ | โครงการสนับสนุนป้องกัน ไฟป่ารอบหมู่บ้านดงโคร่ง หมู่ที่ ๗ | สนับสนุนงบประมาณการ ป้องกันไฟป่า | ป้องกันไฟป่าเข้า ทำลายพืชไร่พืชสวน | | | ๑๐๐,๐๐๐ | | | แนวกันไฟป่า | ป้องกันไฟป่าเข้า ทำลายพืชไร่พืช สวน | กองคลัง |
| ๒๖ | โครงการก่อสร้างศูนย์รักษา ความปลอดภัยของ ชรบ. และ อปพร. หมู่ที่ ๗ บ้านดงโคร่ง | เพื่อให้มีสถานที่ไว้คอยเฝ้า ระวังภัย | ศูนย์รักษาความ ปลอดภัย | | | ๔๐๐,๐๐๐ | | | ศูนย์รักษา ความ ปลอดภัย | เพื่อให้มีสถานที่ ไว้คอยเฝ้าระวังภัย | กองช่าง |
| ๒๗ | โครงการฝึกอบรมเพื่อจัดตั้ง เจ้าหน้าที่ป้องกันและบรรเทา สาธารณภัยและอาสาสมัคร ป้องกันภัยฝ่ายพลเรือน | เพื่อเพิ่มศักยภาพ อปพร. | ฝึกอบรม | | | | | ๒๕๐,๐๐๐ | อปพร. | ศักยภาพที่เพิ่ม มากขึ้น | |

รายละเอียดโครงการพัฒนา

แผนพัฒนาท้องถิ่นห้าปี (พ.ศ. ๒๕๖๖ - ๒๕๗๐) ปรับปรุง แก้ไข เพิ่มเติม เปลี่ยนแปลง (ฉบับที่ ๒)

แบบ ผ.๐๒

องค์การบริหารส่วนตำบลหินดาด อำเภอทองผาภูมิ จังหวัดกาญจนบุรี

ก. ยุทธศาสตร์จังหวัดที่ ๓ ส่งเสริมความเป็นเมืองน่าอยู่

ข. ยุทธศาสตร์การพัฒนาขององค์กรปกครองส่วนท้องถิ่นในเขตจังหวัดกาญจนบุรี ยุทธศาสตร์การพัฒนา ที่ ๓ ยุทธศาสตร์การพัฒนาด้านสังคม

๓. ยุทธศาสตร์การพัฒนาด้านสังคม

๓.๗ แผนงานงบบกลาง

| ที่ | โครงการ | วัตถุประสงค์ | เป้าหมาย (ผลผลิตโครงการ) | งบประมาณและที่มา | | | | | ตัวชี้วัด (KPI) | ผลที่คาดว่าจะ ได้รับ | หน่วยงาน ที่รับผิดชอบ |
|-----|--|--|---|------------------|------|-----------|-----------|-----------|--|--|--------------------------|
| | | | | ๒๕๖๖ | ๒๕๖๗ | ๒๕๖๘ | ๒๕๖๙ | ๒๕๗๐ | | | |
| ๑ | โครงการ สงเคราะห์เป็ย ยังชีพผู้สูงอายุ | เพื่อสงเคราะห์เป็ยยังชีพ คนชราที่ยากจนหรือถูก ทอดทิ้งและไม่สามารถ ประกอบอาชีพเลี้ยง ตนเองได้ | ผู้สูงอายุ ภายในเขต องค์การ บริหารส่วน ตำบลหินดาด | | | ๗,๐๐๐,๐๐๐ | ๗,๐๐๐,๐๐๐ | ๗,๐๐๐,๐๐๐ | ผู้สูงอายุ คุณภาพ ชีวิต ที่ดี เพิ่มขึ้น ร้อยละ ๘๐ | ผู้สูงอายุในเขต อบต.หินดาด ได้รับสงเคราะห์ เป็ยยังชีพ | สำนักปลัด |
| ๒ | โครงการ สงเคราะห์เป็ย ยังชีพคนพิการ | เพื่อสงเคราะห์เป็ยยังชีพ คนชราที่ยากจนหรือถูก ทอดทิ้งและไม่สามารถ ประกอบอาชีพเลี้ยง ตนเองได้ | ผู้พิการภายใน เขต อบต.หิน ดาด | | | ๒,๐๐๐,๐๐๐ | ๒,๐๐๐,๐๐๐ | ๒,๐๐๐,๐๐๐ | คน พิการมี คุณภาพ ชีวิตที่ดี เพิ่มขึ้น ร้อยละ ๘๐ | ผู้พิการในเขต อบต.หินดาด ได้รับการ สงเคราะห์เป็ย | สำนักปลัด |

ก. ยุทธศาสตร์จังหวัดที่ ๓ ส่งเสริมความเป็นเมืองน่าอยู่

ข. ยุทธศาสตร์การพัฒนาขององค์กรปกครองส่วนท้องถิ่นในเขตจังหวัดกาญจนบุรี ยุทธศาสตร์การพัฒนา ที่ ๓ ยุทธศาสตร์การพัฒนาด้านสังคม

๓. ยุทธศาสตร์การพัฒนาด้านสังคม

๓.๗ แผนงานงบบกลาง

| ที่ | โครงการ | วัตถุประสงค์ | เป้าหมาย (ผลผลิตโครงการ) | งบประมาณและที่มา | | | | | ตัวชี้วัด (KPI) | ผลที่คาดว่าจะ ได้รับ | หน่วยงาน ที่รับผิดชอบ |
|-----|--|--|--|------------------|------|--------|--------|--------|--|---|--------------------------|
| | | | | ๒๕๖๖ | ๒๕๖๗ | ๒๕๖๘ | ๒๕๖๙ | ๒๕๗๐ | | | |
| ๓ | โครงการ สงเคราะห์เป็ย ยังชีพผู้ป่วยเอดส์ | เพื่อสงเคราะห์เป็ยยังชีพ ผู้ป่วยเอดส์ที่ยากจนหรือ ถูกทอดทิ้งและไมที่ ยากจนหรือถูกทอดทิ้ง และไม | ผู้ป่วยเอดส์ ภายในเข ตอบต.หินดาด | | | ๓๐,๐๐๐ | ๓๐,๐๐๐ | ๓๐,๐๐๐ | ผู้ป่วยมี คุณภาพ ชีวิตที่ดี เพิ่มขึ้น ร้อยละ ๘๐ | ผู้ป่วยเอดส์ใน เขตอบต.หิน ดาดได้รับการ สงเคราะห์เป็ย ยังชีพ | สำนักปลัด |

รายละเอียดโครงการพัฒนา

แผนพัฒนาท้องถิ่นห้าปี (พ.ศ. ๒๕๖๖ - ๒๕๗๐) ปรับปรุง แก้ไข เพิ่มเติม เปลี่ยนแปลง (ฉบับที่ ๒)

แบบ ผ.๐๒

องค์การบริหารส่วนตำบลหินดาด อำเภอทองผาภูมิ จังหวัดกาญจนบุรี

ก. ยุทธศาสตร์จังหวัดที่ ๑ ส่งเสริมการเป็นศูนย์กลางการท่องเที่ยวที่เป็นมิตรกับสิ่งแวดล้อมและวิถีวัฒนธรรมชุมชนอย่างยั่งยืน

ข. ยุทธศาสตร์การพัฒนาขององค์กรปกครองส่วนท้องถิ่นเขตจังหวัดกาญจนบุรี ยุทธศาสตร์การพัฒนาที่ ๔ ยุทธศาสตร์การพัฒนาด้านทรัพยากรธรรมชาติและสิ่งแวดล้อม

๔ ยุทธศาสตร์การพัฒนาด้านทรัพยากรธรรมชาติ

๔.๑ แผนงานการเกษตร

| ที่ | โครงการ | วัตถุประสงค์ | เป้าหมาย (ผลผลิตโครงการ) | งบประมาณและที่มา | | | | | ตัวชี้วัด (KPI) | ผลที่คาดว่าจะ ได้รับ | หน่วยงาน ที่รับผิดชอบ |
|-----|---|--|---|------------------|------|--------|--------|--------|----------------------------|--|--------------------------|
| | | | | ๒๕๖๖ | ๒๕๖๗ | ๒๕๖๘ | ๒๕๖๙ | ๒๕๗๐ | | | |
| ๑ | โครงการปล่อยปลาลงสู่แหล่งน้ำธรรมชาติภายในตำบลหินดาด | เพื่ออนุรักษ์พันธุ์สัตว์น้ำท้องถิ่นให้คงอยู่อย่างยั่งยืน | พันธ์ปลาพื้นเมือง เช่น ปลาเวียน ปลาดุก ปลายี่สก | | | | ๓๐,๐๐๐ | | พันธ์ปลา | ระบบนิเวศน์สมบูรณ์ขึ้น | สำนักปลัด |
| ๒ | โครงการสนับสนุนพันธ์ไม้ดอกไม้ประดับไม้พุ่มบ้าน | เพื่อเพิ่มพื้นที่สีเขียว | ปลูกต้นไม้สองข้างทาง | | | | ๒๐,๐๐๐ | | พันธ์ไม้ | เพิ่มพื้นที่สีเขียว | สำนักปลัด |
| ๓ | โครงการก่อสร้างแนวกันเขตพื้นที่สาธารณะพร้อมปลูกต้นไม้ | เพื่ออนุรักษ์ทรัพยากรธรรมชาติและ ความสวยงามของหมู่บ้าน | รั้วกันแนว | | | ๒๐,๐๐๐ | | | แนวกันเขต | ทรัพยากรธรรมชาติเกิดความปกป้องคุ้มครอง | กองช่าง |
| ๔ | โครงการติดตั้งแนวกันเขตสาธารณะ | เพื่ออนุรักษ์ทรัพยากรธรรมชาติและ ความสวยงามของหมู่บ้าน | รั้วกันแนว | | | | | | แนวกันเขต | ทรัพยากรธรรมชาติเกิดความปกป้องคุ้มครอง | กองช่าง |
| ๕ | โครงการสนับสนุนพันธ์ไม้ปลูกป่าชุมชน | เพื่ออนุรักษ์ทรัพยากรธรรมชาติและ | พันธ์ไม้ | | | ๑๐,๐๐๐ | ๑๐,๐๐๐ | ๑๐,๐๐๐ | พันธ์ไม้ | ป่าต้นน้ำมีมากขึ้น | สำนักปลัด |
| ๖ | โครงการปลูกป่าเฉลิมพระเกียรติ | เพื่อเพิ่มพื้นที่สีเขียวและเฉลิมพระเกียรติ | ปลูกป่า | | | ๘๐,๐๐๐ | ๘๐,๐๐๐ | ๘๐,๐๐๐ | พันธ์ไม้ | เพิ่มพื้นที่สีเขียว | สำนักปลัด |
| ๗ | โครงการฝึกอบรมด้านการอนุรักษ์ธรรมชาติและสิ่งแวดล้อม | เพื่อเพิ่มความรู้ในการอนุรักษ์ธรรมชาติที่สมบูรณ์แบบ | ฝึกอบรม | | | ๓๐,๐๐๐ | ๓๐,๐๐๐ | ๓๐,๐๐๐ | พจน./ผู้บริหาร/สมาชิก/ปชช. | เพิ่มพื้นที่สีเขียว | สำนักปลัด |

ก. ยุทธศาสตร์จังหวัดที่ ๑ ส่งเสริมการเป็นศูนย์กลางการท่องเที่ยวที่เป็นมิตรกับสิ่งแวดล้อมและวิถีวัฒนธรรมชุมชนอย่างยั่งยืน

ข. ยุทธศาสตร์การพัฒนาขององค์กรปกครองส่วนท้องถิ่นเขตจังหวัดกาญจนบุรี ยุทธศาสตร์การพัฒนาที่ ๔ ยุทธศาสตร์การพัฒนาด้านทรัพยากรธรรมชาติและสิ่งแวดล้อม

๔ ยุทธศาสตร์การพัฒนาด้านทรัพยากรธรรมชาติ

๔.๑ แผนงานการเกษตร

| ที่ | โครงการ | วัตถุประสงค์ | เป้าหมาย (ผลผลิตโครงการ) | งบประมาณและที่มา | | | | | ตัวชี้วัด (KPI) | ผลที่คาดว่าจะ ได้รับ | หน่วยงาน ที่รับผิดชอบ |
|-----|--|---|-------------------------------|------------------|------|--------|--------|---------|---|---|--------------------------|
| | | | | ๒๕๖๖ | ๒๕๖๗ | ๒๕๖๘ | ๒๕๖๙ | ๒๕๗๐ | | | |
| ๘ | โครงการปลูกป่าชุมชนหมู่ที่ ๗ (บริเวณแก่งน้ำ) | เพื่ออนุรักษ์ธรรมชาติ และเพิ่มพื้นที่สีเขียวและความสมบูรณ์ธรรมชาติต่อไป | ปลูกต้นไม้ในชุมชนและฝักอบรม | | | ๓๐,๐๐๐ | | | พจนง./ ผู้บริหาร/ สมาชิก/ ปชช. | เพิ่มพื้นที่สีเขียว ในชุมชนตำบล หินดาด | สำนักปลัด |
| ๙ | โครงการ รักษาน้ำ รักษาป่า รักษาแผ่นดิน | เพื่ออนุรักษ์ทรัพยากรน้ำและป่า | อนุรักษ์ทรัพยากรน้ำและป่า | | | ๒๐,๐๐๐ | ๒๐,๐๐๐ | ๒๐,๐๐๐ | พจนง./ ผู้บริหาร/ สมาชิก/ ปชช. | เพื่อสร้าง จิตสำนึกของ ประชาชนใน การรักษา สิ่งแวดล้อม | สำนักปลัด |
| ๑๐ | โครงการปลูกป่าชุมชนต้นน้ำพุร้อนน้ำเย็น(ซึ่งเป็นสายต้นน้ำไหลมาน้ำพุร้อนหินดาด) | เพื่อฟื้นฟูแหล่งน้ำธรรมชาติ | ป่าชุมชน | | | | ๒๐,๐๐๐ | | ต้นไม้ | เพื่อฟื้นฟูแหล่ง น้ำธรรมชาติ | สำนักปลัด |
| ๑๑ | โครงการสนับสนุนป่าชุมชนและดูแลรักษาป่าหมู่ที่ ๒ | เพื่ออนุรักษ์ธรรมชาติ และเพิ่มพื้นที่สีเขียวและความสมบูรณ์ของธรรมชาติ | ปลูกป่าชุมชน | | | | | ๓๐๐,๐๐๐ | ผู้บริหาร สมาชิก พนักงาน ประชาชน | เพิ่มพื้นที่สีเขียว | สำนักปลัด |
| ๑๒ | โครงการปลูกไม้ผลสองข้างทาง หมู่ที่ ๖ | เพื่อเพิ่มพื้นที่สีเขียว | วิธีการปรับปรุงและพันธุ์ไม้ผล | | | ๒๐,๐๐๐ | | | พันธุ์ไม้ ผล | ประชาชนลด รายจ่าย มี รายได้เพิ่มขึ้น | สำนักปลัด |

ก. ยุทธศาสตร์จังหวัดที่ ๑ ส่งเสริมการเป็นศูนย์กลางการท่องเที่ยวที่เป็นมิตรกับสิ่งแวดล้อมและวิถีวัฒนธรรมชุมชนอย่างยั่งยืน

ข. ยุทธศาสตร์การพัฒนาขององค์กรปกครองส่วนท้องถิ่นเขตจังหวัดกาญจนบุรี ยุทธศาสตร์การพัฒนาที่ ๔ ยุทธศาสตร์การพัฒนาด้านทรัพยากรธรรมชาติและสิ่งแวดล้อม

๔ ยุทธศาสตร์การพัฒนาด้านทรัพยากรธรรมชาติ

๔.๑ แผนงานการเกษตร

| ที่ | โครงการ | วัตถุประสงค์ | เป้าหมาย (ผลผลิตโครงการ) | งบประมาณและที่มา | | | | | ตัวชี้วัด (KPI) | ผลที่คาดว่าจะ ได้รับ | หน่วยงาน ที่รับผิดชอบ |
|-----|--|--|---|------------------|------|---------|---------|---------|--|---|--------------------------|
| | | | | ๒๕๖๖ | ๒๕๖๗ | ๒๕๖๘ | ๒๕๖๙ | ๒๕๗๐ | | | |
| ๑๓ | โครงการส่งเสริมการปลูก ไผ่ชางหม่น บริเวณพื้นที่ สาธารณะหมู่ที่ ๖ จำนวน ๒ จุด (๑.ป่าช้า) (๒.พุน้ำ เย็น) | เพื่ออนุรักษ์ธรรมชาติและ เพิ่มพื้นที่สีเขียวและความ สมบูรณ์ธรรมชาติต่อไป | ปลูกต้นไม้ในชุมชน | | | | ๓๐๐,๐๐๐ | | ไผ่ชาง หม่น | เพิ่มพื้นที่สีเขียว ในชุมชนตำบล หินดาด | สำนักปลัด |
| ๑๔ | โครงการพัฒนาบริเวณ เขาจันทร์หยากกลาง หมู่บ้าน หมู่ที่ ๗ | เพื่อมีสิ่งแวดล้อมที่ดีและมี ภูมิทัศน์ที่น่าอยู่ | พัฒนา ปรับปรุง เขาจันทร์หยาก | | | ๔๐๐,๐๐๐ | | | พัฒนา ปรับปรุง เขาจันทร์ หยาก | เพื่อมี สิ่งแวดล้อมที่ดี และมีภูมิทัศน์ ที่น่าอยู่ | สำนักปลัด |
| ๑๕ | โครงการพัฒนาบริเวณ เขาแทงค้ำน้ำ หมู่ที่ ๗ | เพื่อมีสิ่งแวดล้อมที่ดีและมี ภูมิทัศน์ที่น่าอยู่ | พัฒนา ปรับปรุง เขาจันทร์หยาก | | | ๕๐๐,๐๐๐ | | | พัฒนา ปรับปรุง เขาจันทร์ หยาก | เพื่อมี สิ่งแวดล้อมที่ดี และมีภูมิทัศน์ ที่น่าอยู่ | สำนักปลัด |
| ๑๖ | โครงการฟื้นฟูต้นน้ำลำธาร หมู่ที่ ๔ บ้านหนองพลู | เพื่ออนุรักษ์ ทรัพยากรธรรมชาติและ ความสวยงามของหมู่บ้าน | ปรับปรุงลำธารใน ชุมชน | | | | | ๔๐,๐๐๐ | ลำธาร | ความอุดม สมบูรณ์ของลำ ธาร | สำนักปลัด |
| ๑๗ | โครงการปรับปรุงภูมิทัศน์ ในหมู่บ้านหนองพลู หมู่ที่ ๔ | เพื่อมีสิ่งแวดล้อมที่ดีและมี ภูมิทัศน์ที่น่าอยู่ สวยงาม | จัดทำสวนย่อย และตกแต่งภูมิทัศน์ ฯลฯ | | | | | ๒๐๐,๐๐๐ | ปรับปรุง ภูมิทัศน์ ภายใน หมู่บ้าน | เพื่อ สิ่งแวดล้อมที่ดี มีภูมิทัศน์ สวยงาม | สำนักปลัด |

ก. ยุทธศาสตร์จังหวัดที่ ๑ ส่งเสริมการเป็นศูนย์กลางการท่องเที่ยวที่เป็นมิตรกับสิ่งแวดล้อมและวิถีวัฒนธรรมชุมชนอย่างยั่งยืน

ข. ยุทธศาสตร์การพัฒนาขององค์กรปกครองส่วนท้องถิ่นเขตจังหวัดกาญจนบุรี ยุทธศาสตร์การพัฒนาที่ ๔ ยุทธศาสตร์การพัฒนาด้านทรัพยากรธรรมชาติและสิ่งแวดล้อม

๔ ยุทธศาสตร์การพัฒนาด้านทรัพยากรธรรมชาติ

๔.๑ แผนงานการเกษตร

| ที่ | โครงการ | วัตถุประสงค์ | เป้าหมาย (ผลผลิตโครงการ) | งบประมาณและที่มา | | | | | ตัวชี้วัด (KPI) | ผลที่คาดว่าจะ ได้รับ | หน่วยงาน ที่รับผิดชอบ |
|-----|--|---|--|------------------|------|---------|------|------|--|--|--------------------------|
| | | | | ๒๕๖๖ | ๒๕๖๗ | ๒๕๖๘ | ๒๕๖๙ | ๒๕๗๐ | | | |
| ๑๘ | โครงการปรับปรุงภูมิทัศน์ ในหมู่บ้านดงโคร่ง หมู่ที่ ๗ | เพื่อมีสิ่งแวดล้อมที่ดีและมี ภูมิทัศน์น่าอยู่ สวยงาม | จัดทำสวนย่อยม และตกแต่งภูมิทัศน์ ฯลฯ | | | ๒๐๐,๐๐๐ | | | ปรับปรุง ภูมิทัศน์ ภายใน หมู่บ้าน | เพื่อ สิ่งแวดล้อมที่ดี มีภูมิทัศน์ สวยงาม | สำนักปลัด |
| ๑ | โครงการปลูกป่าชุมชนหมู่ ที่ ๑ บ้านวังหิน บริเวณ พื้นที่สาธารณะประโยชน์ | เพื่ออนุรักษ์ธรรมชาติ และ เพิ่มพื้นที่สีเขียวและความ สมบูรณ์ธรรมชาติต่อไป | ปลูกต้นไม้ในชุมชน | | | ๓๐,๐๐๐ | | | พนาง./ ผู้บริหาร/ สมาชิก/ ปชช. | เพิ่มพื้นที่สีเขียว ในชุมชนตำบล หินดาด | สำนักปลัด |

รายละเอียดโครงการพัฒนา

แผนพัฒนาท้องถิ่นห้าปี (พ.ศ. ๒๕๖๖ - ๒๕๗๐) ปรับปรุง แก้ไข เพิ่มเติม เปลี่ยนแปลง (ฉบับที่ ๒)

แบบ ผ.๐๒

องค์การบริหารส่วนตำบลหินดาด อำเภอทองผาภูมิ จังหวัดกาญจนบุรี

ก. ยุทธศาสตร์จังหวัดที่ ๓ ส่งเสริมความเป็นเมืองน่าอยู่

ข. ยุทธศาสตร์การพัฒนาขององค์กรปกครองส่วนท้องถิ่นเขตจังหวัดกาญจนบุรี ยุทธศาสตร์การพัฒนาที่ ๔ ยุทธศาสตร์การพัฒนาด้านทรัพยากรธรรมชาติและสิ่งแวดล้อม

๔ ยุทธศาสตร์การพัฒนาด้านทรัพยากรธรรมชาติ

๔.๒ แผนงานเคหะและชุมชน

| ที่ | โครงการ | วัตถุประสงค์ | เป้าหมาย (ผลผลิตโครงการ) | งบประมาณและที่มา | | | | | ตัวชี้วัด (KPI) | ผลที่คาดว่าจะ ได้รับ | หน่วยงาน ที่รับผิดชอบ |
|-----|---|--|--|------------------|------|---------|---------|---------|--------------------|---|--------------------------|
| | | | | ๒๕๖๖ | ๒๕๖๗ | ๒๕๖๘ | ๒๕๖๙ | ๒๕๗๐ | | | |
| ๑ | โครงการเข้าสถานที่ทิ้งขยะ | เพื่อจัดการขยะในพื้นที่ | ค่าเช่าที่ทิ้งขยะ | | | ๔๐๐,๐๐๐ | ๔๐๐,๐๐๐ | ๔๐๐,๐๐๐ | ที่ทิ้งขยะ | มีที่ทิ้งขยะ | กองคลัง |
| ๒ | โครงการจัดการสิ่งแวดล้อมและมลพิษ | เพื่อจำกัดขยะทั้งระบบ อย่างมีประสิทธิภาพเกิด ความคุ้มค่า | จัดการประชุม ติดตาม ประเมินผล | | | ๕๐,๐๐๐ | ๕๐,๐๐๐ | ๕๐,๐๐๐ | ระบบ กำจัดขยะ | ขยะได้รับการ กำจัดอย่าง ถูกต้อง | สำนักปลัด |
| ๓ | โครงการติดตั้งวางแผนพลังงาน แสงอาทิตย์ | เพื่อส่งเสริมการใช้ พลังงานทดแทนในงาน ต่างๆ เช่นงานประปา งานไฟฟ้าแสงสว่าง ฯลฯ | แผงโซลาร์เซลล์ | | | ๑๐๐,๐๐๐ | | | แผงโซลาร์ เซลล์ | ประชาชนมี ไฟฟ้าใช้อย่าง ทั่วถึง | กองช่าง |
| ๔ | โครงการศึกษาดูงานเศรษฐกิจ พอเพียงภายในตำบลหินดาด | เพื่อศึกษาของประชาชน | จัดอบรม ๑ ครั้ง และผู้บริหาร ,สมาชิก ,ผู้นำ ชุมชน,หัวหน้า ส่วนราชการ, พนักงานส่วน ตำบล,พนักงาน จ้าง | | | ๔๐๐,๐๐๐ | ๔๐๐,๐๐๐ | ๔๐๐,๐๐๐ | ประชาชน | ผู้บริหาร ,สมาชิก ,ผู้นำ ชุมชน,หัวหน้า ส่วนราชการ, พนักงานส่วน ตำบล, พนักงานจ้าง ประชาชนมี ความรู้มากขึ้น | สำนักปลัด |

ก. ยุทธศาสตร์จังหวัดที่ ๓ ส่งเสริมความเป็นเมืองน่าอยู่

ข. ยุทธศาสตร์การพัฒนาขององค์กรปกครองส่วนท้องถิ่นเขตจังหวัดกาญจนบุรี ยุทธศาสตร์การพัฒนาที่ ๔ ยุทธศาสตร์การพัฒนาด้านทรัพยากรธรรมชาติและสิ่งแวดล้อม

๔ ยุทธศาสตร์การพัฒนาด้านทรัพยากรธรรมชาติ

๔.๒ แผนงานเคหะและชุมชน

| ที่ | โครงการ | วัตถุประสงค์ | เป้าหมาย (ผลผลิตโครงการ) | งบประมาณและที่มา | | | | | ตัวชี้วัด (KPI) | ผลที่คาดว่าจะ ได้รับ | หน่วยงาน ที่รับผิดชอบ |
|-----|--|---|--|------------------|------|---------|---------|---------|-------------------------|--|--------------------------|
| | | | | ๒๕๖๖ | ๒๕๖๗ | ๒๕๖๘ | ๒๕๖๙ | ๒๕๗๐ | | | |
| ๕ | โครงการบริหารจัดการกำจัดขยะชุมชนตำบลหินตาด (ตามนโยบายรัฐบาล) | เพื่อให้ความรู้ในการคัดแยกขยะที่ถูกต้องในตำบลหินตาดและมีประสิทธิภาพและติดตามประเมินผล | อบรมประชาชนในตำบลหินตาดมีการรณรงค์จัดกิจกรรมและสนับสนุนวัสดุอุปกรณ์,ติดตาม | | | ๑๐๐,๐๐๐ | ๑๐๐,๐๐๐ | ๑๐๐,๐๐๐ | ประชาชน | ความสะอาดของชุมชนตำบลหินตาด | สำนักปลัด |
| ๖ | โครงการปลูกป่าเพิ่มในพื้นที่สาธารณะ หมู่ ๖ | เพื่อมีสิ่งแวดล้อมที่ดีและมีภูมิทัศน์น่าอยู่สวยงาม | ปลูกต้นไม้ปรับภูมิทัศน์ ฯลฯ | | | ๕๐,๐๐๐ | ๕๐,๐๐๐ | ๕๐,๐๐๐ | ปลูกต้นไม้ปรับภูมิทัศน์ | เพื่อสิ่งแวดล้อมที่ดีมีภูมิทัศน์สวยงาม | สำนักปลัด |
| ๗ | สร้างรั้วรอบพื้นที่สาธารณะในหมู่บ้าน หมู่ที่ ๖ | เพื่ออนุรักษ์ทรัพยากรธรรมชาติและ ความสวยงามของหมู่บ้าน | รั้วกันแนว | | | ๔๐๐,๐๐๐ | | | แนวกันเขต | ทรัพยากรธรรมชาติเกิดความปกป้องคุ้มครอง | กองช่าง |

รายละเอียดโครงการพัฒนา

แผนพัฒนาท้องถิ่นห้าปี (พ.ศ. ๒๕๖๖ - ๒๕๗๐) ปรับปรุง แก้ไข เพิ่มเติม เปลี่ยนแปลง (ฉบับที่ ๒)

แบบ ผ.๐๒

องค์การบริหารส่วนตำบลหินตาด อำเภอทองผาภูมิ จังหวัดกาญจนบุรี

ก. ยุทธศาสตร์จังหวัดที่ ๓ ส่งเสริมความเป็นเมืองน่าอยู่

ข. ยุทธศาสตร์การพัฒนาขององค์กรปกครองส่วนท้องถิ่นเขตจังหวัดกาญจนบุรี ยุทธศาสตร์การพัฒนาที่ ๖ ยุทธศาสตร์พัฒนาด้านการบริหารจัดการ

๕ ยุทธศาสตร์พัฒนาด้านการบริหารจัดการ

๕.๑ แผนงานบริหารงานทั่วไป

| ที่ | โครงการ | วัตถุประสงค์ | เป้าหมาย (ผลผลิตโครงการ) | งบประมาณและที่มา | | | | | ตัวชี้วัด (KPI) | ผลที่คาดว่าจะ ได้รับ | หน่วยงาน ที่รับผิดชอบ |
|-----|---|---|--------------------------------------|------------------|------|---------|---------|---------|---|---|--------------------------|
| | | | | ๒๕๖๖ | ๒๕๖๗ | ๒๕๖๘ | ๒๕๖๙ | ๒๕๗๐ | | | |
| ๑ | โครงการส่งบุคลากรเข้าอบรมหลักสูตรต่างๆ | เพื่อเพิ่มความรู้ความสามารถให้ผู้เข้าร่วมฝึกอบรม | บุคลากรเข้าอบรมหลักสูตรต่างๆ | | | ๕๐,๐๐๐ | ๕๐,๐๐๐ | ๕๐,๐๐๐ | พนาง./ ผู้บริหาร/ สมาชิก | มี ความสามารถ เพิ่มมากขึ้น | สำนักปลัด |
| ๒ | โครงการศึกษาดูงานนอกสถานที่ของผู้บริหาร สมาชิก ข้าราชการ ลูกจ้าง ผู้นำชุมชน | เพื่อเพิ่มความรู้ความสามารถให้ผู้เข้าร่วมฝึกอบรม | ศึกษาดูงานนอกสถานที่ | | | ๖๐๐,๐๐๐ | ๖๐๐,๐๐๐ | ๖๐๐,๐๐๐ | พนาง./ ผู้บริหาร/ สมาชิก/ ปชช. | นำความรู้มา เป็นต้นแบบ ในการพัฒนา | สำนักปลัด |
| ๓ | โครงการจัดฝึกอบรมผู้บริหาร สมาชิก ข้าราชการ พนักงานจ้าง ผู้นำชุมชน | เพื่อเพิ่มความรู้ความสามารถให้ผู้เข้าร่วมฝึกอบรม | จัดฝึกอบรมผู้บริหาร สมาชิก ข้าราชการ | | | ๓๐,๐๐๐ | ๓๐,๐๐๐ | ๓๐,๐๐๐ | พนาง./ ผู้บริหาร/ สมาชิก | ความสามารถ เพิ่มขึ้น | สำนักปลัด |
| ๔ | โครงการปรับปรุงห้องน้ำสำนักงาน | เพื่อพัฒนาสภาพแวดล้อมภายในองค์กรให้เอื้อต่อการทำงาน | ทาสี ขยาย ฯลฯ | | | ๑๐๐,๐๐๐ | | ๑๐๐,๐๐๐ | ห้องน้ำ | การบริการผู้ มาติดต่อ ราชการ ได้รับความ สะดวก | สำนักปลัด |

ก. ยุทธศาสตร์จังหวัดที่ ๓ ส่งเสริมความเป็นเมืองน่าอยู่

ข. ยุทธศาสตร์การพัฒนาขององค์กรปกครองส่วนท้องถิ่นเขตจังหวัดกาญจนบุรี ยุทธศาสตร์การพัฒนาที่ ๖ ยุทธศาสตร์การพัฒนาด้านการบริหารจัดการ

๕ ยุทธศาสตร์การพัฒนาด้านการบริการจัดการ

๕.๑ แผนงานบริหารงานทั่วไป

| ที่ | โครงการ | วัตถุประสงค์ | เป้าหมาย (ผลผลิตโครงการ) | งบประมาณและที่มา | | | | | ตัวชี้วัด (KPI) | ผลที่คาดว่าจะ ได้รับ | หน่วยงาน ที่รับผิดชอบ |
|-----|---|--|---------------------------------|------------------|------|-----------|---------|------|--------------------|---|--------------------------|
| | | | | ๒๕๖๖ | ๒๕๖๗ | ๒๕๖๘ | ๒๕๖๙ | ๒๕๗๐ | | | |
| ๕ | โครงการก่อสร้างรั้วรอบ อบต. | เพื่อความปลอดภัยและ ความเป็นระเบียบ | รั้วซีเมนรอบที่ทำ การ | | | ๑,๐๐๐,๐๐๐ | | | รั้ว | ความ ปลอดภัย และ ความเป็น ระเบียบ | กองช่าง |
| ๖ | โครงการจัดซื้อภาชนะใส่น้ำ ภายในตำบลหินดาด | เพื่อให้ประชาชนได้มี ภาชนะเก็บน้ำ | ภาชนะใส่น้ำ เช่น ถังน้ำ | | | ๓๐๐,๐๐๐ | | | ภาชนะใส่น้ำ | มีภาชนะไว้ คอยกักเก็บ น้ำมากขึ้น | สำนักปลัด |
| ๗ | โครงการปรับปรุงอาคาร อบต. หลังเดิม | เพื่อให้กลับมาใช้งานได้ดี ขึ้น สะดวกขึ้น | หลังคา ฝ้า ทาสี ฯลฯ | | | | ๓๐๐,๐๐๐ | | อาคาร | มีอาคารไว้ใช้ งานเพิ่มขึ้น | กองช่าง |
| ๘ | โครงการขยายอาคาร อบต. หลังปัจจุบัน | เพื่อให้บริการแก่ ประชาชนผู้มาติดต่อ ราชการ | สร้าง ปรับปรุงสิ่ง ปลูกสร้าง | | | ๔๐๐,๐๐๐ | | | อาคาร | ผู้มาติดต่อ ราชการ สะดวก | กองช่าง |
| ๙ | โครงการติดตั้ง เครื่องปรับอากาศห้องชายตัวพู่ น้ำร้อน | เพื่อเพิ่มประสิทธิภาพ การปฏิบัติงาน | เครื่องปรับอากาศ | | | | ๔๐,๐๐๐ | | เครื่องปรับอากาศ | ประสิทธิภาพ การปฏิบัติ | กองช่าง |
| ๑๐ | โครงการจัดซื้อเก้าอี้ เพื่อใช้ใน งานสาธารณะประโยชน์หมู่บ้าน หมู่ที่ ๒ | เพื่อให้ประชาชนได้มี เก้าอี้ ใช้เพื่อใช้ประโยชน์ ในด้านต่างๆ | เก้าอี้ | | | | ๓๐,๐๐๐ | | เก้าอี้ | มีเก้าอี้ ไว้ใช้ งานต่างๆ | สำนักปลัด |

ก. ยุทธศาสตร์จังหวัดที่ ๓ ส่งเสริมความเป็นเมืองน่าอยู่

ข. ยุทธศาสตร์การพัฒนาขององค์กรปกครองส่วนท้องถิ่นเขตจังหวัดกาญจนบุรี ยุทธศาสตร์การพัฒนาที่ ๖ ยุทธศาสตร์การพัฒนาด้านการบริหารจัดการ

๕ ยุทธศาสตร์การพัฒนาด้านการบริการจัดการ

๕.๑ แผนงานบริหารงานทั่วไป

| ที่ | โครงการ | วัตถุประสงค์ | เป้าหมาย (ผลผลิตโครงการ) | งบประมาณและที่มา | | | | | ตัวชี้วัด (KPI) | ผลที่คาดว่าจะ ได้รับ | หน่วยงาน ที่รับผิดชอบ |
|-----|--|---|--|------------------|------|---------|---------|---------|---|---|--------------------------|
| | | | | ๒๕๖๖ | ๒๕๖๗ | ๒๕๖๘ | ๒๕๖๙ | ๒๕๗๐ | | | |
| ๑๑ | โครงการจัดซื้อ โต๊ะ เก้าอี้ เพื่อ ใช้ในงานสาธารณะประโยชน์ หมู่บ้าน หมู่ที่ ๔ | เพื่อให้ประชาชนได้มี โต๊ะ เก้าอี้ ใช้เพื่อใช้ประโยชน์ ในด้านต่างๆ | โต๊ะ เก้าอี้ | | | | | ๓๐,๐๐๐ | โต๊ะ/เก้าอี้ | มีโต๊ะ เก้าอี้ ไว้ใช้งานต่างๆ | สำนักปลัด |
| ๑๒ | โครงการเพิ่มประสิทธิภาพการ ปฏิบัติงานของ สมาชิกสภา ข้าราชการ ลูกจ้าง | เพื่อควบคุม กำกับ เพิ่ม ผลสัมฤทธิ์ | แต่งตั้งคณะทำงาน ตามแนวทาง ควบคุมภายใน | | | ๒๐,๐๐๐ | ๒๐,๐๐๐ | ๒๐,๐๐๐ | ผลการ ปฏิบัติงาน | ประสิทธิภาพ การปฏิบัติงาน | ทุกส่วนงาน |
| ๑๓ | โครงการศึกษาดูงานเศรษฐกิจ พอเพียงหมู่ที่ ๗ และภายใน ตำบลหินดาด | เพื่อเพิ่มความรู้ ความสามารถให้ผู้เข้า ร่วมฝึกอบรม | จัดฝึกอบรม ผู้บริหาร สมาชิก ข้าราชการพนักงาน จ้าง ผู้นำและ ประชาชน | | | | | ๓๐๐,๐๐๐ | พจน./ ผู้บริหาร สมาชิก/ ปชช.ผู้นำ ชุมชน | นำความรู้มา พัฒนาชุมชน ตำบลหินดาด | สำนักปลัด |
| ๑๔ | โครงการปรับปรุงซ่อมแซม อาคาร ศูนย์พัฒนาเด็กเล็ก | เพื่อให้กลับมาใช้งานได้ดี ขึ้น สะดวกขึ้น | หลังคา ฝ้า ทาสี ฯลฯ | | | | ๓๐๐,๐๐๐ | | อาคาร | มีอาคารไว้ใช้ งานมี ประสิทธิภาพ | กองช่าง |
| ๑๕ | โครงการปรับปรุงภูมิทัศน์ บริเวณศูนย์พัฒนาเด็กเล็ก | เพื่อมีสิ่งแวดล้อมที่ดีและ ภูมิทัศน์น่าอยู่ สวยงาม น่าอยู่ | จัดทำสวนหย่อมและ ทำรั้วรอบศูนย์เด็ก เล็กพร้อมตกแต่ง ภูมิทัศน์ | | | ๑๐๐,๐๐๐ | | | อาคาร ศูนย์ พัฒนาเด็ก เล็ก | เพื่อ สิ่งแวดล้อมที่ ดีในศูนย์ พัฒนาเด็กเล็ก | กองช่าง |

ก. ยุทธศาสตร์จังหวัดที่ ๓ ส่งเสริมความเป็นเมืองน่าอยู่

ข. ยุทธศาสตร์การพัฒนาขององค์กรปกครองส่วนท้องถิ่นเขตจังหวัดกาญจนบุรี ยุทธศาสตร์การพัฒนาที่ ๖ ยุทธศาสตร์การพัฒนาด้านการบริหารจัดการ

๕ ยุทธศาสตร์พัฒนาด้านการบริการจัดการ

๕.๑ แผนงานบริหารงานทั่วไป

| ที่ | โครงการ | วัตถุประสงค์ | เป้าหมาย (ผลผลิตโครงการ) | งบประมาณและที่มา | | | | | ตัวชี้วัด (KPI) | ผลที่คาดว่าจะ ได้รับ | หน่วยงาน ที่รับผิดชอบ |
|-----|---|--|--|------------------|------|------|---------|------|---------------------------------------|---|--------------------------|
| | | | | ๒๕๖๖ | ๒๕๖๗ | ๒๕๖๘ | ๒๕๖๙ | ๒๕๗๐ | | | |
| ๑๖ | โครงการจัดซื้อเก้าอี้พลาสติก เพื่อใช้กิจกรรมต่างๆของ องค์การบริหารส่วนตำบลหิน ดาด | เพื่อส่งเสริมกิจกรรม ต่างๆและการมีส่วนร่วม ของประชาชน | จัดซื้อเก้าอี้ พลาสติกจำนวน ๑๐๐ ตัว | | | | ๔๐,๐๐๐ | | เก้าอี้ ๑๐๐ ตัว | มีเก้าอี้ในการ จัดกิจกรรม | สำนักปลัด |
| ๑๗ | โครงการจัดซื้อเก้าอี้พลาสติก และโต๊ะเพื่อใช้กิจกรรมชมรม ผู้สูงอายุบ้านหินดาดตะวันออก หมู่ที่ ๗ | เพื่อส่งเสริมกิจกรรม ผู้สูงอายุและการมีส่วน ร่วมของประชาชน | จัดซื้อเก้าอี้ พลาสติกจำนวน ๑๒๐ ตัว(โต๊ะ ๔ ตัว กว้าง๗๕ ม.- ยาว ๑๘๐ ม.สูง ๗๕ ม.) | | | | ๕๐,๐๐๐ | | เก้าอี้ ๑๒๐ ตัว | มีเก้าอี้-โต๊ะ ในการจัด กิจกรรม ผู้สูงอายุ | สำนักปลัด |
| ๑๘ | โครงการก่อสร้างซุ้มเฉลิมพระ เกียรติ รัชกาลที่ ๑๐ หน้าที่ทำ การองค์การบริหารส่วนตำบล หินดาด | เพื่อให้ประชาชนได้แสดง ความจงรักภักดี | ซุ้มป้ายฉายาลักษณ์ | | | | ๕๐๐,๐๐๐ | | ประชาชน แสดง ความ จงรักภักดี | ซุ้มป้ายฉายา ลักษณ์ | กองช่าง |
| ๑๙ | โครงการจัดซื้อถังน้ำในช่วงภัย แล้ง จำนวน ๓๐๐ ใบ หมู่ที่๒ | เพื่อเก็บน้ำไว้ใช้ในช่วงฤดูแล้ง | ถังเก็บน้ำพลาสติก | | | | ๑๐๐,๐๐๐ | | ถังเก็บน้ำ จำนวน ๓๐๐ ใบ | ประชาชนมี น้ำอุปโภค- บริโภคอย่าง ทั่วถึง | กองคลัง สำนักปลัด |

ก. ยุทธศาสตร์จังหวัดที่ ๓ ส่งเสริมความเป็นเมืองน่าอยู่

ข. ยุทธศาสตร์การพัฒนาขององค์กรปกครองส่วนท้องถิ่นเขตจังหวัดกาญจนบุรี ยุทธศาสตร์การพัฒนาที่ ๖ ยุทธศาสตร์การพัฒนาด้านการบริหารจัดการ

๕ ยุทธศาสตร์การพัฒนาด้านการบริการจัดการ

๕.๑ แผนงานบริหารงานทั่วไป

| ที่ | โครงการ | วัตถุประสงค์ | เป้าหมาย (ผลผลิตโครงการ) | งบประมาณและที่มา | | | | | ตัวชี้วัด (KPI) | ผลที่คาดว่าจะ ได้รับ | หน่วยงาน ที่รับผิดชอบ |
|-----|--|--|--|------------------|------|-----------|---------|---------|-----------------------|--|--------------------------|
| | | | | ๒๕๖๖ | ๒๕๖๗ | ๒๕๖๘ | ๒๕๖๙ | ๒๕๗๐ | | | |
| ๒๐ | โครงการจัดซื้อถังขยะชุมชน หมู่ที่ | เพื่ออำนวยความสะดวกแก่ประชาชนให้มีภาชนะทิ้งขยะ | จัดซื้อถังขยะ | | | ๑๐๐,๐๐๐ | | | ถังขยะ | ความสะดวกของชุมชน | สำนักปลัด |
| ๒๑ | โครงการก่อสร้างซุ้มสำหรับรับส่งนักเรียนของศูนย์พัฒนาเด็กเล็กตำบลหินดาด | เพื่อเป็นจุดรับส่งเด็กนักเรียนศูนย์พัฒนาเด็กเล็กตำบลหินดาด | ซุ้มรับส่งเด็กนักเรียนศูนย์พัฒนาเด็กเล็กตำบลหินดาด | | | | | ๑๐๐,๐๐๐ | ซุ้มรับส่งนักเรียน | มีจุดรับส่งเด็กนักเรียนเพื่อความเป็นระเบียบเรียบร้อย | กองช่าง |
| ๒๒ | โครงการก่อสร้างรั้วรอบบริเวณศูนย์พัฒนาเด็กเล็กตำบลหินดาดพร้อมประตูเปิด-ปิด | เพื่อความปลอดภัยในทรัพย์สินและความเป็นระเบียบ | รั้วซีเมนต์รอบศูนย์พัฒนาเด็กเล็กตำบลหินดาดพร้อมประตูเปิด-ปิด | | | ๔๐๐,๐๐๐ | | | รั้วซีเมนต์พร้อมประตู | ความปลอดภัยและความเป็นระเบียบ | กองช่าง |
| ๒๓ | โครงการต่อเติมอาคารศูนย์พัฒนาเด็กเล็ก | เพื่อสำหรับเก็บอุปกรณ์การเรียนการสอนของเด็กเล็กตำบลหินดาด | สร้าง ปรับปรุง ล้างก่อสร้าง | | | | ๕๐๐,๐๐๐ | | ห้องเก็บของ | สำหรับเก็บอุปกรณ์การเรียน | กองช่าง |
| ๒๔ | โครงการปรับปรุงซ่อมแซมอาคาร เอนกประสงค์ด้านหลัง อบต.หินดาด | เพื่อให้กลับมาใช้งานได้ดีขึ้น สะดวกขึ้น | หลังคา ฝ้า ทาสี ฯลฯ | | | ๒,๐๐๐,๐๐๐ | | | อาคาร | มีอาคารไว้ใช้งานมีประสิทธิภาพ | กองช่าง |

ก. ยุทธศาสตร์จังหวัดที่ ๓ ส่งเสริมความเป็นเมืองน่าอยู่

ข. ยุทธศาสตร์การพัฒนาขององค์กรปกครองส่วนท้องถิ่นเขตจังหวัดกาญจนบุรี ยุทธศาสตร์การพัฒนาที่ ๖ ยุทธศาสตร์การพัฒนาด้านการบริหารจัดการ

๕ ยุทธศาสตร์การพัฒนาด้านการบริการจัดการ

๕.๑ แผนงานบริหารงานทั่วไป

| ที่ | โครงการ | วัตถุประสงค์ | เป้าหมาย (ผลผลิตโครงการ) | งบประมาณและที่มา | | | | | ตัวชี้วัด (KPI) | ผลที่คาดว่าจะ ได้รับ | หน่วยงาน ที่รับผิดชอบ |
|-----|--|--|--|------------------|------|---------|---------|---------|--|---|--------------------------|
| | | | | ๒๕๖๖ | ๒๕๖๗ | ๒๕๖๘ | ๒๕๖๙ | ๒๕๗๐ | | | |
| ๒๕ | โครงการก่อสร้างป้ายที่ทำการ องค์การบริหารส่วนตำบลหิน ดาด | เพื่อความชัดเจนแก่ ประชาชนผู้มาติดต่อ ราชการ | ป้ายที่ทำการ องค์การบริหาร ส่วนตำบล | | | | ๔๐๐,๐๐๐ | | ป้าย | ประชาชนผู้ มาติดต่อ ราชการ | กองช่าง |
| ๒๖ | โครงการต่อเติมอาคาร เอนกประสงค์ด้านหลัง อบต. หินดาด พื้นที่ ๑๒๐ ตารางเมตร | เพื่อให้มีพื้นที่ในการจัด กิจกรรมต่างๆ | หลังคา โครงหลังคา พื้นคอนกรีตเสริม เหล็ก หนาไม่น้อย กว่า ๐.๒ เมตร | | | ๘๐๐,๐๐๐ | | | อาคาร | มีอาคารไว้ใช้ งานมี ประสิทธิภาพ | กองช่าง |
| ๒๗ | โครงการปรับปรุงซ่อมแซม ต่อ เติมบ้านพักข้าราชการด้านหลัง อบต.หินดาด | เพื่อให้กลับมาใช้งานได้ดี ขึ้น สะดวกขึ้น | หลังคา ฝ้า ทาสี ฯลฯ | | | ๖๐๐,๐๐๐ | | | อาคาร | มีอาคารไว้ใช้ งานมี ประสิทธิภาพ | กองช่าง |
| ๒๘ | โครงการก่อสร้างโรงจอดรถ บริเวณองค์การบริหารส่วน ตำบลหินดาด กว้างไม่น้อยกว่า ๕.๕๐ เมตร ยาวไม่น้อยกว่า ๑๘ เมตร | เพื่อความปลอดภัยใน ทรัพย์สินและความเป็น ระเบียบ | เสา หลังคา ทาสี ฯลฯ | | | | | ๓๐๐,๐๐๐ | โรงจอดรถ | ความ ปลอดภัย และ ความเป็น ระเบียบ | กองช่าง |
| ๒๙ | โครงการศึกษาดูงานนอก สถานที่ของกลุ่มอาชีพในตำบล หินดาด | เพื่อเพิ่มความรู้ ความสามารถให้ผู้เข้า ร่วมฝึกอบรม | ศึกษาดูงานนอก สถานที่ | | | ๖๐๐,๐๐๐ | | | พจน./ ผู้บริหาร/ สมาชิก/ ปชช. | นำความรู้มา เป็นต้นแบบ ในการพัฒนา | สำนักปลัด |

ก. ยุทธศาสตร์จังหวัดที่ ๓ ส่งเสริมความเป็นเมืองน่าอยู่

ข. ยุทธศาสตร์การพัฒนาขององค์กรปกครองส่วนท้องถิ่นเขตจังหวัดกาญจนบุรี ยุทธศาสตร์การพัฒนาที่ ๖ ยุทธศาสตร์การพัฒนาด้านการบริหารจัดการ

๕ ยุทธศาสตร์การพัฒนาด้านการบริการจัดการ

๕.๑ แผนงานบริหารงานทั่วไป

| ที่ | โครงการ | วัตถุประสงค์ | เป้าหมาย (ผลผลิตโครงการ) | งบประมาณและที่มา | | | | | ตัวชี้วัด (KPI) | ผลที่คาดว่าจะ ได้รับ | หน่วยงาน ที่รับผิดชอบ |
|-----|---|---|-----------------------------|------------------|------|---------|---------|---------|---|---|--------------------------|
| | | | | ๒๕๖๖ | ๒๕๖๗ | ๒๕๖๘ | ๒๕๖๙ | ๒๕๗๐ | | | |
| ๓๐ | โครงการศึกษาดูงานนอก สถานที่ของผู้บริหาร ข้าราชการ ลูกจ้าง | เพื่อเพิ่มความรู้ ความสามารถให้ผู้เข้า ร่วมฝึกอบรม | ศึกษาดูงานนอก สถานที่ | | | | | ๓๐๐,๐๐๐ | พจน./ ผู้บริหาร | นำความรู้มา เป็นต้นแบบ ในการพัฒนา | สำนักปลัด |
| ๓๑ | โครงการศึกษาดูงานนอก สถานที่ของ สมาชิกสภาตำบล/ ผู้นำชุมชน | เพื่อเพิ่มความรู้ ความสามารถให้ผู้เข้า ร่วมฝึกอบรม | ศึกษาดูงานนอก สถานที่ | | | | ๓๐๐,๐๐๐ | | สมาชิก/ กำนัน/ ผู้ใหญ่บ้าน /ผู้ช่วย ผู้ใหญ่บ้าน | นำความรู้มา เป็นต้นแบบ ในการพัฒนา | สำนักปลัด |
| ๓๒ | โครงการก่อสร้างโรงจอดรถ บริเวณศูนย์พัฒนาเด็กเล็ก ตำบลหินดาด กว้างไม่น้อยกว่า ๕.๕๐ เมตร ยาวไม่น้อยกว่า ๑๘ เมตร | เพื่อความปลอดภัยใน ทรัพย์สินและความเป็น ระเบียบ | เสา หลังคา ทาสี ฯลฯ | | | | ๓๐๐,๐๐๐ | | โรงจอดรถ | ความ ปลอดภัย และ ความเป็น ระเบียบ | กองช่าง |
| ๓๓ | โครงการก่อสร้างลานคอนกรีต เสริมเหล็กบริเวณศูนย์พัฒนา เด็กเล็กตำบลหินดาด | เพื่อให้มีลานคอนกรีตที่ ได้มาตรฐานใช้และมี ความสะอาดปลอดภัย | ลานคอนกรีตเสริมเหล็ก | | | ๔๐๐,๐๐๐ | | | ลานคอนกรีต | เพื่อมีพื้นที่ จัดกิจกรรม ต่างๆ | กองช่าง |

ก. ยุทธศาสตร์จังหวัดที่ ๓ ส่งเสริมความเป็นเมืองน่าอยู่

ข. ยุทธศาสตร์การพัฒนาขององค์กรปกครองส่วนท้องถิ่นเขตจังหวัดกาญจนบุรี ยุทธศาสตร์การพัฒนาที่ ๖ ยุทธศาสตร์การพัฒนาด้านการบริหารจัดการ

๕ ยุทธศาสตร์การพัฒนาด้านการบริหารจัดการ

๕.๑ แผนงานบริหารงานทั่วไป

| ที่ | โครงการ | วัตถุประสงค์ | เป้าหมาย (ผลผลิตโครงการ) | งบประมาณและที่มา | | | | | ตัวชี้วัด (KPI) | ผลที่คาดว่าจะ ได้รับ | หน่วยงาน ที่รับผิดชอบ |
|-----|--|---|--|------------------|------|---------|--------|-------|---------------------------------|---|--------------------------|
| | | | | ๒๕๖๖ | ๒๕๖๗ | ๒๕๖๘ | ๒๕๖๙ | ๒๕๗๐ | | | |
| ๓๔ | โครงการจัดซื้อครุภัณฑ์เครื่องสแกนลายนิ้วมือ ชนิดบันทึกเวลาเข้าออกงาน | เพื่อการตรวจสอบการปฏิบัติหน้าที่ของข้าราชการ พนักงาน ลูกจ้าง ขององค์การบริหารส่วนตำบลหินดาด | ครุภัณฑ์เครื่องสแกนลายนิ้วมือ ชนิดบันทึกเวลาเข้าออกงาน | | | | | ๘,๕๐๐ | ข้าราชการ พนักงาน ลูกจ้าง | การมาปฏิบัติหน้าที่ของข้าราชการ พนักงาน ลูกจ้าง | สำนักปลัด |
| ๓๕ | โครงการปรับปรุงแผนที่ภาษี | เพื่อให้ข้อมูลถูกต้อง ครบถ้วน ตามมาตรา ๑๐ | ข้อมูลเป็นปัจจุบัน | | | | ๑๐,๐๐๐ | | ระบบแผนที่ภาษี | ข้อมูลถูกต้อง ครบถ้วน ตามมาตรา ๑๐ และเป็นปัจจุบัน | กองคลัง |
| ๑ | โครงการจัดตั้งธนาคารขยะ | เพื่อให้ปริมาณขยะมูลฝอยในตำบลหินดาดลดน้อยลง และสิ่งแวดล้อมดีขึ้น | ภาคเอกชน ภาครัฐ และประชาชน | | | ๕๐๐๐๐ | ๕๐๐๐๐ | ๕๐๐๐๐ | ปริมาณขยะ | ปริมาณขยะลดลง และประชาชนมีสภาพแวดล้อมที่ดีขึ้น | สำนักปลัด |
| ๒ | โครงการปรับปรุงซ่อมแซมห้องน้ำชมรมผู้สูงอายุหินดาด ตะวันตก | เพื่อให้กลับมาใช้งานได้ดีขึ้น สะดวกขึ้น | หลังคา ฝ้า ทาสี ฯลฯ | | | ๒๐๐,๐๐๐ | | | ห้องน้ำ | การบริการผู้สูงอายุได้รับความ | กองช่าง |

ก. ยุทธศาสตร์จังหวัดที่ ๓ ส่งเสริมความเป็นเมืองน่าอยู่

ข. ยุทธศาสตร์การพัฒนาขององค์กรปกครองส่วนท้องถิ่นเขตจังหวัดกาญจนบุรี ยุทธศาสตร์การพัฒนาที่ ๖ ยุทธศาสตร์การพัฒนาด้านการบริหารจัดการ

๕ ยุทธศาสตร์การพัฒนาด้านการบริหารจัดการ

๕.๑ แผนงานบริหารงานทั่วไป

| ที่ | โครงการ | วัตถุประสงค์ | เป้าหมาย (ผลผลิตโครงการ) | งบประมาณและที่มา | | | | | ตัวชี้วัด (KPI) | ผลที่คาดว่าจะ ได้รับ | หน่วยงาน ที่รับผิดชอบ |
|-----|--|---|-----------------------------|------------------|------|------|---------|---------|---|---------------------------------|--------------------------|
| | | | | ๒๕๖๖ | ๒๕๖๗ | ๒๕๖๘ | ๒๕๖๙ | ๒๕๗๐ | | | |
| ๓ | โครงการก่อสร้างลานคอนกรีตเสริมเหล็กบริเวณพุน้ำร้อนหินดาด | เพื่อให้มีลานคอนกรีตที่ได้มาตรฐานใช้และมีความสะดวกปลอดภัย | ลานคอนกรีตเสริมเหล็ก | | | | ๔๐๐,๐๐๐ | | ลานคอนกรีต | เพื่อมีพื้นที่จัดกิจกรรมต่างๆ | กองช่าง |
| ๔ | โครงการอบรมและศึกษาดูงานเพื่อพัฒนาและเพิ่มศักยภาพในการปฏิบัติงานของบุคลากรของผู้บริหารและบุคลากรองค์การบริหารส่วนตำบลหินดาด | เพื่อเพิ่มความรู้ความสามารถให้ผู้เข้าร่วมฝึกอบรม | อบรม/ศึกษาดูงานนอกสถานที่ | | | | | ๓๐๐,๐๐๐ | พจน./ผู้บริหาร | นำความรู้มาเป็นต้นแบบในการพัฒนา | สำนักปลัด |
| ๕ | โครงการอบรมและศึกษาดูงานเพื่อพัฒนาและเพิ่มศักยภาพในการปฏิบัติงานของบุคลากรของผู้บริหาร สมาชิกสภาองค์การบริหารส่วนตำบลหินดาดและผู้นำชุมชนตำบลหินดาด | เพื่อเพิ่มความรู้ความสามารถให้ผู้เข้าร่วมฝึกอบรม | ศึกษาดูงานนอกสถานที่ | | | | | ๓๐๐,๐๐๐ | สมาชิก/กำนัน/ผู้ใหญ่บ้าน/ผู้ช่วยผู้ใหญ่บ้าน | นำความรู้มาเป็นต้นแบบในการพัฒนา | สำนักปลัด |

ก. ยุทธศาสตร์จังหวัดที่ ๓ ส่งเสริมความเป็นเมืองน่าอยู่

ข. ยุทธศาสตร์การพัฒนาขององค์กรปกครองส่วนท้องถิ่นเขตจังหวัดกาญจนบุรี ยุทธศาสตร์การพัฒนาที่ ๖ ยุทธศาสตร์การพัฒนาด้านการบริหารจัดการ

๕ ยุทธศาสตร์การพัฒนาด้านการบริหารจัดการ

๕.๑ แผนงานบริหารงานทั่วไป

| ที่ | โครงการ | วัตถุประสงค์ | เป้าหมาย (ผลผลิตโครงการ) | งบประมาณและที่มา | | | | | ตัวชี้วัด (KPI) | ผลที่คาดว่าจะ ได้รับ | หน่วยงาน ที่รับผิดชอบ |
|-----|--|--|---|------------------|-----------|-----------|---------|------|--------------------|--|--------------------------|
| | | | | ๒๕๖๖ | ๒๕๖๗ | ๒๕๖๘ | ๒๕๖๙ | ๒๕๗๐ | | | |
| ๖ | โครงการซ่อมแซมสิ่งปลูกสร้าง ในแหล่งท่องเที่ยวพุร้อนหิน ดาด | เพื่อซ่อมแซมให้อยู่ใน สภาพใช้งานได้ดี เหมือนเดิม | ซ่อมแซมสิ่งปลูก สร้างหรือสิ่ง สาธารณูปโภค ภายในแหล่ง ท่องเที่ยวพุร้อน หินดาด | | | ๑,๐๐๐,๐๐๐ | | | สิ่งปลูกสร้าง | ความ ปลอดภัยต่อ ประชาชน | กองช่าง |
| ๗ | โครงการก่อสร้างสิ่งปลูกสร้าง ภายในแหล่งท่องเที่ยวพุร้อน หินดาด | เพื่อก่อสร้างสิ่งปลูกสร้าง สิ่งอำนวยความสะดวก ภายในแหล่งท่องเที่ยวพุ ร้อนหินดาด | ก่อสร้างสิ่งปลูก สร้างต่างๆภายใน แหล่งท่องเที่ยวพุ ร้อนหินดาด | | ๑,๐๐๐,๐๐๐ | | | | สิ่งปลูกสร้าง | สิ่งอำนวยความสะดวก ภายในแหล่ง ท่องเที่ยวพุ ร้อนหิน ดาด | กองช่าง |
| ๘ | โครงการก่อสร้างสิ่งสาธารณูป โภคภายในแหล่งท่องเที่ยวพุ ร้อนหินดาด | เพื่อก่อสร้างสิ่ง สาธารณูปโภคอำนวยความสะดวกภายใน แหล่งท่องเที่ยวพุร้อน หินดาด | ก่อสร้างสิ่ง สาธารณูปโภค ภายในแห่ง ท่องเที่ยวพุร้อน หินดาด | | | | ๖๐๐,๐๐๐ | | สิ่งสาธารณูปโภค | สิ่งอำนวยความสะดวก ภายในแหล่ง ท่องเที่ยวพุ ร้อนหิน ดาด | กองช่าง |

ก. ยุทธศาสตร์จังหวัดที่ ๓ ส่งเสริมความเป็นเมืองน่าอยู่

ข. ยุทธศาสตร์การพัฒนาขององค์กรปกครองส่วนท้องถิ่นเขตจังหวัดกาญจนบุรี ยุทธศาสตร์การพัฒนาที่ ๖ ยุทธศาสตร์การพัฒนาด้านการบริหารจัดการ

๕ ยุทธศาสตร์การพัฒนาด้านการบริการจัดการ

๕.๑ แผนงานบริหารงานทั่วไป

| ที่ | โครงการ | วัตถุประสงค์ | เป้าหมาย (ผลผลิตโครงการ) | งบประมาณและที่มา | | | | | ตัวชี้วัด (KPI) | ผลที่คาดว่าจะ ได้รับ | หน่วยงาน ที่รับผิดชอบ |
|-----|--|--|---|------------------|------|-------|--------|--------|---|---|--------------------------|
| | | | | ๒๕๖๖ | ๒๕๖๗ | ๒๕๖๘ | ๒๕๖๙ | ๒๕๗๐ | | | |
| ๙ | โครงการปรับปรุงอาคารศูนย์พัฒนาเด็กเล็กตำบลหินดาด | เพื่อปรับปรุงซ่อมแซมศูนย์พัฒนาเด็กเล็กตำบลหินดาด | ประตู หลังคา ห้องน้ำ และ สิ่งก่อสร้างต่างๆ ภายในศูนย์พัฒนา | | | | ๕๐๐๐๐๐ | | สิ่งก่อสร้าง | มีอาคารไว้ใช้ งานมี ประสิทธิภาพ | กองช่าง |
| ๑ | โครงการจัดหาวัสดุอุปกรณ์การกีฬา | เพื่อจัดซื้อวัสดุอุปกรณ์กีฬาใช้ในการฝึกซ้อมสำหรับเยาวชนและประชาชนในเขตตำบลหินดาด | เยาวชนและ ประชาชนในเขต ตำบลหินดาดมีวัสดุ กีฬาใช้ในการ ฝึกซ้อมพัฒนา ทักษะในการเล่น กีฬาและ นันทนาการ ห่างไกลจากยาเสพติด จำนวน ๘ หมู่ บ้าน | | | ๘๐๐๐๐ | ๘๐,๐๐๐ | ๘๐,๐๐๐ | วัสดุและ อุปกรณ์ กีฬาที่ใช้ ในการ ฝึกซ้อม | เยาวชนและ ประชาชน ใน เขตตำบลหิน ดาด มีวัสดุ กีฬาใช้ใน การออก กำลังกาย พัฒนาทักษะ ในการเล่น กีฬาและ นันทนาการ มีสุขภาพพร่าง กายห่างไกล ยาเสพติด | สำนักปลัด |

ก. ยุทธศาสตร์จังหวัดที่ ๓ ส่งเสริมความเป็นเมืองน่าอยู่

ข. ยุทธศาสตร์การพัฒนาขององค์กรปกครองส่วนท้องถิ่นเขตจังหวัดกาญจนบุรี ยุทธศาสตร์การพัฒนาที่ ๖ ยุทธศาสตร์การพัฒนาด้านการบริหารจัดการ

๕ ยุทธศาสตร์การพัฒนาด้านการบริหารจัดการ

๕.๑ แผนงานบริหารงานทั่วไป

| ที่ | โครงการ | วัตถุประสงค์ | เป้าหมาย (ผลผลิตโครงการ) | งบประมาณและที่มา | | | | | ตัวชี้วัด (KPI) | ผลที่คาดว่าจะ ได้รับ | หน่วยงาน ที่รับผิดชอบ |
|-----|--------------------------------|---|---|------------------|------|--------|--------|--------|---|---|--------------------------|
| | | | | ๒๕๖๖ | ๒๕๖๗ | ๒๕๖๘ | ๒๕๖๙ | ๒๕๗๐ | | | |
| ๒ | โครงการจัดการแข่งขันกีฬาฟุตบอล | เพื่อเป็นการส่งเสริมให้เยาวชน ประชาชน ได้ออกกำลังกายและเป็น การทำให้ห่างไกลยาเสพติด | เยาวชน ประชาชน ทุกหมู่บ้านใน ตำบลหินดาดและ พื้นที่ใกล้เคียง | | | ๕๐,๐๐๐ | ๕๐,๐๐๐ | ๕๐,๐๐๐ | เยาวชน ประชาชน ทุกหมู่บ้าน ในตำบล หินดาด และพื้นที่ ใกล้เคียง | เยาวชนและ ประชาชน ใน เขตตำบล หินดาด มีวัสดุ กีฬาใช้ในการ ออกกำลังกาย พัฒนาทักษะ ในการเล่น กีฬาและ นันทนาการ มีสุขภาพร่างกายห่างไกล ยาเสพติด | สำนักปลัด |

ก. ยุทธศาสตร์จังหวัดที่ ๓ ส่งเสริมความเป็นเมืองน่าอยู่

ข. ยุทธศาสตร์การพัฒนาขององค์กรปกครองส่วนท้องถิ่นเขตจังหวัดกาญจนบุรี ยุทธศาสตร์การพัฒนาที่ ๖ ยุทธศาสตร์การพัฒนาด้านการบริหารจัดการ

๕ ยุทธศาสตร์การพัฒนาด้านการบริหารจัดการ

๕.๑ แผนงานบริหารงานทั่วไป

| ที่ | โครงการ | วัตถุประสงค์ | เป้าหมาย (ผลผลิตโครงการ) | งบประมาณและที่มา | | | | | ตัวชี้วัด (KPI) | ผลที่คาดว่าจะ ได้รับ | หน่วยงาน ที่รับผิดชอบ |
|-----|--|--|--|------------------|------|--------|--------|--------|---|--|--------------------------|
| | | | | ๒๕๖๖ | ๒๕๖๗ | ๒๕๖๘ | ๒๕๖๙ | ๒๕๗๐ | | | |
| ๓ | โครงการจัดการแข่งขันกีฬา สตีทฟุตบอล | เพื่อเป็นการส่งเสริมให้ เยาวชน ประชาชน ได้ ออกกำลังกายและเป็น การทำให้ห่างไกลยาเสพติด | เยาวชน ประชาชน ทุกหมู่บ้านใน ตำบลหิנדาดและ พื้นที่ใกล้เคียง | | | ๕๐,๐๐๐ | ๕๐,๐๐๐ | ๕๐,๐๐๐ | เยาวชน ประชาชน ทุก หมู่บ้าน ในตำบล หิנדาด และพื้นที่ ใกล้เคียง | เยาวชนและ ประชาชน ใน เขตตำบลหิ นดาต มีวิสต กีฬาใช้ใน การออก กำลังกาย พัฒนาทักษะ ในการเล่น กีฬาและ นันทนาการ มีสุขภาพพร ายห่างไกล ยาเสพติด | สำนักปลัด |

ก. ยุทธศาสตร์จังหวัดที่ ๓ ส่งเสริมความเป็นเมืองน่าอยู่

ข. ยุทธศาสตร์การพัฒนาขององค์กรปกครองส่วนท้องถิ่นเขตจังหวัดกาญจนบุรี ยุทธศาสตร์การพัฒนาที่ ๖ ยุทธศาสตร์การพัฒนาด้านการบริหารจัดการ

๕ ยุทธศาสตร์การพัฒนาด้านการบริหารจัดการ

๕.๑ แผนงานบริหารงานทั่วไป

| ที่ | โครงการ | วัตถุประสงค์ | เป้าหมาย (ผลผลิตโครงการ) | งบประมาณและที่มา | | | | | ตัวชี้วัด (KPI) | ผลที่คาดว่าจะ ได้รับ | หน่วยงาน ที่รับผิดชอบ |
|-----|--|---|-----------------------------|------------------|------|--------|--------|--------|--------------------------|---|--------------------------|
| | | | | ๒๕๖๖ | ๒๕๖๗ | ๒๕๖๘ | ๒๕๖๙ | ๒๕๗๐ | | | |
| ๔ | โครงการเพิ่มพูนประสิทธิภาพครูและบุคลากรทางการศึกษา | เพื่อให้ครูและบุคลากรทางการศึกษาได้ไปศึกษาเพิ่มพูนประสิทธิภาพในสถานศึกษาและหน่วยงานอื่น | ครูและบุคลากรทางการศึกษา | | | ๑๐๐๐๐๐ | ๑๐๐๐๐๐ | ๑๐๐๐๐๐ | ครูและบุคลากรทางการศึกษา | ครูและบุคลากรทางการศึกษานำสิ่งที่ได้รับจากการศึกษาเพิ่มพูนประสิทธิภาพมาปรับปรุงพัฒนาตนเองและพัฒนาหน่วยงาน | สำนักปลัด |

ก. ยุทธศาสตร์จังหวัดที่ ๓ ส่งเสริมความเป็นเมืองน่าอยู่

ข. ยุทธศาสตร์การพัฒนาขององค์กรปกครองส่วนท้องถิ่นเขตจังหวัดกาญจนบุรี ยุทธศาสตร์การพัฒนาที่ ๖ ยุทธศาสตร์การพัฒนาด้านการบริหารจัดการ

๕ ยุทธศาสตร์การพัฒนาด้านการบริหารจัดการ

๕.๑ แผนงานบริหารงานทั่วไป

| ที่ | โครงการ | วัตถุประสงค์ | เป้าหมาย (ผลผลิตโครงการ) | งบประมาณและที่มา | | | | | ตัวชี้วัด (KPI) | ผลที่คาดว่าจะ ได้รับ | หน่วยงาน ที่รับผิดชอบ |
|-----|---|--|---|------------------|------|---------|---------|---------|---|--|--------------------------|
| | | | | ๒๕๖๖ | ๒๕๖๗ | ๒๕๖๘ | ๒๕๖๙ | ๒๕๗๐ | | | |
| ๕ | โครงการพัฒนาศักยภาพของบุคลากรเพื่อเพิ่มประสิทธิภาพในการปฏิบัติงานขององค์การบริหารส่วนตำบลหินตาด | ๑. เพื่อเปิดโลกทัศน์ให้บุคลากรในสังกัดได้แลกเปลี่ยนเรียนรู้วิธีการทำงาน การบริหารจัดการ การพัฒนาท้องถิ่น การบริการสาธารณะ สามารถนำมาปรับใช้ในการดำรงชีวิตและในการปฏิบัติงาน ๒. เพื่อให้บุคลากรได้รู้ถึงหน้าที่ของตนเอง ได้รับความรู้ และประสบการณ์ตรงเพื่อนำไปสู่การปฏิบัติงานให้มีประสิทธิภาพ ประสิทธิผล ๓. เพื่อพัฒนาศักยภาพของบุคลากร และ | ๑. คณะผู้บริหาร ๒. พนักงานองค์การบริหารส่วนตำบล/ พนักงานครู องค์การบริหารส่วนตำบล ๓. ลูกจ้างประจำ ๔. พนักงานจ้าง | | | ๒๐๐,๐๐๐ | ๒๐๐,๐๐๐ | ๒๐๐,๐๐๐ | ๑. บุคลากรในสังกัดที่เข้าร่วมฝึกอบรมและศึกษาดูงานไม่น้อยกว่าร้อยละ ๙๐ ๒. บุคลากรที่เข้าร่วมฝึกอบรมและศึกษาดูงานมีความรู้เพิ่มขึ้นไม่น้อยกว่า | ๑. บุคลากรในสังกัดแลกเปลี่ยนเรียนรู้วิธีการทำงาน การบริหารจัดการ การพัฒนาท้องถิ่น การบริการสาธารณะสามารถนำมาปรับใช้ในการดำรงชีวิตและในการปฏิบัติงาน ๒. บุคลากรได้รับความรู้ | สำนักปลัด |

ก. ยุทธศาสตร์จังหวัดที่ ๓ ส่งเสริมความเป็นเมืองน่าอยู่

ข. ยุทธศาสตร์การพัฒนาขององค์กรปกครองส่วนท้องถิ่นเขตจังหวัดกาญจนบุรี ยุทธศาสตร์การพัฒนาที่ ๖ ยุทธศาสตร์การพัฒนาด้านการบริหารจัดการ

๕ ยุทธศาสตร์การพัฒนาด้านการบริหารจัดการ

๕.๑ แผนงานบริหารงานทั่วไป

| ที่ | โครงการ | วัตถุประสงค์ | เป้าหมาย (ผลผลิตโครงการ) | งบประมาณและที่มา | | | | | ตัวชี้วัด (KPI) | ผลที่คาดว่าจะ ได้รับ | หน่วยงาน ที่รับผิดชอบ |
|-----|---|--|---|------------------|------|--------|--------|--------|---|--|--------------------------|
| | | | | ๒๕๖๖ | ๒๕๖๗ | ๒๕๖๘ | ๒๕๖๙ | ๒๕๗๐ | | | |
| ๖ | โครงการเพิ่มประสิทธิภาพคณะผู้บริหาร สมาชิกสภาท้องถิ่น และผู้นำชุมชน | ๑. เพื่อเปิดโลกทัศน์ให้บุคลากรในสังกัดได้แลกเปลี่ยนเรียนรู้วิธีการทำงาน การบริหารจัดการ การพัฒนาท้องถิ่น การบริการสาธารณะ สามารถนำมาปรับใช้ในการดำรงชีวิตและในการปฏิบัติงาน ๒. เพื่อให้บุคลากรได้รู้ถึงหน้าที่ของตนเอง ได้รับความรู้ และประสบการณ์ตรงเพื่อนำไปสู่การปฏิบัติงานให้มีประสิทธิภาพ ประสิทธิผล ๓. เพื่อพัฒนาศักยภาพของบุคลากร และ | ๑. คณะผู้บริหาร ๒. พนักงานองค์การบริหารส่วนตำบล/พนักงานครู องค์การบริหารส่วนตำบล ๓. ลูกจ้างประจำ ๔. พนักงานจ้าง | | | ๒๐๐๐๐๐ | ๒๐๐๐๐๐ | ๒๐๐๐๐๐ | ๑. บุคลากรในสังกัดที่เข้าร่วมฝึกอบรมและศึกษาดูงานไม่น้อยกว่าร้อยละ ๙๐ ๒. บุคลากรที่เข้าร่วมฝึกอบรมและศึกษาดูงานมีความรู้เพิ่มขึ้นไม่น้อยกว่า | ๑. บุคลากรในสังกัดแลกเปลี่ยนเรียนรู้วิธีการทำงาน การบริหารจัดการ การพัฒนาท้องถิ่น การบริการสาธารณะสามารถนำมาปรับใช้ในการดำรงชีวิตและในการปฏิบัติงาน ๒. บุคลากรได้รับความรู้ | สำนักปลัด |
| ๗ | โครงการปรับปรุงอาคารศูนย์พัฒนาเด็กเล็กตำบลหินดาด | เพื่อปรับปรุงซ่อมแซมศูนย์พัฒนาเด็กเล็กตำบลหินดาด | สร้าง ปรับปรุงสิ่งก่อสร้าง | | | ๕๐๐๐๐๐ | | | สิ่งก่อสร้าง | มีอาคารไว้ใช้งานมีประสิทธิภาพ | กองช่าง |

รายละเอียดโครงการพัฒนา

แผนพัฒนาท้องถิ่นห้าปี (พ.ศ. ๒๕๖๖ - ๒๕๗๐) ปรับปรุง แก้ไข เพิ่มเติม เปลี่ยนแปลง (ฉบับที่ ๒)

แบบ ผ.๐๒

องค์การบริหารส่วนตำบลหินดาด อำเภอทองผาภูมิ จังหวัดกาญจนบุรี

ก. ยุทธศาสตร์จังหวัดที่ ๓ ส่งเสริมความเป็นเมืองน่าอยู่

ข. ยุทธศาสตร์การพัฒนาขององค์กรปกครองส่วนท้องถิ่นเขตจังหวัดกาญจนบุรี ยุทธศาสตร์การพัฒนาที่ ๖ ยุทธศาสตร์การพัฒนาด้านการบริหารจัดการ

๕. ยุทธศาสตร์การพัฒนาด้านการบริการจัดการ

๕.๑ แผนงานการศาสนา วัฒนธรรมและนันทนาการ

| ที่ | โครงการ | วัตถุประสงค์ | เป้าหมาย (ผลผลิตโครงการ) | งบประมาณและที่มา | | | | | ตัวชี้วัด (KPI) | ผลที่คาดว่าจะ ได้รับ | หน่วยงาน ที่รับผิดชอบ |
|-----|---|--|-----------------------------|------------------|------|--------|--------|--------|--------------------|-------------------------------|--------------------------|
| | | | | ๒๕๖๖ | ๒๕๖๗ | ๒๕๖๘ | ๒๕๖๙ | ๒๕๗๐ | | | |
| ๑ | อุดหนุนโครงการบริหารจัดการศูนย์อำนวยการและประสานการบริหารงานขององค์กรปกครองส่วนท้องถิ่น | เพื่อพัฒนาระบบจัดซื้อจัดจ้างระดับอำเภอ | สนับสนุนงบประมาณให้อำเภอ | | | ๔๐,๐๐๐ | ๔๐,๐๐๐ | ๔๐,๐๐๐ | อุดหนุนงบประมาณ | มีระบบจัดซื้อจัดจ้างที่ดีขึ้น | สำนักปลัด/กองคลัง |

รายละเอียดโครงการพัฒนา

แผนพัฒนาท้องถิ่นห้าปี (พ.ศ. ๒๕๖๖ - ๒๕๗๐) ปรับปรุง แก้ไข เพิ่มเติม เปลี่ยนแปลง (ฉบับที่ ๒)

แบบ ผ.๐๒

องค์การบริหารส่วนตำบลหินดาด อำเภอทองผาภูมิ จังหวัดกาญจนบุรี

ก. ยุทธศาสตร์จังหวัดที่ ๓ ส่งเสริมความเป็นเมืองน่าอยู่

ข. ยุทธศาสตร์การพัฒนาขององค์กรปกครองส่วนท้องถิ่นเขตจังหวัดกาญจนบุรี ยุทธศาสตร์การพัฒนาที่ ๖ ยุทธศาสตร์การพัฒนาด้านการบริหารจัดการ

๕ ยุทธศาสตร์การพัฒนาด้านการบริการจัดการ

๕.๒ แผนงานเคหะและชุมชน

| ที่ | โครงการ | วัตถุประสงค์ | เป้าหมาย (ผลผลิตโครงการ) | งบประมาณและที่มา | | | | | ตัวชี้วัด (KPI) | ผลที่คาดว่าจะ ได้รับ | หน่วยงาน ที่รับผิดชอบ |
|-----|--|---|---------------------------------|------------------|------|-----------|-----------|---------|--------------------|---|--------------------------|
| | | | | ๒๕๖๖ | ๒๕๖๗ | ๒๕๖๘ | ๒๕๖๙ | ๒๕๗๐ | | | |
| ๑ | โครงการจัดซื้อถังขยะแล้วไปไว้ตั้งที่ทางเข้าน้ำพุร้อน - ร้านค้า หมู่ที่ ๖ | เพื่อให้บริการแก่นักท่องเที่ยว | ถังขยะ | | | | | ๑๐,๐๐๐ | ถังขยะ | ความสะอาดของชุมชน | สำนักปลัด |
| ๒ | โครงการบริหารจัดการหรือจัดซื้อถังขยะ | เพื่ออำนวยความสะดวกแก่ประชาชนให้มีภาชนะทิ้งขยะ | บริหารจัดการหรือจัดซื้อถังขยะ | | | ๒๐๐,๐๐๐ | | ๒๐๐,๐๐๐ | ถังขยะ | ความสะอาดของชุมชน | สำนักปลัด |
| ๓ | โครงการจัดซื้อรถกระเช้า | เพื่อเอาไว้ใช้ในราชการ เช่น ตัดกิ่งไม้ ติดตั้งไฟฟ้า | รถกระเช้า ๑ คัน | | | ๑,๐๐๐,๐๐๐ | | | รถกระเช้า | มีรถกระเช้าไว้ใช้งาน | กองคลัง |
| ๔ | โครงการจัดหาที่ดินเพื่อใช้สำหรับเป็นที่ทิ้งขยะ/กำจัดขยะ | เพื่ออำนวยความสะดวกแก่ประชาชน | พื้นที่ขนาด ๕ ไร่ สำหรับทิ้งขยะ | | | | ๑,๕๐๐,๐๐๐ | | ที่ดินจำนวน ๕ ไร่ | ความสะอาดของชุมชน | กองคลัง |
| ๕ | โครงการจัดซื้อถังกักเก็บน้ำ หมู่ที่ ๔ บ้านหนองพลู | เพื่อกักเก็บน้ำไว้ในช่วงฤดูแล้ง | จัดซื้อถังกักเก็บน้ำ | | | | ๑๐๐,๐๐๐ | | ถังกักเก็บน้ำ | ประชาชนในชุมชนมีน้ำใช้อย่างเพียงพอในช่วงฤดูแล้ง | คลัง |

รายละเอียดโครงการพัฒนา

แผนพัฒนาท้องถิ่นห้าปี (พ.ศ. ๒๕๖๖ - ๒๕๗๐) ปรับปรุง แก้ไข เพิ่มเติม เปลี่ยนแปลง (ฉบับที่ ๒)

แบบ ผ.๐๒

องค์การบริหารส่วนตำบลหินดาด อำเภอทองผาภูมิ จังหวัดกาญจนบุรี

ก. ยุทธศาสตร์จังหวัดที่ ๓ ส่งเสริมความเป็นเมืองน่าอยู่

ข. ยุทธศาสตร์การพัฒนาขององค์กรปกครองส่วนท้องถิ่นเขตจังหวัดกาญจนบุรี ยุทธศาสตร์การพัฒนาที่ ๖ ยุทธศาสตร์พัฒนาด้านการบริหารจัดการ

๕. ยุทธศาสตร์การพัฒนาด้านการบริการจัดการ

๕.๓ แผนงานการศาสนา วัฒนธรรมและนันทนาการ

| ที่ | โครงการ | วัตถุประสงค์ | เป้าหมาย (ผลผลิตโครงการ) | งบประมาณและที่มา | | | | | ตัวชี้วัด (KPI) | ผลที่คาดว่าจะ ได้รับ | หน่วยงาน ที่รับผิดชอบ |
|-----|---|---|---|------------------|------|---------|---------|---------|--------------------|------------------------------------|--------------------------|
| | | | | ๒๕๖๖ | ๒๕๖๗ | ๒๕๖๘ | ๒๕๖๙ | ๒๕๗๐ | | | |
| ๑ | โครงการติดตั้งเครื่องเสียงที่ห้องประชุมองค์การบริหารส่วนตำบลหินดาด | เพื่อพัฒนาระบบข้อมูลข่าวสารให้ทั่วถึง | ระบบเครื่องเสียง | | | ๑๐๐,๐๐๐ | | | เครื่องเสียง | ทำให้การประชาสัมพันธ์สะดวกรวดเร็ว | กองช่าง |
| ๒ | โครงการทำระบบเสียงตามสายหรือระบบเสียงไร้สายที่ทำการ อบต. | เพื่อพัฒนาระบบข้อมูลข่าวสารให้ทั่วถึง | ระบบเสียงตามสายหรือระบบเสียงไร้สายที่ทำการ อบต. | | | ๒๐๐,๐๐๐ | ๒๐๐,๐๐๐ | ๒๐๐,๐๐๐ | เสียงตามสาย | ทำให้การประชาสัมพันธ์สะดวกรวดเร็ว | กองช่าง |
| ๓ | โครงการจุดประชาสัมพันธ์ข่าวสารของ อบต.และหน่วยงานต่างๆของทางราชการ หมู่ที่ ๓ | เพื่อพัฒนาระบบข้อมูลข่าวสารให้ทั่วถึง | ระบบเสียงตามสาย | | | ๓๐,๐๐๐ | ๓๐,๐๐๐ | ๓๐,๐๐๐ | จุด ปชส. | ทำให้การประชาสัมพันธ์สะดวกรวดเร็ว | กองช่าง |
| ๔ | อุดหนุนโครงการจัดทำสื่อสารสนเทศ (Website) ขององค์กรปกครองส่วนท้องถิ่นอำเภอทองผาภูมิ | เพื่อใช้เป็นสื่อกลางในการเผยแพร่ข้อมูลข่าวสาร | อุดหนุนงบประมาณ | | | ๑๐,๐๐๐ | ๑๐,๐๐๐ | ๑๐,๐๐๐ | เว็บไซต์ | ประชาชนได้รับข้อมูลข่าวสารที่สะดวก | สำนักปลัด |

ก. ยุทธศาสตร์จังหวัดที่ ๓ ส่งเสริมความเป็นเมืองน่าอยู่

ข. ยุทธศาสตร์การพัฒนาขององค์กรปกครองส่วนท้องถิ่นเขตจังหวัดกาญจนบุรี ยุทธศาสตร์การพัฒนาที่ ๖ ยุทธศาสตร์การพัฒนาด้านการบริหารจัดการ

๕. ยุทธศาสตร์การพัฒนาด้านการบริหารจัดการ

๕.๓ แผนงานการศาสนา วัฒนธรรมและนันทนาการ

| ที่ | โครงการ | วัตถุประสงค์ | เป้าหมาย (ผลผลิตโครงการ) | งบประมาณและที่มา | | | | | ตัวชี้วัด (KPI) | ผลที่คาดว่าจะ ได้รับ | หน่วยงาน ที่รับผิดชอบ |
|-----|--|---------------------------------------|---|------------------|------|---------|---------|---------|--------------------|-----------------------------------|--------------------------|
| | | | | ๒๕๖๖ | ๒๕๖๗ | ๒๕๖๘ | ๒๕๖๙ | ๒๕๗๐ | | | |
| ๕ | โครงการติดตั้งเครื่องเสียงในที่ประชุมของหมู่บ้าน หมู่ที่ ๔ | เพื่อพัฒนาระบบข้อมูลข่าวสารให้ทั่วถึง | ระบบเครื่องเสียง | | | ๒๐๐,๐๐๐ | | | เครื่องเสียง | ทำให้การประชาสัมพันธ์สะดวกรวดเร็ว | กองช่าง |
| ๖ | หอกระจายข่าวภายในหมู่บ้าน (เครื่องเพาเวอร์ขนาด ๑๕๐๐ วัตต์ ลำโพงฮอร์น ๒๐๐ วัตต์) มีไลน์โวลต์ หมู่ที่ ๑ | เพื่อพัฒนาระบบข้อมูลข่าวสารให้ทั่วถึง | ระบบเสียงตามสายหรือระบบเสียงไร้สายที่ทำการ อบต. | | | | ๒๐๐,๐๐๐ | | เสียงตามสาย | ทำให้การประชาสัมพันธ์สะดวกรวดเร็ว | กองช่าง |
| ๗ | หอกระจายข่าวภายในหมู่บ้าน (เครื่องเพาเวอร์ขนาด ๑๕๐๐ วัตต์ ลำโพงฮอร์น ๒๐๐ วัตต์) มีไลน์โวลต์ หมู่ที่ ๖ | เพื่อพัฒนาระบบข้อมูลข่าวสารให้ทั่วถึง | ระบบเสียงตามสายหรือระบบเสียงไร้สายที่ทำการ อบต. | | | ๑๕๐,๐๐๐ | | | เสียงตามสาย | ทำให้การประชาสัมพันธ์สะดวกรวดเร็ว | กองช่าง |
| ๘ | โครงการระบบเสียงตามสายประจำหมู่บ้าน หมู่ที่ ๒ ระยะทาง ๔,๐๐๐เมตร | เพื่อพัฒนาระบบข้อมูลข่าวสารให้ทั่วถึง | ระบบเสียงตามสายในหมู่บ้าน | | | | | ๔๐๐,๐๐๐ | ระบบเสียงตามสาย | ประชาชนได้รับข่าวสาร | กองช่าง |
| ๙ | โครงการเสียงตามสาย รอบหมู่บ้าน หมู่ที่ ๓ | เพื่อพัฒนาระบบข้อมูลข่าวสารให้ทั่วถึง | ระบบเสียงตามสายในหมู่บ้าน | | | | ๔๐๐,๐๐๐ | | ระบบเสียงตามสาย | ประชาชนได้รับข่าวสาร | กองช่าง |
| ๑๐ | โครงการซ่อมแซมเสียงตามสายรอบหมู่บ้าน หมู่ที่ ๗ | เพื่อพัฒนาระบบข้อมูลข่าวสารให้ทั่วถึง | ระบบเสียงตามสายในหมู่บ้าน | | | ๑๐๐,๐๐๐ | | | ระบบเสียงตามสาย | ประชาชนได้รับข่าวสาร | กองช่าง |

ก. ยุทธศาสตร์จังหวัดที่ ๓ ส่งเสริมความเป็นเมืองน่าอยู่

ข. ยุทธศาสตร์การพัฒนาขององค์กรปกครองส่วนท้องถิ่นเขตจังหวัดกาญจนบุรี ยุทธศาสตร์การพัฒนาที่ ๖ ยุทธศาสตร์การพัฒนาด้านการบริหารจัดการ

๕. ยุทธศาสตร์การพัฒนาด้านการบริการจัดการ

๕.๓ แผนงานการศาสนา วัฒนธรรมและนันทนาการ

| ที่ | โครงการ | วัตถุประสงค์ | เป้าหมาย (ผลผลิตโครงการ) | งบประมาณและที่มา | | | | | ตัวชี้วัด (KPI) | ผลที่คาดว่าจะ ได้รับ | หน่วยงาน ที่รับผิดชอบ |
|-----|--|---|--|------------------|------|---------|---------|---------|--------------------|-----------------------------------|--------------------------|
| | | | | ๒๕๖๖ | ๒๕๖๗ | ๒๕๖๘ | ๒๕๖๙ | ๒๕๗๐ | | | |
| ๑๑ | โครงการเสียงตามสาย หมู่ที่ ๘ รอบหมู่บ้าน | เพื่อพัฒนาระบบข้อมูลข่าวสารให้ทั่วถึง | ระบบเสียงตามสายในหมู่บ้าน | | | | ๔๐๐๐๐๐ | | ระบบเสียงตามสาย | ประชาชนได้รับข่าวสาร | กองช่าง |
| ๑๒ | โครงการจัดทำเว็บไซต์ขององค์การบริหารส่วนตำบลหินดาด | เพื่อให้เว็บไซต์มีระบบฐานข้อมูลรองรับการขยายระบบในอนาคต | เว็บไซต์ขององค์การบริหารส่วนตำบลหินดาด | | | | ๑๕๐,๐๐๐ | | เว็บไซต์ | ประชาชน | สำนักปลัด |
| ๑๓ | โครงการเช่ารถส่วนกลางเพื่อให้ในงานขององค์การบริหารส่วนตำบลหินดาด | เพื่อใช้ในงานต่างๆขององค์การบริหารส่วนตำบลหินดาด | รถยนต์ส่วนกลางใช้ในงานขององค์การบริหารส่วนตำบลหินดาด | | | ๔๐๐,๐๐๐ | ๔๐๐,๐๐๐ | ๔๐๐,๐๐๐ | รถยนต์ส่วนกลาง | รถยนต์ส่วนกลางใช้ในงานราชการต่างๆ | กองคลัง |

รายละเอียดบัญชีครุภัณฑ์

แผนพัฒนาท้องถิ่นห้าปี (พ.ศ. ๒๕๖๖ - ๒๕๗๐) ปรับปรุง แก้ไข เพิ่มเติม เปลี่ยนแปลง (ฉบับที่ ๒)

แบบ ผ.๐๓

องค์การบริหารส่วนตำบลหินดาด อำเภอทองผาภูมิ จังหวัดกาญจนบุรี

| ที่ | แผนงาน | หมวด | ประเภท | วัตถุประสงค์ | เป้าหมาย (ผลผลิตของครุภัณฑ์) | งบประมาณและที่มา | | | | | หน่วยงาน ที่รับผิดชอบ |
|-----|--------------------|-------------|-------------------------------------|--|---|------------------|------|---------|---------|---------|--------------------------|
| | | | | | | ๒๕๖๖ | ๒๕๖๗ | ๒๕๖๘ | ๒๕๖๙ | ๒๕๗๐ | |
| ๑ | แผนงานบริหารทั่วไป | ค่าครุภัณฑ์ | ครุภัณฑ์การศึกษา | จัดซื้อ-เครื่องเขียน ตัวอักษร ฯลฯ | จำนวน ๔ ชุด | | | ๑๐๐,๐๐๐ | ๑๐๐,๐๐๐ | ๑๐๐,๐๐๐ | สป/คลัง โยธา |
| ๒ | แผนงานบริหารทั่วไป | ค่าครุภัณฑ์ | ครุภัณฑ์ยานพาหนะ และขนส่ง | จัดซื้อ-รถยนต์กระบะ ฯลฯ | จำนวน ๑ คัน | | | ๕๐๐,๐๐๐ | ๕๐๐,๐๐๐ | ๕๐๐,๐๐๐ | สป/คลัง โยธา |
| ๓ | แผนงานบริหารทั่วไป | ค่าครุภัณฑ์ | ครุภัณฑ์เกษตร | จัดซื้อ ปศุสัตว์ ฯลฯ | จำนวน ๔ ชนิด | | | ๑๐๐,๐๐๐ | ๑๐๐,๐๐๐ | ๑๐๐,๐๐๐ | สป/คลัง โยธา |
| ๔ | แผนงานบริหารทั่วไป | ค่าครุภัณฑ์ | ครุภัณฑ์ก่อสร้าง | จัดซื้อ-เครื่องเจาะ ฯลฯ | จำนวน ๔ ชนิด | | | ๑๐๐,๐๐๐ | ๑๐๐,๐๐๐ | ๑๐๐,๐๐๐ | โยธา |
| ๕ | แผนงานบริหารทั่วไป | ค่าครุภัณฑ์ | ครุภัณฑ์ไฟฟ้า และวิทยุ | จัดซื้อ-เครื่องบันทึก เสียง วิทยุสื่อสาร กล้อง cctv ฯลฯ | จำนวน ๑ ชุด | | | ๒๐๐,๐๐๐ | ๒๐๐,๐๐๐ | ๒๐๐,๐๐๐ | สป/คลัง โยธา |
| ๖ | แผนงานบริหารทั่วไป | ค่าครุภัณฑ์ | ครุภัณฑ์โฆษณาและ เผยแพร่ | จัดซื้อ-กล้องถ่ายรูป ฯลฯ | จำนวน ๒ ชุด | | | ๑๐๐,๐๐๐ | ๑๐๐,๐๐๐ | ๑๐๐,๐๐๐ | สป/คลัง โยธา |
| ๗ | แผนงานบริหารทั่วไป | ค่าครุภัณฑ์ | ครุภัณฑ์วิทยาศาสตร์ หรือการแพทย์ | จัดซื้อตู้ยา ๒ ตู้ ฯลฯ | จำนวน ๒ ชุด | | | ๑๐๐,๐๐๐ | ๑๐๐,๐๐๐ | ๑๐๐,๐๐๐ | สป/คลัง โยธา |
| ๘ | แผนงานบริหารทั่วไป | ค่าครุภัณฑ์ | ครุภัณฑ์งานบ้าน งานครัว | จัดซื้อ-เครื่องกรองน้ำ -เตาแกส -เครื่องล้างชาม -ตู้เย็น เครื่องตัดหญ้า ฯลฯ | จำนวน ๒ ชุด จำนวน ๑ ชุด จำนวน ๑ ชุด จำนวน ๑ ตู้ จำนวน ๑ เครื่อง | | | ๑๐๐,๐๐๐ | ๑๐๐,๐๐๐ | ๑๐๐,๐๐๐ | สป/คลัง โยธา |

รายละเอียดบัญชีครุภัณฑ์

แผนพัฒนาท้องถิ่นห้าปี (พ.ศ. ๒๕๖๖ - ๒๕๗๐) ปรับปรุง แก้ไข เพิ่มเติม เปลี่ยนแปลง (ฉบับที่ ๒)

แบบ ผ.๐๓

องค์การบริหารส่วนตำบลหินดาด อำเภอทองผาภูมิ จังหวัดกาญจนบุรี

| | | | | | | | | | | | |
|----|--------------------|-------------|---------------------|------------------------------------|------------------|--|--|-----------|-----------|-----------|-----------------|
| ๙ | แผนงานบริหารทั่วไป | ค่าครุภัณฑ์ | ครุภัณฑ์โรงงาน | จัดซื้อ-เครื่องพิมพ์ แบบ ฯลฯ | จำนวน ๔ ชุด | | | ๑๐๐,๐๐๐ | ๑๐๐,๐๐๐ | ๑๐๐,๐๐๐ | สป/คลัง โยธา |
| ๑๐ | แผนงานบริหารทั่วไป | ค่าครุภัณฑ์ | ครุภัณฑ์ดับเพลิง | จัดซื้อ-รถดับเพลิง ฯลฯ | จำนวน ๑ คัน | | | ๑,๐๐๐,๐๐๐ | ๑,๐๐๐,๐๐๐ | ๑,๐๐๐,๐๐๐ | สป/คลัง โยธา |
| ๑๑ | แผนงานบริหารทั่วไป | ค่าครุภัณฑ์ | ครุภัณฑ์กีฬา | จัดซื้อ-เครื่องออกกำลังกาย ฯลฯ | จำนวน ๘ หมู่บ้าน | | | ๕๐๐,๐๐๐ | ๕๐๐,๐๐๐ | ๕๐๐,๐๐๐ | สป/คลัง โยธา |
| ๑๒ | แผนงานบริหารทั่วไป | ค่าครุภัณฑ์ | ครุภัณฑ์สำรวจ | จัดซื้อ-เครื่องเจาะ สำรวจ ฯลฯ | จำนวน ๒ ตัว | | | ๕๐,๐๐๐ | ๕๐,๐๐๐ | ๕๐,๐๐๐ | โยธา |
| ๑๓ | แผนงานบริหารทั่วไป | ค่าครุภัณฑ์ | ครุภัณฑ์คอมพิวเตอร์ | จัดซื้อ-เครื่องคอมพิวเตอร์ | จำนวน ๔ ตัว | | | ๑๐๐,๐๐๐ | ๑๐๐,๐๐๐ | ๑๐๐,๐๐๐ | สป/คลัง โยธา |

ส่วนที่ ๔

การติดตามและประเมินผล

การติดตามและประเมินผลแผนพัฒนาท้องถิ่น ตามระเบียบกระทรวงมหาดไทยว่าด้วย การจัดทำแผนพัฒนาขององค์กรปกครองส่วนท้องถิ่น พ.ศ. ๒๕๔๘ แก้ไขเพิ่มเติมถึง (ฉบับที่ ๓) พ.ศ. ๒๕๖๑ ได้ กำหนดแบบให้คณะกรรมการติดตามและประเมินผลแผนพัฒนาท้องถิ่น ดำเนินการให้คะแนนตามเกณฑ์ที่กำหนดไว้ ซึ่งเป็นส่วนหนึ่งของการติดตามและประเมินผลแผนพัฒนา โดยให้ดำเนินการให้แล้วเสร็จภายในทศ สิบวัน นับแต่วันที่ประกาศใช้งบประมาณรายจ่าย มีรายละเอียดดังนี้

๔.๑ การติดตามและประเมินผลยุทธศาสตร์

๑. แนวทางการพิจารณาการติดตามและประเมินผลยุทธศาสตร์เพื่อความสอดคล้องแผนพัฒนาท้องถิ่น ประกอบด้วย

- ๑.๑ ข้อมูลสภาพทั่วไปและข้อมูลพื้นฐานขององค์กรปกครองส่วนท้องถิ่น ๒๐ คะแนน
- ๑.๒ การวิเคราะห์สถานการณ์และศักยภาพ ๒๐ คะแนน
- ๑.๓ ยุทธศาสตร์ ๖๐ คะแนน ประกอบด้วย

- (๑) ยุทธศาสตร์ขององค์กรปกครองส่วนท้องถิ่น ๑๐ คะแนน
- (๒) ยุทธศาสตร์ขององค์กรปกครองส่วนท้องถิ่นในเขตจังหวัด ๑๐ คะแนน
- (๓) ยุทธศาสตร์จังหวัด ๑๐ คะแนน
- (๔) วิสัยทัศน์ ๕ คะแนน
- (๕) กลยุทธ์ ๕ คะแนน
- (๖) เป้าประสงค์ของแต่ละประเด็นกลยุทธ์ ๕ คะแนน
- (๗) จุดยืนทางยุทธศาสตร์ ๕ คะแนน
- (๘) แผนงาน ๕ คะแนน
- (๙) ความเชื่อมโยงของยุทธศาสตร์ในภาพรวม ๕ คะแนน

คะแนนรวม ๑๐๐ คะแนน เกณฑ์ที่ควรได้เพื่อให้เกิดความสอดคล้องและขับเคลื่อน การพัฒนาท้องถิ่นขององค์กรปกครองส่วนท้องถิ่น ไม่ควรน้อยกว่าร้อยละ ๘๐ (๘๐ คะแนน)

๔.๒ การติดตามและประเมินผลโครงการ

๑. แนวทางการพิจารณาการติดตามและประเมินผลโครงการเพื่อความสอดคล้องแผนพัฒนาท้องถิ่น ประกอบด้วย

- ๑.๑ การสรุปสถานการณ์การพัฒนา ๑๐ คะแนน
 - ๑.๒ การประเมินผลการนำแผนพัฒนาท้องถิ่นไปปฏิบัติในเชิงปริมาณ ๑๐ คะแนน
 - ๑.๓ การประเมินผลการนำแผนพัฒนาท้องถิ่นไปปฏิบัติในเชิงคุณภาพ ๑๐ คะแนน
 - ๑.๔ แผนงานและยุทธศาสตร์การพัฒนา ๑๐ คะแนน
 - ๑.๕ โครงการพัฒนา ๖๐ คะแนน ประกอบด้วย
- (๑) ความชัดเจนของชื่อโครงการ ๕ คะแนน
 - (๒) กำหนดวัตถุประสงค์สอดคล้องกับโครงการ ๕ คะแนน

- (๓) เป้าหมาย (ผลผลิตของโครงการ) มีความชัดเจนนำไปสู่การตั้งงบประมาณได้ถูกต้อง ๕ คะแนน
- (๔) โครงการมีความสอดคล้องกับแผนยุทธศาสตร์ชาติ ๒๐ ปี ๕ คะแนน
- (๕) เป้าหมาย (ผลผลิตของโครงการ) มีความสอดคล้องกับแผนพัฒนาเศรษฐกิจและสังคมแห่งชาติ ฉบับที่ ๑๒ ๕ คะแนน
- (๖) โครงการมีความสอดคล้องกับ Thailand ๔.๐ ๕ คะแนน
- (๗) โครงการสอดคล้องกับยุทธศาสตร์จังหวัด ๕ คะแนน
- (๘) โครงการแก้ไขปัญหาความยากจนหรือการเสริมสร้างให้ประเทศชาติมั่นคงมั่งคั่งยั่งยืนภายใต้หลัก ประชากรรัฐ ๕ คะแนน
- (๙) งบประมาณ มีความสอดคล้องกับเป้าหมาย (ผลผลิตของโครงการ) ๕ คะแนน
- (๑๐) มีการประมาณการราคาถูกต้องตามหลักวิธีการงบประมาณ ๕ คะแนน
- (๑๑) มีการกำหนดตัวชี้วัด (KPI) และสอดคล้องกับวัตถุประสงค์และผลที่คาดว่าจะได้รับ ๕ คะแนน
- (๑๒) ผลที่คาดว่าจะได้รับ สอดคล้องกับวัตถุประสงค์ ๕ คะแนน
- คะแนนรวม ๑๐๐ คะแนน เกณฑ์ที่ควรได้เพื่อให้เกิดความสอดคล้องและขับเคลื่อนการพัฒนาท้องถิ่นขององค์กรปกครองส่วนท้องถิ่น ไม่ควรน้อยกว่าร้อยละ ๘๐ (๘๐ คะแนน)

๔.๓. สรุปผลการพัฒนาท้องถิ่น

การวัดผลในเชิงปริมาณและเชิงคุณภาพ

ด้วยระเบียบกระทรวงมหาดไทย ว่าด้วยการจัดทำแผนพัฒนาองค์กรปกครองส่วนท้องถิ่น พ.ศ. ๒๕๔๘ แก้ไขเพิ่มเติมถึง (ฉบับที่ ๒) พ.ศ. ๒๕๕๙ ข้อ ๓๐ กำหนดว่า ผู้บริหารท้องถิ่นเสนอผลการติดตามและประเมินผลต่อสภาท้องถิ่น และคณะกรรมการพัฒนาท้องถิ่น พร้อมทั้งประกาศผลการติดตามและประเมินผลแผนพัฒนาให้ประชาชนในท้องถิ่นทราบในที่เปิดเผยภายในสิบห้าวันนับแต่วันที่ผู้บริหารท้องถิ่นเสนอผลการติดตามและประเมินผลดังกล่าวและต้องปิดประกาศโดยเปิดเผยไม่น้อยกว่าสามสิบวัน โดยอย่างน้อยปีละสอง ครั้งภายในเดือนเมษายนและภายในเดือนตุลาคมของทุกปี และข้อ ๒๙ (๓) กำหนดว่า ให้องค์กรปกครองส่วนท้องถิ่น รายงานผลและเสนอความเห็นซึ่งได้จากการติดตามและประเมินผลแผนพัฒนาต่อผู้บริหารท้องถิ่น เพื่อให้ผู้บริหารท้องถิ่นเสนอต่อสภาท้องถิ่น และคณะกรรมการพัฒนาท้องถิ่น พร้อมทั้งประกาศผลการติดตามและประเมินผลแผนพัฒนาให้ประชาชนในท้องถิ่นทราบโดยทั่วกันภายในสิบห้าวันนับแต่วันรายงานผลและเสนอความเห็นดังกล่าว และต้องปิดประกาศไว้เป็นระยะเวลาไม่น้อยกว่าสามสิบวัน โดยอย่างน้อยปีละสองครั้งภายในเดือนเมษายน และภายในเดือนตุลาคมของทุกปี

โดยใช้รูปแบบเชิงพรรณนา ซึ่งสามารถแสดงได้ทั้งการอธิบายเชิงสถิติ รูปภาพ กราฟ ข้อมูลต่างๆ จาก

๑. ใช้แบบสำหรับการติดตามและประเมินผลเชิงปริมาณและคุณภาพ
๒. เชิงปริมาณ (Quantity) คุณภาพ (Quality) ผลที่ได้จริงๆ คืออะไร ค่าใช้จ่าย (Cost) เวลา (Time) เป็นไปตามที่กำหนดไว้หรือไม่
๓. ประชาชนได้ประโยชน์อย่างไรหรือราชการได้ประโยชน์อย่างไร
๔. วัดผลนั้นได้จริงหรือไม่ หรือวัดผลได้เท่าไร (Key Performance Indicators : KPIs)
๕. ผลกระทบ (Impact)

๔.๔.๑ ผลกระทบนำไปสู่นาคต

ในทฤษฎีทางวิชาการการจัดการ บ่งชี้ว่า องค์กรต่างๆ ไม่ว่าจะป็นองค์กรภาครัฐหรือองค์กรภาคเอกชนจะสามารถพัฒนา เติบโตและอยู่รอดได้ต้องมีการปรับตัวให้เข้ากับการเปลี่ยนแปลงของสภาพแวดล้อมภายนอก ๔ ประการ (PEST) ตลอดเวลา ซึ่งประกอบไปด้วย

- ๑) สิ่งแวดล้อมด้านการเมือง (Political Environment)
- ๒) สิ่งแวดล้อมด้านเศรษฐกิจ (Economic Environment)
- ๓) สิ่งแวดล้อมด้านสังคม (Social Environment)
- ๔) สิ่งแวดล้อมด้านวิทยาการใหม่ๆ (Technology)

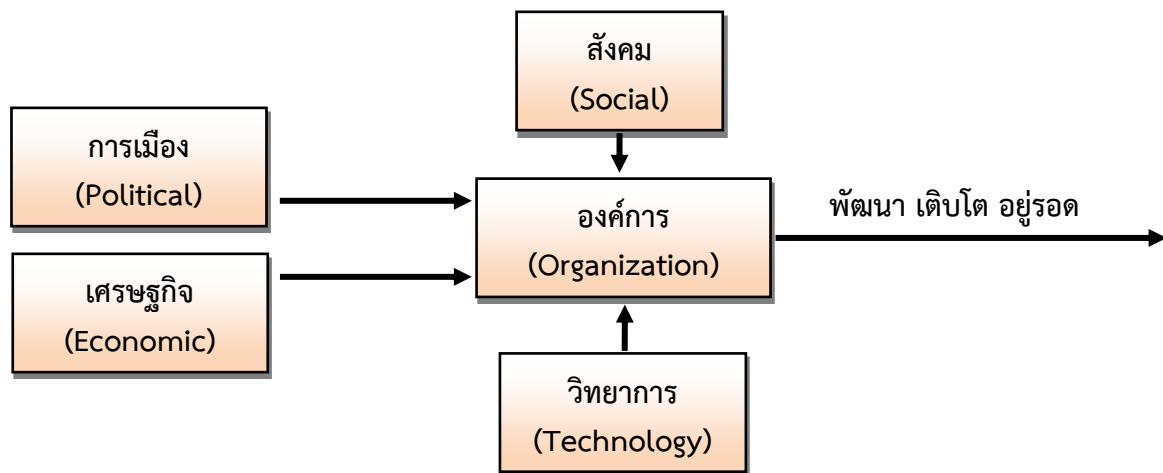

จากแผนภาพ องค์กรบริหารส่วนตำบลมีฐานะเป็นองค์กรภาครัฐองค์กรหนึ่ง จึงมีความจำเป็นที่จะต้องมีความสามารถในการปรับตัวให้เข้ากับการเปลี่ยนแปลงของสิ่งแวดล้อมต่างๆ ๔ ประการดังที่กล่าวมาแล้ว เพื่อให้องค์กรพัฒนาเติบโตและอยู่รอดต่อไปได้ วิธีทัศน์ในการปฏิบัติงานในองค์กรปกครองส่วนท้องถิ่นต้องวิเคราะห์ตามสิ่งแวดล้อมที่จะเปลี่ยนแปลงไปทั้ง ๔ ประการ ดังนี้

๑) การปรับตัวให้เข้ากับการเมือง (Political Environment) ที่เปลี่ยนแปลง

หากกล่าวถึงการปกครองของไทยในปัจจุบัน อาจแบ่งระดับการเมืองออกได้เป็น ๒ ระดับ ได้แก่ การเมืองระดับชาติ และการเมืองระดับท้องถิ่น

การเมืองระดับชาติ ได้แก่ การเมืองระดับรัฐบาล สมาชิกสภาผู้แทน สมาชิกวุฒิสภา

การเมืองระดับท้องถิ่น สามารถแบ่งแยกออกได้ตามประเภท เช่น การเมืองขององค์กรบริหารส่วนจังหวัด เทศบาล หรือ องค์กรบริหารส่วนตำบล หรือแม้กระทั่งการเมืองในระดับหมู่บ้านที่จะต้องมีการเลือกตั้งผู้ใหญ่บ้านโดยราษฎรในหมู่บ้านนั้นๆ เป็นต้น

ในสภาพข้อเท็จจริงปัจจุบัน และผลงานวิจัยต่างๆ ที่เกี่ยวข้องต่างชี้ว่าการเมืองในระดับชาติ ยังมีอิทธิพลต่อการเมืองในระดับท้องถิ่นอยู่หลายประการ เช่น การเลือกตั้งในระดับท้องถิ่นต้องอาศัยภาพลักษณ์ ของพรรคการเมืองระดับชาติเพื่อช่วยในการหาเสียง การให้เงินอุดหนุนเฉพาะกิจจาก

ส่วนกลางมายังองค์กรปกครองส่วนท้องถิ่นโดยเลือกให้เฉพาะท้องถิ่นที่เป็นพรรคพวกเดียวกันกับราชการส่วนกลาง เป็นต้น

ในอนาคต อำนาจหน้าที่และบทบาทของนักการเมืองท้องถิ่นและข้าราชการส่วนท้องถิ่นจะเป็นอย่างไรนั้น ส่วนหนึ่งก็ขึ้นอยู่กับสิ่งแวดล้อมทางการเมืองโดยเฉพาะอย่างยิ่งอิทธิพลจากการเมืองระดับชาติ ซึ่งถ่ายทอดออกมาเป็นนโยบายของรัฐที่มีต่อองค์กรปกครองส่วนท้องถิ่น ซึ่งมักสลับสับเปลี่ยนกันเป็น ๒ กรณี กล่าวคือ การรวมอำนาจการปกครอง (Centralization) หรือ การกระจายอำนาจการปกครอง (Decentralization) ดังนั้น ผู้ที่จะปฏิบัติงานในองค์การบริหารส่วนตำบล จึงจำเป็นที่จะต้องทราบความเคลื่อนไหวของนโยบายรัฐอยู่ตลอดเวลา เพื่อบริหารจัดการองค์กรปกครองส่วนท้องถิ่นให้เข้ากับสถานการณ์ดังกล่าวที่เปลี่ยนแปลงอยู่ตลอดเวลา

ในส่วนของปัจจัยการเมืองระดับท้องถิ่นด้วยตนเองนั้น ทุกฝ่ายที่เกี่ยวข้องจะต้องเข้าใจบทบาทหน้าที่ของตนเอง ซึ่งโดยหลักการแล้วการตัดสินใจกำหนดนโยบายควรเป็นหน้าที่ของฝ่ายการเมืองท้องถิ่น ทั้งนี้ทุกฝ่ายต้องศึกษาเรียนรู้ความเคลื่อนไหวและการเปลี่ยนแปลงทางการเมืองของระดับชาติและในท้องถิ่นทุกระดับ เพราะมีความเชื่อมโยงสัมพันธ์กัน และข้าราชการท้องถิ่นควรปรับข้อเท็จจริงในท้องถิ่นให้เข้ากับระเบียบกฎหมาย

ของรัฐ ซึ่งในบางครั้งระเบียบกฎหมายก็อาจไม่เหมาะสมกับสภาพปัญหาและความต้องการของคนในท้องถิ่น ดังนั้น ต้องเป็นหน้าที่ของข้าราชการท้องถิ่น ที่จะต้องประยุกต์ใช้กฎหมายให้สอดคล้องและเหมาะสมกับสภาพและบริบทแวดล้อมที่แท้จริงของท้องถิ่นนั้นๆ จึงจะได้ชื่อว่าเป็น นักบริหารการเปลี่ยนแปลง (Change Agent) อย่างแท้จริง

๒) การปรับตัวเข้ากับเศรษฐกิจ (Economic Environment) ที่เปลี่ยนแปลง

เมื่อสภาพเศรษฐกิจโดยรวมของประเทศไม่ดี ทำให้ประชาชนยากจนเพิ่มขึ้น เป็นสาเหตุของปัญหาอื่นๆ ที่กระทบต่อท้องถิ่นตามมา ไม่ว่าจะเป็นปัญหาเสพติด ปัญหาโสเภณีเด็ก ปัญหาประชาชนเรียกร้องในสิ่งที่สามารถแก้ไขปัญหาเฉพาะหน้ามากกว่าสิ่งที่แก้ไขปัญหาดูได้อย่างยั่งยืน เช่น การแจกของ (แจกผ้าห่ม เสื้อกันหนาว และถุงยังชีพต่างๆ) และการเรียกร้องให้ช่วยเหลือเพียงอย่างเดียวไม่แก้ไขปัญหาของตนเองในเบื้องต้นก่อน ทำให้ประชาชนอ่อนแอรอแต่การช่วยเหลือของหน่วยงาน เป็นต้น ซึ่งสวนทางกับระเบียบกฎหมายและการตรวจสอบอย่างเข้มข้นของหน่วยตรวจสอบอย่างเช่น สำนักงานตรวจเงินแผ่นดิน ที่พยายามจำกัดขอบเขตการตัดสินใจขององค์กรปกครองส่วนท้องถิ่นในเรื่องการแจกของให้แก่ราษฎร

อีกปัญหาหนึ่ง คือ ประชาชนขาดการมีส่วนร่วมทางการเมืองกับท้องถิ่น เพราะต้องเอาเวลาไปทำมาหากินเพื่อปากท้องของตนเองก่อน หรือบางครั้งอาจมีส่วนร่วมแค่รับเงินแล้วไปลงคะแนนเสียงเลือกตั้ง ทำให้การเมืองท้องถิ่นเป็นการเมืองที่ไม่มีประชาธิปไตยโดยแท้จริง เป็นการเมืองที่มาจากเงินเป็นหลัก ทำให้เกิดการทุจริตของนักการเมืองท้องถิ่นที่ต้องถนอมทุนคืน นั่นเอง

ทั้งนี้ ปัญหาความยากจนของประชาชนจะสร้างความเข้มแข็งให้กับนโยบายประชานิยมไปโดยปริยาย ซึ่งอาจส่งผลกระทบในทางลบในระยะยาว โดยเฉพาะอย่างยิ่งเป็นการส่งเสริมลักษณะนิสัยการพึ่งพิงรัฐอยู่ตลอดเวลาของประชาชน เป็นต้น

ดังนั้น การสร้างกระบวนทัศน์ (Paradigm) ทางความคิดให้แก่ประชาชนตามหลัก “ตนเป็นที่พึ่งแห่งตน” และ “ปรัชญาเศรษฐกิจพอเพียง” ควรเป็นสิ่งสำคัญที่นักบริหารงานท้องถิ่น ควรให้ความสนใจที่จะส่งเสริมและพัฒนาต่อไป

๓) การปรับตัวเข้ากับสังคม (Social Environment)

ชุมชนในแต่ละชุมชนมีสภาพทางสังคมและวัฒนธรรมที่แตกต่างกัน ดังนั้น การปฏิบัติงานในแต่ละพื้นที่ก็แตกต่างกันออกไป ซึ่งสภาพของสังคมไทยมักเป็นสังคมอุปถัมภ์ ผู้บริหารท้องถิ่นอาจมีแนวโน้มที่จะกำหนดนโยบายเพื่อตอบสนองต่อพรรคพวก กลุ่มเครือญาติพี่น้องของตนเอง กลุ่มอื่นที่เคยเป็นคู่แข่งทางการเมืองก็จะเกิดการโจมตี ก่อให้เกิดความขัดแย้งที่รุนแรงขึ้นในสังคมท้องถิ่นมากกว่าในอดีต เพราะในปัจจุบัน การสื่อสารได้มีการพัฒนาและรวดเร็วขึ้น ดังนั้น ข้าราชการและบุคลากรในท้องถิ่น จึงจำเป็นที่จะต้องเข้าใจผลกระทบ และสาเหตุดังกล่าว รวมถึงการกระจายอำนาจสู่ท้องถิ่นที่ส่งผลโดยตรงต่อความสามัคคีในสังคมและ เพื่อลดความขัดแย้ง ผู้บริหารท้องถิ่นต้องมีความสามารถบริหารงานบนความขัดแย้งในสังคมได้ เน้นการมีส่วนร่วมของประชาชนในการตัดสินใจ เพราะประชาชนจะทราบถึงปัญหาที่แท้จริงในท้องถิ่นจะได้แก้ปัญหาที่ตรงประเด็น ควบคู่กับการเป็นสังคมประชาธิปไตย ความเสมอภาค และเท่าเทียมกัน

๔) การปรับตัววิทยาการใหม่ๆ (Technology)

ในปัจจุบันกรมส่งเสริมการปกครองท้องถิ่นมีนโยบายส่งเสริมการพัฒนาบุคลากร โดยการฝึกอบรมตามหลักสูตรต่างๆ เป็นประจำ เช่น การฝึกอบรมการใช้คอมพิวเตอร์โปรแกรมต่างๆ การฝึกอบรมพัฒนาการปฏิบัติราชการในสายงานต่างๆ การฝึกอบรมเกี่ยวกับระเบียบกฎหมาย เป็นต้น ประกอบกับการจัดทำ เว็บไซต์ของกรมส่งเสริมการปกครองท้องถิ่น เพื่อเผยแพร่ข้อมูลข่าวสารต่างๆ ที่จำเป็นและเกี่ยวข้องกับการปฏิบัติงานขององค์กรปกครองส่วนท้องถิ่น ที่ปรับปรุงให้ทันสมัยอยู่เป็นประจำ และข้าราชการท้องถิ่นสามารถค้นหาหนังสือสั่งการต่างๆ ได้ในเว็บไซต์ เพื่อเพิ่มประสิทธิภาพในการปฏิบัติราชการ รวดเร็ว ทันต่อสถานการณ์มากยิ่งขึ้น และองค์กรปกครองส่วนท้องถิ่นก็ยังมีเว็บไซต์ของหน่วยงาน เพื่อเผยแพร่ข้อมูลข่าวสารให้ประชาชนและผู้สนใจ เข้าชมและมีการปรับปรุงอยู่เสมอเพื่อให้เป็นปัจจุบัน

๔.๔.๒ ข้อสังเกต ข้อเสนอแนะ ผลจากการพัฒนา

องค์การบริหารส่วนตำบลหินดาด มีข้อสังเกต ข้อเสนอแนะ ผลจากการพัฒนา โดยอิงจากการคาดการณ์การพัฒนาต่างๆ อยู่ภายใต้สิ่งแวดล้อมภายนอกต่างๆ ดังต่อไปนี้

๑) การเปลี่ยนแปลงภายในประเทศที่จะส่งผลกระทบต่อท้องถิ่น

- การเปลี่ยนแปลงการปกครองระดับชาติ
- รัฐธรรมนูญฉบับใหม่ที่จะส่งผลกระทบต่อท้องถิ่นอย่างไร
- แนวโน้มการเปลี่ยนแปลงรูปแบบของท้องถิ่น ที่จะยกฐานะองค์การบริหารส่วนตำบลขึ้นเป็นเทศบาล ทั่วประเทศ
- การจัดสรรงบประมาณของส่วนกลาง ที่กรมส่งเสริมการปกครองส่วนท้องถิ่นจัดสรรให้องค์กรปกครองส่วนท้องถิ่น จะเพิ่มขึ้นหรือลดลง หรือไม่

๒) การเปลี่ยนแปลงในระดับภูมิภาคที่จะส่งผลกระทบต่อท้องถิ่น

AEC หรือ Asean Economics Community คือ การรวมตัวของชาติในอาเซียน ๑๐ ประเทศ โดยมี ไทย พม่า ลาว เวียดนาม มาเลเซีย สิงคโปร์ อินโดนีเซีย ฟิลิปปินส์ กัมพูชา และบรูไน เพื่อจะให้มีผลประโยชน์ทางเศรษฐกิจร่วมกัน จะมีรูปแบบคล้ายๆ กลุ่ม Euro Zone ในยุโรป นั่นเอง จะทำให้มีผลประโยชน์อำนาจต่อรองต่างๆ กับคู่ค้าได้มากขึ้น และการนำเข้า ส่งออกของชาติในอาเซียนก็จะเกิดการค้าเสรี ยกเว้นสินค้าบางรายการที่แต่ละประเทศอาจจะขอไว้ไม่ลดภาษีนำเข้า (เรียกว่า สินค้าอ่อนไหว)

จากการที่องค์การบริหารส่วนตำบลหินดาด ได้กำหนดยุทธศาสตร์การพัฒนาไว้ จำนวน ๕ ยุทธศาสตร์ ดังนั้น จึงวิเคราะห์การเปลี่ยนแปลงในระดับภูมิภาค หรือการเข้าสู่ AEC ที่จะส่งผลกระทบต่อ องค์การบริหารส่วนตำบลหินดาด ตามที่จังหวัดกาญจนบุรีถูกจัดตั้งให้เป็นหนึ่งในเขตพัฒนาเศรษฐกิจพิเศษใน ระยะที่ ๒ โดยพื้นที่เขตพัฒนาเศรษฐกิจพิเศษกาญจนบุรีครอบคลุมพื้นที่ ๒ ตำบล ในอำเภอเมืองกาญจนบุรี จังหวัดกาญจนบุรี ได้แก่ ตำบลหินดาด และตำบลบ้านเก่า ตามประกาศ กนพ. ที่ ๒/๒๕๕๘ โดยถูกตั้งเป้าให้ เป็นพื้นที่นิคมอุตสาหกรรมการท่องเที่ยวเชิงอนุรักษ์การเกษตรและการค้าผ่านแดน อีกทั้งยังมีศักยภาพและ โอกาสในการพัฒนาทางด้านเศรษฐกิจมีศักยภาพสูงในการเป็นเขตเศรษฐกิจพิเศษชายแดน และมีขีด ความสามารถเป็นศูนย์กลางทางเศรษฐกิจภาคตะวันตก ในด้านการค้าการลงทุนชายแดนได้อย่างดี เขต เศรษฐกิจพิเศษชายแดนกาญจนบุรี เมื่อเชื่อมโยงกับ ท่าเรือน้ำลึกทวาย จะทำให้สามารถขนส่งและแปรรูป วัตถุดิบและสินค้าสู่ตลาดโลกได้สะดวกยิ่งขึ้นโดยจะเป็นพื้นที่เศรษฐกิจหลักที่จะกระตุ้นการพัฒนาอุตสาหกรรม

